



## Guide de l'utilisateur de 6500Series



## Consignes de sécurité

Utilisez uniquement l'unité et le cordon d'alimentation fournis avec ce produit ou l'unité et le cordon d'alimentation de remplacement autorisés par le fabricant.

Branchez le cordon d'alimentation à une prise électrique correctement mise à la terre, proche du produit et facile d'accès.

 **ATTENTION** : Abstenez-vous de tordre, de plier, d'écraser le câble d'alimentation ou de poser des objets lourds dessus. Ne le soumettez pas à une usure ou une utilisation abusive. Ne le coincez pas entre des objets tels que des meubles et des murs. Une mauvaise utilisation du câble d'alimentation risque d'entraîner un incendie ou un choc électrique. Vérifiez régulièrement que le câble d'alimentation ne présente pas des signes de mauvaise utilisation. Avant de l'examiner, débranchez-le de la prise électrique.

Pour toute intervention ou réparation autre que celle décrite dans la documentation de l'utilisateur, adressez-vous à un technicien qualifié. Ce produit a été conçu, testé et approuvé pour répondre à des normes de sécurité globales strictes avec l'utilisation de composants Lexmark spécifiques. Les fonctions de sécurité de certains composants peuvent ne pas être évidentes. Lexmark n'est pas responsable de l'utilisation d'autres pièces de rechange.

 **ATTENTION** : N'utilisez pas la fonction de télécopie lors d'un orage. N'installez pas ce produit, ne procédez à aucun branchement (cordon d'alimentation, téléphone, etc.) et n'utilisez pas la fonction de télécopie en cas d'orage.

**CONSERVEZ PRECIEUSEMENT CES CONSIGNES.**

# Contenu

---

<b>Consignes de sécurité</b> .....	<b>2</b>
<b>Introduction</b> .....	<b>13</b>
Recherche d'informations sur l'imprimante.....	13
Avis sur le système d'exploitation.....	16
Compatibilité avec le réseau sans fil.....	16
<b>Installation de l'imprimante</b> .....	<b>17</b>
Vérification du contenu de l'emballage.....	17
Présentation des composants de l'imprimante.....	18
Configuration en mode autonome.....	21
Installation de l'imprimante sur d'autres ordinateurs du réseau.....	26
Configuration de l'imprimante sur un système d'exploitation Windows.....	27
Préparation de l'imprimante pour l'envoi de télécopies.....	28
Utilisation d'un adaptateur de ligne téléphonique.....	28
Sélection d'une connexion de télécopie.....	31
Connexion à un répondeur.....	31
Connexion directe à une prise téléphonique murale.....	33
Connexion directe à une prise téléphonique murale allemande.....	33
Connexion à un ordinateur équipé d'un modem.....	34
Connexion à un téléphone.....	35
Préparation pour l'envoi de télécopie en amont d'un PBX.....	37
Utilisation d'un service de téléphone numérique.....	37
Présentation du panneau de commandes.....	37
Utilisation du panneau de commandes.....	37
Enregistrement de paramètres.....	40
Présentation du menu Paramètres.....	41
Installation d'un panneau de commandes dans une autre langue.....	44
Installation du logiciel de l'imprimante.....	45
Présentation du logiciel de l'imprimante.....	46
Activation ou désactivation des messages sonores d'impression.....	48
Installation d'un serveur d'impression sans fil interne.....	49
Configuration du serveur d'impression sans fil interne en option.....	50
Que signifient les voyants de l'indicateur Wi-Fi ?.....	50
Informations de sécurité.....	50
<b>Mise en réseau</b> .....	<b>51</b>
Mise en réseau générale.....	51
Présentation de l'utilisation en réseau.....	51
Configurations courantes de réseaux domestiques.....	51

De quelles informations ai-je besoin et où se trouvent-elles ? .....	53
Recherche de l'adresse MAC .....	53
Impression d'une page de configuration réseau.....	54
Recherche d'un serveur d'impression/d'une imprimante situé(e) sur un sous-réseau distant .....	54
Impression IP directe.....	55
Vérification de la configuration du port .....	55
<b>Installation sur un réseau sans fil.....</b>	<b>56</b>
Utilisation d'une connexion réseau sans fil.....	56
adresses IP.....	56
Recherche de la puissance du signal.....	57
Installation de l'imprimante sur le réseau .....	57
Partage de l'imprimante en réseau.....	58
Configuration des imprimantes réseau.....	59
Types de réseaux sans fil.....	59
Conseils pour l'utilisation d'adaptateurs réseau .....	60
<b>Configuration sans fil avancée.....</b>	<b>60</b>
Création d'un réseau sans fil ad-hoc à l'aide de Windows .....	60
Ajout d'une imprimante à un réseau sans fil ad-hoc existant à l'aide de Windows .....	62

## **Chargement de papier et de documents originaux.....63**

Chargement du papier.....	63
Utilisation du détecteur automatique de type de papier.....	63
Chargement d'enveloppes.....	64
Chargement d'étiquettes.....	64
Chargement de cartes de vœux, fiches, cartes photo et cartes postales.....	65
Chargement de transparents.....	65
Chargement de transferts sur tissu.....	65
Chargement du papier au format personnalisé.....	66
Chargement de papier continu.....	66
Chargement d'un original sur la vitre du scanner.....	66
Chargement de documents originaux dans le DAAD.....	68

## **Impression.....70**

Impression de documents de base.....	70
Impression d'un document .....	70
Impression d'une page Web.....	70
Impression de photos ou d'images à partir d'une page Web.....	71
Impression de plusieurs copies d'un document.....	71
Assemblage de copies .....	72
Impression en commençant par la dernière page (ordre des pages inversé) .....	72
Impression de plusieurs pages sur une feuille (Tout sur une page).....	72
Impression de documents depuis une carte mémoire ou un lecteur flash .....	73
Suspension de l'impression de documents .....	73
Annulation de tâches d'impression.....	73

Impression de documents originaux.....	74
Choix de types de papier spéciaux compatibles .....	74
Impression d'enveloppes.....	74
Impression de cartes de vœux, fiches, cartes photo et cartes postales.....	74
Impression d'un document en tant qu'affiche .....	75
Impression d'une affiche.....	75
Impression d'un livret.....	76
Assemblage d'un livret .....	76
Impression sur du papier personnalisé.....	77
Impression de transferts sur tissu.....	77
Impression de transparents .....	77
Impression sur du papier continu .....	77
Impression des deux côtés du papier (recto verso).....	78
Présentation de la fonction d'impression des deux côtés (recto verso) .....	78
Impression automatique des deux côtés du papier (recto verso).....	79
Impression manuelle sur les deux faces du papier (recto verso) .....	80
Changement des paramètres de l'imprimante.....	80
Enregistrement et suppression de paramètres d'impression .....	80
Restauration des paramètres d'origine du logiciel de l'imprimante .....	81

## **Traitement des photos.....82**

Extraction et gestion de photos.....	82
Insertion d'une carte mémoire .....	82
Insertion d'un lecteur flash.....	83
Présentation du menu Carte photo.....	84
Connexion d'un appareil photo compatible PictBridge .....	86
Présentation du menu PictBridge .....	86
Transfert de photos d'une carte mémoire vers l'ordinateur à l'aide du panneau de commandes .....	88
Transfert de toutes les photos d'une carte mémoire à l'aide de l'ordinateur .....	88
Transfert des photos sélectionnées d'une carte mémoire à l'aide de l'ordinateur .....	89
Transfert de toutes les photos d'un CD ou d'un lecteur flash à l'aide de l'ordinateur.....	89
Transfert des photos sélectionnées d'un CD ou d'un lecteur flash à l'aide de l'ordinateur.....	90
Transfert de photos d'une carte mémoire vers un lecteur flash .....	90
Modification des préférences de fichiers temporaires de Lexmark Productivity Studio.....	91
Modification des préférences de fichiers parcourus de Lexmark Productivity Studio.....	92
Modification des préférences de la bibliothèque de Lexmark Productivity Studio.....	92
Modification des paramètres de transfert de Lexmark Productivity Studio.....	92
Retouche de photos.....	92
Cadrage d'une photo .....	92
Rotation d'une photo .....	93
Modification de la résolution et du format d'une photo .....	93
Application des options de correction automatique en un clic à une photo.....	93
Réduction de l'effet yeux rouges sur une photo .....	94
Application d'un effet de flou à une photo ou amélioration de sa netteté .....	94
Amélioration d'une photo .....	94
Modification de la teinte / saturation d'une photo .....	94

Modification de la valeur gamma d'une photo ou d'une image.....	95
Suppression des imperfections d'une photo.....	95
Modification du paramètre Contraste/Luminosité d'une photo .....	95
Application d'un effet de couleur à une photo .....	96
Modification du paramètre Exposition d'une photo.....	96
Suppression des motifs ondulés des photos numérisées, magazines ou journaux .....	96
<b>Impression de photos.....</b>	<b>97</b>
Impression de photos à partir d'un CD ou d'un périphérique de stockage amovible à l'aide de l'ordinateur.....	97
Affichage/Impression de photos à partir du logiciel Productivity Studio .....	97
Impression de lots de photos.....	98
Création de cartes de vœux photographiques .....	98
Impression de toutes les photos à partir d'une carte mémoire .....	99
Impression de photos enregistrées sur la carte mémoire à l'aide d'une épreuve.....	99
Impression de photos par numéro.....	100
Utilisation d'un appareil photo numérique compatible PictBridge pour contrôler l'impression de photos .....	101
Impression de photos à partir d'un appareil numérique utilisant la fonction DPOF.....	102
Impression de photos par plage de dates .....	102
Impression de photos à l'aide d'effets de couleurs.....	102
<b>Création et affichage d'un diaporama.....</b>	<b>103</b>
<b>Copie.....</b>	<b>104</b>
Présentation du menu Copie.....	104
Copie des deux cotés du papier à l'aide de la vitre du scanner.....	105
Copie des deux côtés du papier à l'aide du Dispositif d'alimentation automatique de documents (DAAD).....	106
Copie de photos.....	106
Copie d'une photo à l'aide de l'ordinateur.....	107
Réglage de la qualité des copies.....	108
Effectuer des copies sans bordure à l'aide du panneau de commandes.....	108
Eclaircissement ou assombrissement d'une copie.....	109
Assemblage de copies à l'aide du panneau de commandes.....	109
Répétition d'une image sur une page.....	110
Agrandissement ou réduction d'une image.....	110
Modification des paramètres de copie.....	111
<b>Numérisation.....</b>	<b>112</b>
Numérisation d'un document.....	112
Numérisation d'un document à l'aide de l'ordinateur.....	112
Numérisation de texte pour modification.....	113
Numérisation d'images pour modification.....	113
Numérisation d'une photo vers le menu Travailler avec les documents et les photos.....	113

Numérisation simultanée de plusieurs photos à l'aide de l'ordinateur.....	114
Création d'un PDF à partir d'un document numérisé.....	114
Annulation d'une numérisation.....	115
Personnalisation des paramètres de numérisation à l'aide de l'ordinateur.....	115
Présentation du menu Numériser.....	115
Numérisation vers un ordinateur installé en réseau.....	116
Enregistrement d'une image numérisée sur l'ordinateur.....	117
Numérisation d'images de magazines et de journaux.....	117
Modification des paramètres de numérisation de Lexmark Productivity Studio.....	118
Ajout d'un fichier à un message électronique.....	118
Ajout d'une nouvelle image numérisée à un message électronique.....	119
Numérisation de documents ou d'images pour un envoi par email.....	119
Modification des préférences de l'écran Email de Lexmark Productivity Studio.....	119
<b>Télécopie.....</b>	<b>121</b>
Envoi d'une télécopie.....	121
Composition d'un numéro de télécopieur.....	121
Envoi d'une télécopie à l'aide du logiciel.....	122
Envoi d'une télécopie à partir du panneau de commandes.....	122
Envoi d'une télécopie en entendant la tonalité de la ligne téléphonique (Composition avec téléphone raccroché).....	123
Envoi d'une télécopie à diffusion générale à une heure programmée.....	124
Réception d'une télécopie.....	124
Réception manuelle de télécopies.....	124
Configuration d'un code de réponse manuel.....	125
Utilisation de la fonction de présentation du numéro à partir du panneau de commandes.....	125
Utilisation de la fonction de présentation du numéro à partir du logiciel.....	126
Réception automatique d'une télécopie.....	126
Réception d'une télécopie avec un répondeur.....	126
Réception d'une télécopie recto verso.....	127
Transfert de télécopies.....	127
Utilisation du carnet d'adresses.....	128
Utilisation du carnet d'adresses du panneau de commandes.....	128
Utilisation du carnet d'adresses de l'ordinateur.....	129
Personnalisation des paramètres de télécopie.....	129
Personnalisation des paramètres à l'aide de l'Utilitaire de configuration du télécopieur.....	129
Présentation du menu Télécopie.....	132
Activation de la fonction Réponse auto.....	133
Configuration d'un pied de page de télécopie à l'aide du panneau de commandes.....	133
Création d'une page de garde de télécopie à l'aide du logiciel Productivity Studio.....	134
Blocage des télécopies indésirables.....	134
Blocage des paramètres de télécopie contre toute modification indésirable.....	135
Utilisation du logiciel Solutions de télécopie.....	135

Configuration d'un préfixe de composition .....	136
Sélection d'une sonnerie distinctive .....	137
Définition du nombre de sonneries avant réception automatique d'une télécopie .....	137
Définition d'une liste de composition abrégée .....	137
Impression de rapports d'activité de télécopie.....	138
<b>Maintenance de l'imprimante.....</b>	<b>139</b>
Retrait d'une cartouche usagée.....	139
Installation des cartouches.....	139
Utilisation de cartouches recyclées.....	141
Utilisation de véritables cartouches de marque Lexmark.....	142
Alignement de cartouches.....	142
Nettoyage des buses des cartouches.....	142
Essuyage des buses et des contacts des cartouches.....	143
Conservation des cartouches.....	144
Nettoyage de la vitre du scanner.....	144
Nettoyage de l'extérieur de l'imprimante.....	144
Commande de consommables.....	144
Commande de cartouches .....	144
Commandes de papier et d'autres consommables .....	145
<b>Dépannage.....</b>	<b>147</b>
Dépannage lié à l'installation.....	147
Une langue incorrecte apparaît sur l'écran.....	147
Le voyant de mise sous tension n'est pas allumé .....	148
Impossible d'installer le logiciel .....	148
La page ne s'imprime pas .....	149
Impossible d'imprimer à partir d'un appareil photo numérique en utilisant PictBridge .....	150
Présentation des niveaux d'avertissement .....	151
Désinstallation et réinstallation du logiciel.....	151
Activation du port USB .....	151
Résolution des problèmes de communication de l'imprimante .....	152
Dépannage relatif à l'installation sans fil.....	152
Comment trouver le type de sécurité utilisée par mon réseau ? .....	152
Vérification de vos clés de sécurité .....	152
L'imprimante est correctement configurée mais reste introuvable sur le réseau .....	153
L'imprimante du réseau sans fil n'imprime pas.....	153
L'imprimante réseau ne s'affiche pas dans la liste de sélection des imprimantes lors de l'installation.....	154
Le voyant Wi-Fi n'est pas allumé.....	155
Le voyant Wi-Fi clignote en orange pendant l'installation .....	156
Le voyant Wi-Fi est orange.....	158
L'imprimante sans fil ne fonctionne plus.....	159
Modification des paramètres sans fil après l'installation.....	160



Rétablissement des paramètres par défaut du serveur d'impression interne sans fil .....	160
L'imprimante ne parvient pas à se connecter au réseau sans fil.....	161
L'utilitaire de configuration sans fil n'arrive pas à communiquer avec l'imprimante lors de l'installation (utilisateurs Windows).....	162
Vérification du nom de réseau (Windows).....	163
Exécution d'un ping sur le point d'accès.....	163
Exécution d'un ping sur l'imprimante .....	164
Exécuter l'Utilitaire de configuration sans fil (utilisateurs Windows).....	165
Vérification des ports de l'imprimante (utilisateurs Windows uniquement).....	165
Dépannage lié à l'impression.....	165
Impressions partielles de photos 4 x 6 po. (10 x 15 cm) avec un appareil photo numérique compatible PictBridge .....	165
Amélioration de la qualité d'impression .....	166
La qualité d'impression du texte et des images est médiocre .....	167
La qualité d'impression est médiocre sur les bords de la page .....	168
L'impression est lente .....	169
Impressions partielles de documents ou de photos .....	169
Bavures ou rayures sur les photos .....	169
Vérification des cartouches d'encre.....	170
Le niveau d'encre des cartouches semble incorrect .....	170
Les niveaux d'encre semblent baisser trop rapidement .....	170
Une page vierge ou incorrecte a été imprimée.....	171
Certains caractères sont manquants ou inattendus .....	171
Les couleurs imprimées sont sans éclat ou différent de celles affichées à l'écran .....	171
Les papiers glacés pour photos ou les transparents adhèrent entre eux.....	172
La page s'imprime avec des polices différentes.....	172
L'impression est trop foncée ou présente des bavures .....	173
Les caractères sont mal formés ou ne sont pas alignés correctement .....	173
Les pages imprimées comportent des bandes sombres et des bandes claires en alternance .....	173
Des lignes blanches apparaissent sur les transparents ou les photos.....	174
Les lignes verticales ne sont pas régulières.....	174
Des lignes blanches apparaissent dans les graphiques ou les zones noires .....	175
Vérification de l'état de l'imprimante .....	175
Les paramètres ne sont pas enregistrés .....	176
Contrôle de la disponibilité de l'imprimante .....	176
Vérification des paramètres d'impression en différé pour l'impression sur du papier continu.....	177
Résolution des problèmes de police.....	177
Une autre impression est en cours.....	177
L'état de l'imprimante est Prête ou Impression en cours.....	177
Impression d'une page de test .....	178
La page de test ne s'imprime pas.....	178
Le serveur d'impression externe ne fonctionne pas .....	179
Retrait d'un serveur d'impression externe .....	179
Le câble n'est pas connecté, est mal connecté ou est endommagé .....	179
L'imprimante est connectée mais n'imprime pas.....	180
L'imprimante essaie d'imprimer un fichier .....	180

L'imprimante ne parvient pas à communiquer avec des ordinateurs installés sur un réseau entre homologues.....	180
L'imprimante ne parvient pas à communiquer avec l'ordinateur .....	182
Problèmes de copie, de numérisation ou de télécopie.....	182
L'imprimante connectée est incorrecte .....	182
Mise à jour du logiciel de l'imprimante.....	183
Communication bidirectionnelle non établie .....	183
Impression médiocre ou incorrecte .....	183
Impossible d'imprimer sur l'imprimante réseau .....	184
Impossible d'imprimer des documents à partir d'un lecteur flash .....	184
Restauration des paramètres d'origine de l'imprimante .....	184
<b>Dépannage lié aux bourrages et aux problèmes d'alimentation papier.....</b>	<b>185</b>
Résolution et prévention des bourrages papier.....	185
Bourrage papier dans l'imprimante.....	185
Bourrage papier dans le support papier .....	185
Alimentation incorrecte du papier ou du support spécial.....	186
Impossible d'insérer du papier, des enveloppes ou des supports spéciaux dans l'imprimante.....	186
Bourrages papier continu .....	187
Le bourrage papier persiste.....	187
Bourrage papier dans le dispositif d'alimentation automatique de documents.....	187
Bourrage papier dans l'unité d'impression recto verso.....	188
L'unité d'impression recto verso ne fonctionne pas correctement.....	189
<b>Dépannage lié à la carte mémoire.....</b>	<b>189</b>
Impossible d'insérer la carte mémoire.....	189
Il ne se passe rien lorsqu'une carte mémoire est insérée .....	189
Les photos ne peuvent pas être transférées à partir d'une carte mémoire sur un réseau sans fil .....	190
<b>Dépannage lié à la copie.....</b>	<b>191</b>
La photocopieuse ne répond pas .....	191
Impossible de fermer l'unité du scanner.....	191
La qualité de la copie est médiocre .....	191
Copies partielles de documents ou de photos.....	192
Le document copié ne correspond pas à l'original .....	193
<b>Dépannage lié à la numérisation.....</b>	<b>193</b>
Le scanner ne répond pas.....	193
La numérisation du document a échoué .....	194
La numérisation est trop lente ou bloque l'ordinateur.....	194
Qualité d'image numérisée médiocre .....	194
Numérisations partielles de documents ou de photos.....	195
Impossible de numériser sur un ordinateur du réseau .....	195
<b>Dépannage lié à la télécopie.....</b>	<b>195</b>
Impossible d'envoyer ou de recevoir une télécopie.....	195
Vous pouvez envoyer des télécopies mais pas en recevoir.....	198
Vous pouvez recevoir des télécopies mais pas en envoyer.....	198
L'imprimante reçoit une télécopie vierge .....	199
La qualité d'impression de la télécopie reçue est médiocre .....	200
Informations de l'ID appelant non affichées .....	200

Modification du modèle d'ID appelant à l'aide du panneau de commandes.....	201
Erreur télécopie .....	201
Mode Télécopie non pris en charge .....	201
Erreur Télécopie distante .....	201
Ligne téléphonique occupée.....	202
Echec de connexion .....	203
Erreur de ligne téléphonique .....	204
<b>Messages d'erreur sur l'affichage de l'imprimante.....</b>	<b>204</b>
Problème d'alignement.....	204
Erreur de cartouche (1102, 1203, 1204 ou 120F) .....	205
Niveau d'encre noire bas/Niveau d'encre couleur bas/Niveau d'encre photo bas.....	205
Déblocage du chariot.....	206
Capot ouvert.....	206
Erreur 1104.....	206
Erreur Cartouche gauche/Erreur Cartouche droite.....	206
Cartouche gauche incorrecte/Cartouche droite incorrecte .....	207
Cartouche gauche manquante/Cartouche droite manquante .....	207
Problème de mémoire .....	207
Aucune image sélectionnée .....	208
Aucune sélection de format papier/photo effectuée .....	208
Impossible de détecter une épreuve .....	208
Aucune informations sur l'épreuve .....	208
Aucun fichier d'image photo détecté .....	208
Seule une amélioration de photo peut être choisie en même temps .....	208
Seule une sélection de photo/format peut être effectuée en même temps .....	208
Erreur de format papier ou photo .....	209
Erreur de communication PictBridge .....	209
Retirer la carte de l'appareil photo.....	209
Certaines photos ont été supprimées de la carte par l'hôte. ....	209
Problèmes de lecture de la carte mémoire.....	209
Erreur de papier recto verso.....	209
Fichier non pris en charge .....	210
Format de papier non pris en charge .....	210
<b>Des messages d'erreur s'affichent à l'écran de l'ordinateur.....</b>	<b>210</b>
Effacement des messages d'erreur .....	210
Cartouche gauche/droite manquante .....	211
Communication non disponible .....	211
Problèmes d'impression généraux .....	211
Niveau d'encre bas.....	211
Mémoire insuffisante .....	212
Papier épuisé.....	212
Résolution d'un échec d'impression .....	212
Types de fichiers non pris en charge trouvés sur la carte mémoire .....	212
Bourrage papier.....	212
Plusieurs imprimantes Tout en un détectées .....	212

<b>Avis</b> .....	<b>213</b>
Informations sur le produit.....	213
Avis sur l'édition.....	213
Conformité aux directives de la Communauté européenne (CE).....	215
Consommation électrique.....	218
<b>Glossaire de la mise en réseau</b> .....	<b>223</b>
<b>Index</b> .....	<b>225</b>

# Introduction

---

## Recherche d'informations sur l'imprimante



### *Feuille d'installation rapide*

Description	Emplacement
La <i>feuille d'installation rapide</i> fournit des instructions sur l'installation du matériel et du logiciel.	Vous trouverez ce document dans le carton de l'imprimante ou sur le site Web de Lexmark : <a href="http://www.lexmark.com">www.lexmark.com</a> .

### *Guide de l'utilisateur*

Description	Emplacement
<p>Le <i>Guide de l'utilisateur</i> fournit des instructions sur l'installation du matériel et des logiciels (sur des systèmes d'exploitation Windows), ainsi que des instructions relatives à l'utilisation de l'imprimante.</p> <p><b>Remarque :</b> Si votre imprimante prend en charge les systèmes d'exploitation Macintosh, reportez-vous à l'aide de Mac :</p> <ol style="list-style-type: none"><li>1 Depuis la fenêtre du Finder, double-cliquez sur le dossier <b>Lexmark 6500 Series</b> .</li><li>2 Double-cliquez sur l'icône <b>Aide</b> de l'imprimante.</li></ol>	Vous trouverez ce document dans le carton de l'imprimante ou sur le site Web de Lexmark : <a href="http://www.lexmark.com">www.lexmark.com</a> .

## Guide de l'utilisateur : version complète

Description	Emplacement
<p>Le <i>Guide de l'utilisateur : version complète</i> fournit des instructions sur l'utilisation de l'imprimante et d'autres informations, notamment :</p> <ul style="list-style-type: none"> <li>• Utilisation du logiciel (sur des systèmes d'exploitation Windows)</li> <li>• Chargement du papier</li> <li>• Impression</li> <li>• Traitement des photos</li> <li>• Numérisation (si prise en charge par votre imprimante)</li> <li>• Réalisation de copies (si prise en charge par votre imprimante)</li> <li>• Envoi de télécopies (si prise en charge par votre imprimante)</li> <li>• Maintenance de l'imprimante</li> <li>• Connexion de l'imprimante à un réseau (si prise en charge par votre imprimante)</li> <li>• Dépannage de problèmes d'impression, de copie, de numérisation, d'envoi de télécopies, de bourrages papier et d'alimentation incorrecte</li> </ul> <p><b>Remarque :</b> Si votre imprimante prend en charge les systèmes d'exploitation Macintosh, reportez-vous à l'aide de Mac :</p> <ol style="list-style-type: none"> <li>1 Depuis la fenêtre du Finder, double-cliquez sur le dossier <b>Lexmark 6500 Series</b> .</li> <li>2 Double-cliquez sur l'icône <b>Aide</b> de l'imprimante.</li> </ol>	<p>Lorsque vous installez le logiciel de l'imprimante, le <i>Guide de l'utilisateur : version complète</i> est installé.</p> <ol style="list-style-type: none"> <li>1 Effectuez l'une des opérations suivantes : <ul style="list-style-type: none"> <li>• Sous Windows Vista, cliquez sur .</li> <li>• Sous Windows XP et les versions antérieures, cliquez sur <b>Démarrer</b>.</li> </ul> </li> <li>2 Cliquez sur <b>Démarrer</b> → <b>Programmes</b> ou que <b>Tous les programmes</b> → <b>Lexmark 6500 Series</b>.</li> <li>3 Cliquez sur <b>Guide de l'utilisateur</b>.</li> </ol> <p>Si le lien vers le <i>Guide de l'utilisateur</i> n'est pas présent sur votre bureau, procédez comme suit :</p> <ol style="list-style-type: none"> <li>1 Insérez le CD. L'écran d'installation s'affiche.</li> </ol> <p><b>Remarque :</b> Si nécessaire, cliquez sur  → <b>Tous les programmes</b> → <b>Exécuter</b>. Sous Windows XP et les versions antérieures, cliquez sur <b>Démarrer</b> → <b>Exécuter</b>, puis saisissez <b>D: \setup</b>, où <b>D</b> correspond à la lettre associée à votre lecteur de CD-ROM. <ol style="list-style-type: none"> <li>2 Cliquez sur <b>Documentation</b>.</li> <li>3 Cliquez sur <b>Voir le Guide de l'utilisateur (y compris les informations de dépannage sur l'installation)</b>.</li> <li>4 Cliquez sur <b>Oui</b>.</li> </ol> <p>Une icône du <i>Guide de l'utilisateur</i> apparaît sur votre bureau et le <i>Guide de l'utilisateur : version complète</i> s'affiche sur l'écran.</p> <p>Vous trouverez ce document sur le site Web de Lexmark : <a href="http://www.lexmark.com">www.lexmark.com</a>.</p> </p>

## Centre de solutions Lexmark

Description	Emplacement
<p>Le logiciel Centre de solutions Lexmark est inclus sur votre CD. Il est installé avec les autres logiciels, si votre imprimante est connectée à un ordinateur.</p>	<p>Pour accéder au Centre de solutions Lexmark :</p> <ol style="list-style-type: none"> <li>1 Effectuez l'une des opérations suivantes : <ul style="list-style-type: none"> <li>• Sous Windows Vista, cliquez sur .</li> <li>• Sous Windows XP et les versions antérieures, cliquez sur <b>Démarrer</b>.</li> </ul> </li> <li>2 Cliquez sur <b>Démarrer</b> → <b>Programmes</b> ou que <b>Tous les programmes</b> → <b>Lexmark 6500 Series</b>.</li> <li>3 Sélectionnez <b>Centre de solutions Lexmark</b>.</li> </ol>

## Assistance clientèle

Description	Emplacement (Amérique du Nord)	Emplacement (reste du monde)
<p><b>Assistance téléphonique</b></p>	<p>Composez le :</p> <ul style="list-style-type: none"> <li>• Etats-Unis : 1-800-332-4120 Du lundi au vendredi (de 8h à 23h, côte est des Etats-Unis) Le samedi (de 12h à 18h, côte est des Etats-Unis)</li> <li>• Canada : 1-800-539-6275 <i>Anglais</i> du lundi au vendredi (de 8 h à 23 h, côte est des Etats-Unis) Le samedi (de 12h à 18h, côte est des Etats-Unis) <i>Français</i> du lundi au vendredi (de 9 h à 19 h, côte est des Etats-Unis)</li> <li>• Mexique : 01-800-253-9627 Du lundi au vendredi (de 8h à 20h, côte est des Etats-Unis)</li> </ul> <p><b>Remarque :</b> Les numéros de téléphone et les heures d'ouverture peuvent changer sans préavis. Pour les numéros de téléphones les plus récents, consultez la déclaration de garantie imprimée fournie avec votre imprimante.</p>	<p>Les numéros de téléphone et les heures d'ouverture peuvent varier d'un pays à l'autre.</p> <p>Visitez notre site Web : <b>www.lexmark.com</b>. Sélectionnez un pays ou une région, puis cliquez sur le lien Support technique.</p> <p><b>Remarque :</b> Pour plus d'informations sur comment contacter Lexmark, consultez la garantie imprimée fournie avec votre imprimante.</p>
<p><b>Support par e-mail</b></p>	<p>Pour obtenir un support par e-mail, visitez notre site Web : <b>www.lexmark.com</b>.</p> <ol style="list-style-type: none"> <li><b>1</b> Sélectionnez <b>Support technique</b>.</li> <li><b>2</b> Cliquez sur <b>Technical Support</b>.</li> <li><b>3</b> Sélectionnez la famille de votre imprimante.</li> <li><b>4</b> Sélectionnez le modèle de l'imprimante.</li> <li><b>5</b> Dans la section Support Tools, cliquez sur <b>e-Mail Support</b>.</li> <li><b>6</b> Remplissez le formulaire, puis cliquez sur <b>Submit Request</b>.</li> </ol>	<p>Le support par e-mail varie d'un pays à l'autre et peut ne pas être disponible dans certains pays.</p> <p>Visitez notre site Web : <b>www.lexmark.com</b>. Sélectionnez un pays ou une région, puis cliquez sur le lien Support technique.</p> <p><b>Remarque :</b> Pour plus d'informations sur comment contacter Lexmark, consultez la garantie imprimée fournie avec votre imprimante.</p>

## Garantie limitée

Description	Emplacement (Etats-Unis)	Emplacement (reste du monde)
Informations de garantie limitée Lexmark International, Inc. garantit que cette imprimante sera exempte de défauts de fabrication pour une période 12 mois à compter de la date d'achat initiale.	Pour consulter les clauses et conditions de cette garantie limitée, reportez-vous à la Déclaration de garantie limitée fournie avec l'imprimante ou contactez Lexmark à l'adresse suivante : <b>www.lexmark.com</b> . <b>1</b> Sélectionnez <b>Support technique</b> . <b>2</b> Cliquez sur <b>Garanties et remplacements</b> . <b>3</b> Dans la section Garantie limitée Lexmark, cliquez sur <b>Imprimantes à jet d'encre et Tout en Un</b> . <b>4</b> Parcourez la page Web pour consulter la garantie.	Les informations de garantie varient d'un pays à l'autre. Reportez-vous à la garantie imprimée fournie avec votre imprimante.

Notez les informations suivantes (fournies sur la facture du magasin et à l'arrière de l'imprimante) et ayez-les à portée de main lorsque vous nous contactez pour que nous puissions vous servir plus rapidement :

- Numéro de type de machine
- Numéro de série
- Date d'achat
- Magasin d'achat

## Avis sur le système d'exploitation

Toutes les fonctions et fonctionnalités dépendent du système d'exploitation. Pour consulter des descriptions complètes :

- **Utilisateur Windows** : reportez-vous au *Guide de l'utilisateur*.
- **Utilisateur Macintosh** : si le produit prend en charge Macintosh, reportez-vous à l'aide de Mac fournie avec le logiciel de l'imprimante.

## Compatibilité avec le réseau sans fil

Votre imprimante est équipée d'un serveur d'impression sans fil IEEE 802.11g. Elle est compatible avec les routeurs IEEE 802.11 b/g/n certifiés Wi-Fi. Si vous rencontrez des problèmes avec un routeur N, vérifiez avec le fabricant de votre routeur que le paramètre du mode actuel est compatible avec les périphérique G, étant donné que ce paramètre varie en fonction du modèle ou de la marque du routeur.



# Installation de l'imprimante

## Vérification du contenu de l'emballage

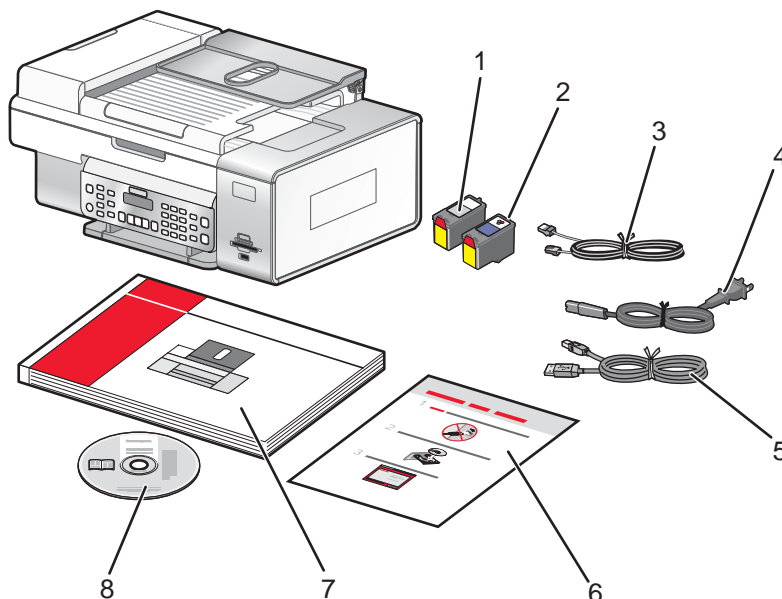

	Nom	Description
1	Cartouche noire	Cartouches à installer dans l'imprimante.
2	Cartouche couleur	<b>Remarque :</b> Les combinaisons de cartouches dépendent du produit acheté.
3	Câble téléphonique	Utilisé pour l'envoi de télécopies. Pour plus d'informations sur le branchement de ce câble, reportez-vous à la section « Sélection d'une connexion de télécopie », page 31. Votre câble téléphonique peut être différent de celui illustré.
4	Câble d'alimentation	Se branche au port d'alimentation électrique situé à l'arrière de l'imprimante. <b>Remarque :</b> Votre câble d'alimentation peut être différent de celui illustré.
5	Câble d'installation	Permet de connecter temporairement l'ordinateur à l'imprimante dans certaines méthodes d'installation.
6	Feuille d' <i>installation rapide</i>	Instructions d'installation initiale
7	<i>Guide de l'utilisateur</i>	Livret imprimé faisant office de manuel. <b>Remarque :</b> Toutes les informations concernant l'utilisation ( <i>Guide de l'utilisateur : version complète</i> ou <i>Aide Mac</i> ) se trouvent sur le CD du logiciel d'installation.

	Nom	Description
8	CD du logiciel d'installation pour Windows et Mac	<ul style="list-style-type: none"> <li>Logiciel d'installation de l'imprimante</li> <li><i>Guide de l'utilisateur : version complète</i> au format électronique</li> <li><i>Aide Mac</i></li> </ul>

## Présentation des composants de l'imprimante

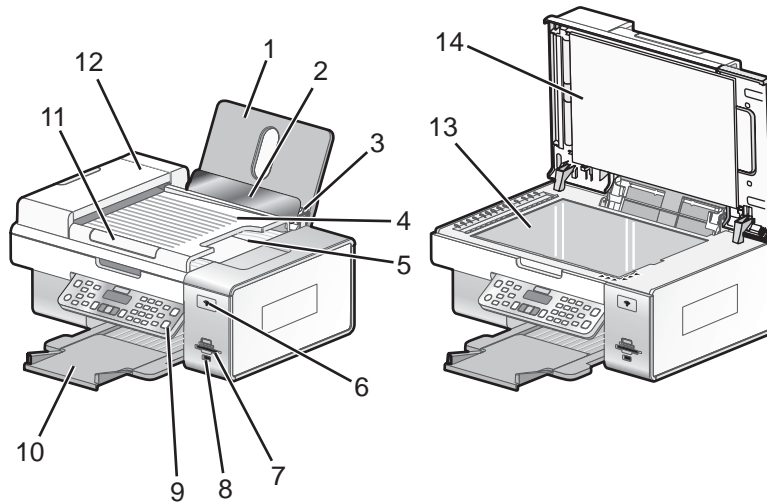

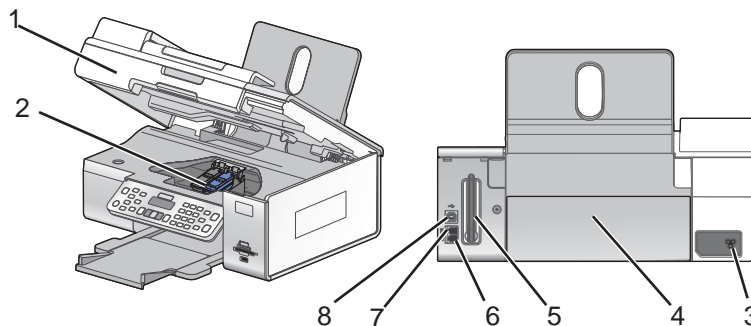

	Utilisez les éléments suivants	Pour
1	Support papier	Charger du papier.
2	Butée du guide papier	Eviter toute chute d'objet dans la fente d'alimentation du papier.
3	Guide papier	Maintenir le papier bien droit lors de son insertion.
4	bac du dispositif d'alimentation automatique	<p>Charger des documents originaux dans l'imprimante. Méthode recommandée pour numériser, copier ou télécopier des documents de plusieurs pages.</p> <p><b>Remarque :</b> Ne placez pas de cartes postales, de photos, de petits éléments ou de supports trop fins (tels que des coupures de magazines) dans le dispositif d'alimentation automatique. Placez ces éléments sur la vitre du scanner.</p>
5	Bac de sortie du dispositif d'alimentation automatique	Recevoir les documents qui sortent du DAAD.
6	voyant Wi-Fi	<p>Vérifier l'état sans fil :</p> <ul style="list-style-type: none"> <li><b>Désactivé</b> indique qu'aucune option sans fil n'est installée.</li> <li><b>Orange</b> indique que l'imprimante est prête pour une connexion sans fil, mais qu'elle n'est pas connectée.</li> <li><b>Vert</b> indique que l'imprimante est connectée à un réseau sans fil.</li> </ul>

	Utilisez les éléments suivants	Pour
7	Logements pour cartes mémoire	Insérer une carte mémoire.
8	Port PictBridge	Brancher un appareil photo numérique compatible PictBridge ou un lecteur flash sur l'imprimante.
9	Panneau de commandes	Faire fonctionner l'imprimante. Pour plus d'informations, reportez-vous à la section « Utilisation du panneau de commandes », page 37.
10	Bac de sortie du papier	Recevoir le papier à sa sortie.
11	guide papier du dispositif d'alimentation automatique	Placer le papier bien droit lorsque vous l'insérez dans le DAAD.
12	dispositif d'alimentation automatique	Numériser, copier ou télécopier des documents de plusieurs pages au format Lettre, Légal ou A4.
13	Vitre du scanner	Copier ou retirer un document.
14	Volet supérieur	Accéder à la vitre du scanner.

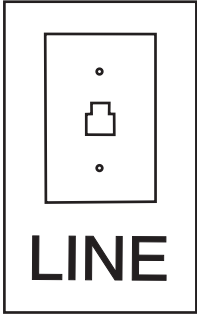

	Utilisez les éléments suivants	Pour
1	Unité du scanner	Accéder aux cartouches d'impression.
2	Chariot des cartouches	Installer, remplacer ou retirer une cartouche.
3	Unité d'alimentation avec port	Branchez le câble d'alimentation sur le port d'alimentation situé sur l'arrière de l'imprimante, puis sur la prise murale.
4	Capot de l'unité recto verso	<ul style="list-style-type: none"> <li>• Imprimer sur les deux faces du papier.</li> <li>• Dégager les bourrages papier.</li> </ul>
5	Lexmark N2050 (serveur d'impression interne sans fil)	Connecter l'imprimante à un réseau sans fil. <b>Remarque :</b> Le serveur d'impression sans fil interne peut ne pas être installé sur toutes les imprimantes. Pour acheter le Lexmark N2050, reportez-vous à la section « Commandes de papier et d'autres consommables », page 145.

	Utilisez les éléments suivants	Pour
6	Port LINE 	Connecter l'imprimante à une ligne téléphonique active afin d'envoyer des télécopies et d'en recevoir. L'imprimante doit être connectée à une ligne téléphonique active pour recevoir des télécopies. <b>Remarque :</b> Ne connectez pas de dispositifs supplémentaires au port LINE ni de modems DSL, RNIS (Numéris) ou câble à l'imprimante.
7	Port EXT 	Raccorder des périphériques supplémentaires (modem télécopieur, téléphone ou répondeur) à l'imprimante. <b>Remarque :</b> Retirez la prise pour accéder au port.
8	Port USB	Relier l'imprimante à l'ordinateur à l'aide d'un câble USB. <b>Avertissement :</b> Ne touchez pas le port USB sauf si vous branchez ou débranchez un câble USB ou d'installation.

# Configuration en mode autonome

1 Déballer l'imprimante.

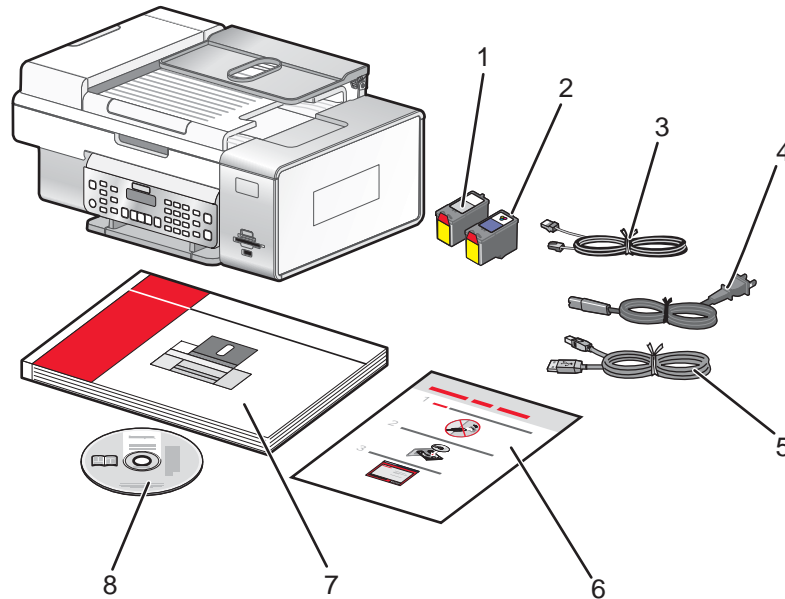

## Remarques :

- Placez-la à proximité de l'ordinateur pendant l'installation. Si vous configurez un réseau sans fil, vous pourrez déplacer l'imprimante une fois l'installation terminée.
- Le câble USB est parfois vendu séparément.

2 Eloignez les bandes protectrices et l'emballage de l'imprimante.

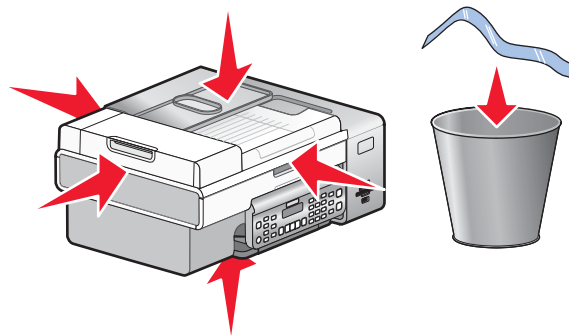

3 Soulevez le panneau de commandes.

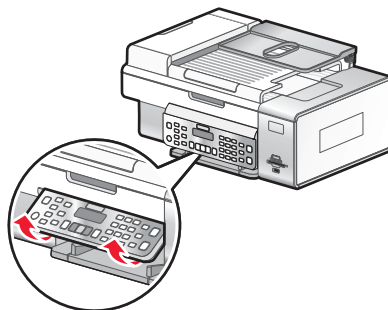

**4** Déployez le bac de sortie du papier.

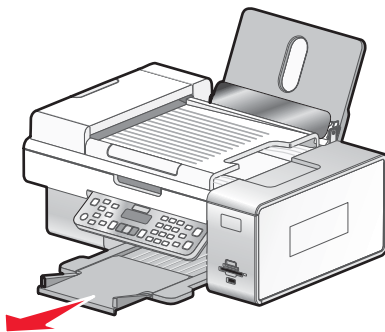

**5** Soulevez le support papier.

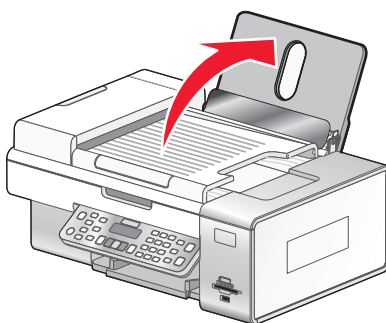

**6** Étendez les guides papier.

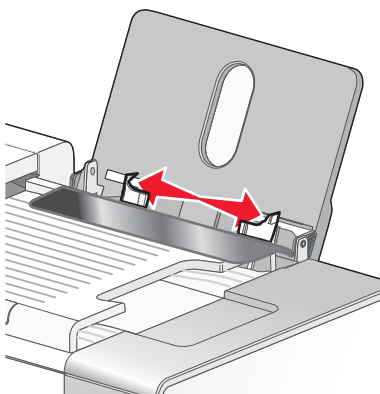

7 Chargez du papier.

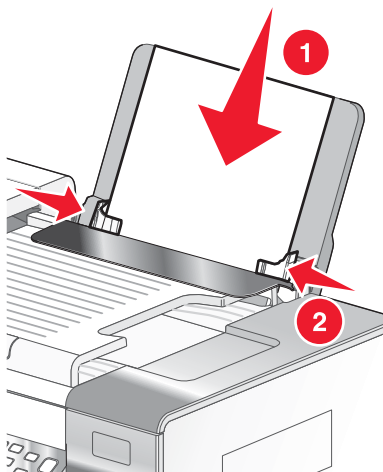

8 Branchez le cordon d'alimentation.

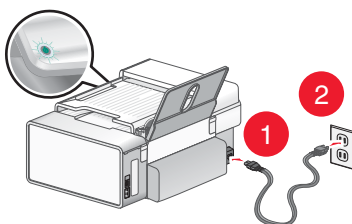

9 Assurez-vous que l'imprimante est sous tension.

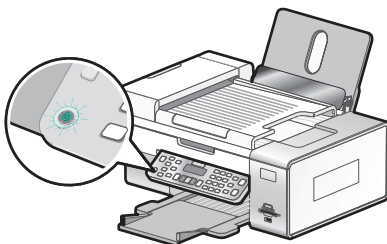

10 Si vous y êtes invité, définissez la langue.

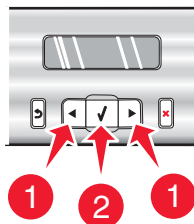

- a Sur le panneau de commandes de l'imprimante, appuyez plusieurs fois sur ◀ ou sur ▶ jusqu'à ce que la langue voulue apparaisse à l'écran.
- b Appuyez sur ✓ pour enregistrer votre choix.

**11** Si vous y êtes invité, définissez le pays ou la région.

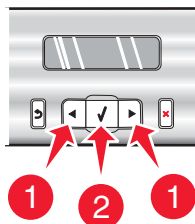

- a Sur le panneau de commandes de l'imprimante, appuyez plusieurs fois sur ◀ ou sur ▶ jusqu'à ce que la région ou le pays souhaité apparaisse à l'écran.
- b Appuyez sur ✓ pour enregistrer votre choix.

**12** Ouvrez l'imprimante.

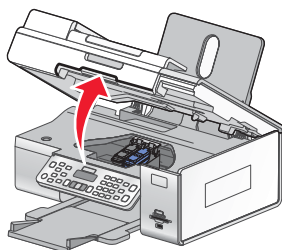

**13** Appuyez sur les leviers du chariot des cartouches.

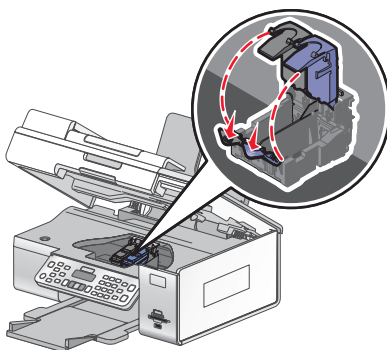

**14** Retirez la bande protectrice de la cartouche noire et insérez cette dernière dans le chariot de gauche.

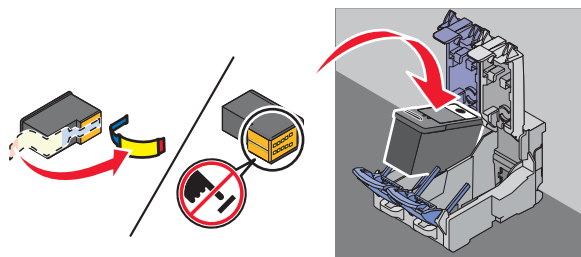



**15** Fermez le couvercle du chariot de la cartouche noire.

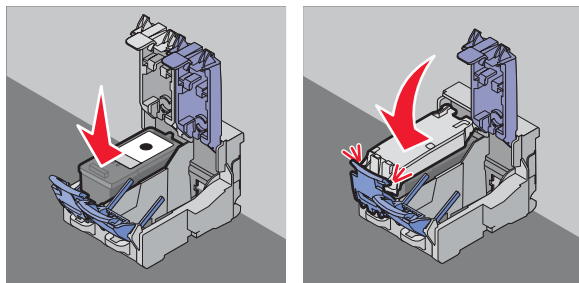

**16** Retirez la bande protectrice de la cartouche couleur et insérez cette dernière dans le chariot de droite.

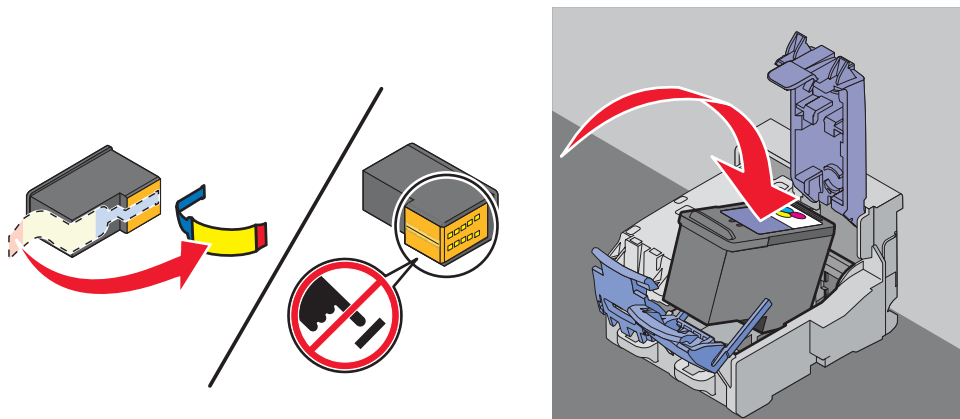

**17** Fermez le couvercle de la cartouche couleur.

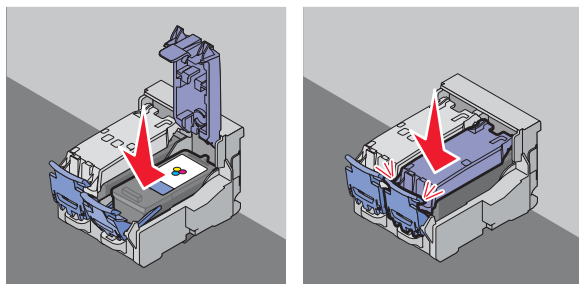

**18** Fermez l'imprimante.

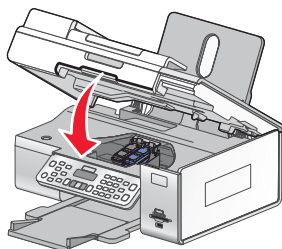

19 Appuyez sur ✓.

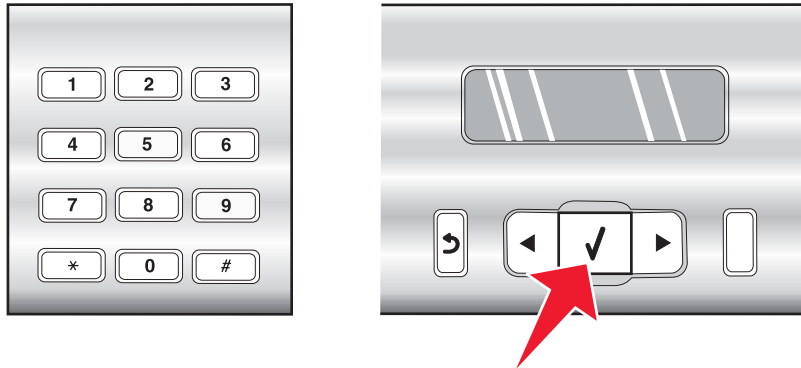

Une page d'alignement s'imprime.

20 Jetez la page d'alignement après l'impression.

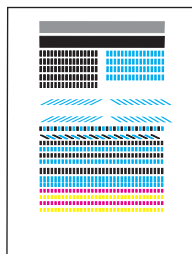

**Remarques :**

- La page d'alignement qui s'imprime peut être différente de celle qui est illustrée.
- Les rayures qui apparaissent sur la page d'alignement sont normales et n'indiquent pas un problème.

## Installation de l'imprimante sur d'autres ordinateurs du réseau

Si vous installez votre imprimante réseau pour l'utiliser sur plusieurs ordinateurs du réseau, insérez le CD d'installation dans chacun d'entre eux et suivez les instructions qui s'affichent.

- Vous n'avez pas besoin de répéter les étapes de connexion pour chaque ordinateur.
- L'imprimante doit s'afficher comme une imprimante sélectionnée dans l'installation. Si plusieurs imprimantes figurent dans la liste, veillez à sélectionner celle portant l'adresse IP/MAC appropriée. Si vous avez besoin d'aide pour rechercher l'adresse IP ou MAC, reportez-vous à la section « Recherche de l'adresse MAC », page 53.

# Configuration de l'imprimante sur un système d'exploitation Windows

- 1 Avant de déballer l'imprimante ou d'établir des connexions, recherchez le CD pour Windows.



- 2 Vérifiez que l'ordinateur est sous tension, puis insérez le CD pour Windows.  
Attendez plusieurs secondes que l'écran d'installation s'affiche.

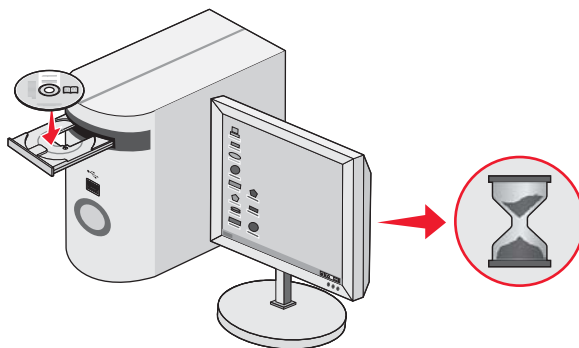

**Remarque :** Si l'écran d'installation n'apparaît pas automatiquement, cliquez sur **Démarrer → Exécuter**, puis saisissez **D:\setup.exe**, où D correspond à la lettre associée à votre lecteur de CD-ROM.

- 3 Suivez les instructions qui s'affichent à l'écran pour configurer l'imprimante.

Votre logiciel de sécurité peut vous informer que le logiciel Lexmark tente de communiquer avec votre ordinateur. Autorisez ces programmes à communiquer. Cela est nécessaire au bon fonctionnement de l'imprimante.

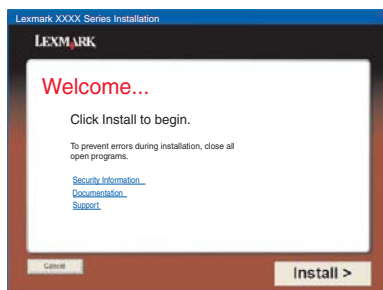

# Préparation de l'imprimante pour l'envoi de télécopies

## Utilisation d'un adaptateur de ligne téléphonique

### Pays/région

- Royaume-Uni
- Italie
- Irlande
- Suède
- Finlande
- Pays-Bas
- Norvège
- France
- Danemark
- Portugal

Pour connecter votre imprimante à un répondeur ou tout autre matériel de télécommunication, utilisez l'adaptateur de ligne téléphonique inclus dans la boîte de l'imprimante.

- 1 Branchez une extrémité du câble téléphonique sur le port Line  de l'imprimante.

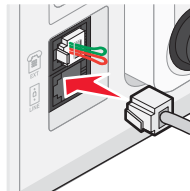

- 2 Connectez l'adaptateur à la ligne téléphonique fournie avec l'imprimante.

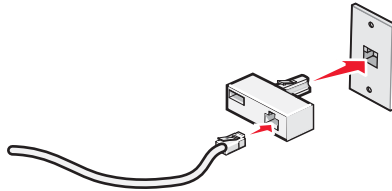

**Remarque :** L'adaptateur représenté est utilisé au Royaume-uni. Celui utilisé dans votre pays peut être différent ; il doit s'adapter au type de prise téléphonique local.

- 3 Connectez la ligne téléphonique de l'équipement de télécommunication que vous avez choisi à la prise de gauche de l'adaptateur.

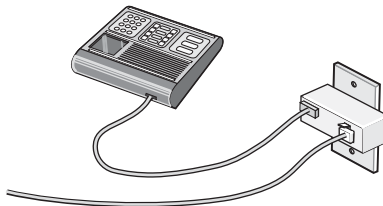

Si l'équipement de télécommunication que vous utilisez emploie une ligne téléphonique modèle américain (RJ11), suivez la procédure de connexion de l'équipement :

- 1 Retirez la prise du port EXT situé derrière l'imprimante.

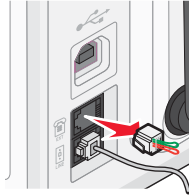

**Remarque :** Lorsque vous retirez cette prise, l'appareil, différent selon les pays ou régions, que vous avez raccordé à l'imprimante par l'adaptateur, comme décrit ci-dessus, ne fonctionnera pas correctement.

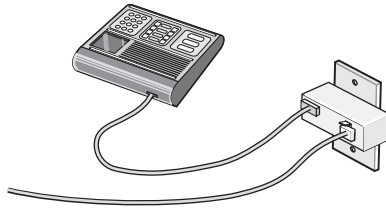

- 2 Raccordez votre appareil de télécommunication directement au port EXT situé derrière l'imprimante.

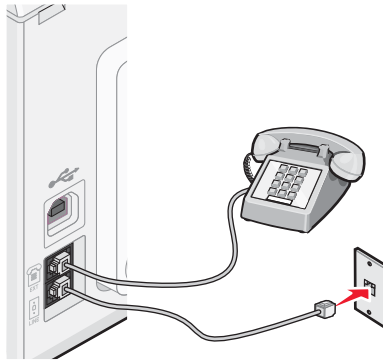

**Avertissement :** Ne touchez pas les câbles ou la zone de l'imprimante indiquée lorsque des opérations d'envoi ou de réception de télécopie sont en cours.

### Pays/région

- Arabie Saoudite
- Emirats Arabes Unis
- Egypte
- Bulgarie
- République tchèque
- Belgique
- Australie
- Afrique du Sud
- Grèce
- Israël
- Hongrie
- Pologne
- Roumanie
- Russie
- Slovaquie
- Espagne
- Turquie

Pour raccorder un répondeur ou tout autre équipement de télécommunication à l'imprimante :

- 1 Retirez la prise du port situé à l'arrière de l'imprimante.

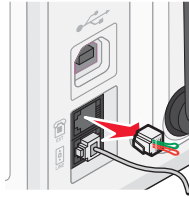

**Remarque :** Lorsque vous retirez cette prise, l'appareil, différent selon les pays ou régions, que vous avez raccordé à l'imprimante par l'adaptateur, comme décrit ci-dessus, ne fonctionnera pas correctement.

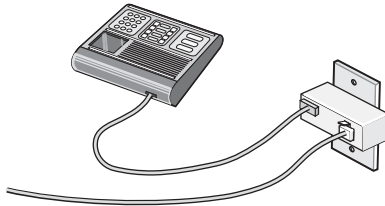

- 2 Raccordez votre appareil de télécommunication directement au port EXT situé derrière l'imprimante.

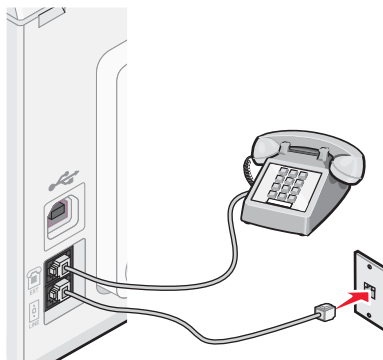

**Avertissement :** Ne touchez pas les câbles ou la zone de l'imprimante indiquée lorsque des opérations d'envoi ou de réception de télécopie sont en cours.

### Pays/région

- Allemagne
- Autriche
- Suisse

Une prise est installée sur le port EXT de l'imprimante. Cette prise est essentielle au bon fonctionnement de l'imprimante.

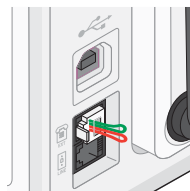

**Remarque :** Ne la retirez pas, car les autres périphériques de télécommunication installés chez vous, comme les téléphones et les répondeurs, risquent de ne pas fonctionner.

## Sélection d'une connexion de télécopie

Vous pouvez raccorder l'imprimante à des équipements de télécommunication, tels qu'un téléphone, un répondeur ou le modem d'un ordinateur. Si des problèmes se produisent, reportez-vous à la section « Dépannage lié à l'installation », page 147.

**Remarque :** L'imprimante est un périphérique analogique qui offre des performances optimales s'il est branché directement à la prise téléphonique murale. Vous pouvez relier d'autres périphériques (comme un téléphone ou un répondeur) à l'imprimante, comme l'illustre la procédure d'installation. Si vous souhaitez utiliser une connexion numérique (RNIS, DSL ou ADSL), vous devez vous procurer un périphérique tiers, tel qu'un filtre DSL.

Il n'est *pas* nécessaire de relier l'imprimante à un ordinateur, mais il est *nécessaire* de la connecter à une ligne téléphonique pour envoyer et recevoir des télécopies.

Vous pouvez relier l'imprimante à d'autres équipements. Consultez le tableau suivant pour déterminer la meilleure façon d'installer l'imprimante.

Matériel	Pour	Consultez la section
<ul style="list-style-type: none"><li>• L'imprimante</li><li>• Un câble téléphonique</li></ul>	Envoyer et recevoir des télécopies sans avoir recours à un ordinateur.	« Connexion directe à une prise téléphonique murale », page 33
<ul style="list-style-type: none"><li>• L'imprimante</li><li>• Un téléphone</li><li>• Deux câbles téléphoniques</li></ul>	<ul style="list-style-type: none"><li>• Utiliser la ligne du télécopieur comme ligne de téléphone normale.</li><li>• Envoyer et recevoir des télécopies sans avoir recours à un ordinateur.</li></ul>	« Connexion à un téléphone », page 35
<ul style="list-style-type: none"><li>• L'imprimante</li><li>• Un téléphone</li><li>• Un répondeur</li><li>• Trois câbles téléphoniques</li></ul>	Recevoir des messages vocaux et des télécopies.	« Connexion à un répondeur », page 31
<ul style="list-style-type: none"><li>• L'imprimante</li><li>• Un téléphone</li><li>• Un modem d'ordinateur</li><li>• Trois câbles téléphoniques</li></ul>	Envoyer des télécopies à l'aide de l'ordinateur ou de l'imprimante.	« Connexion à un ordinateur équipé d'un modem », page 34

## Connexion à un répondeur

Connectez un répondeur à l'imprimante pour recevoir des messages sonores et des télécopies.

**Remarque :** Les instructions d'installation peuvent différer en fonction de votre pays ou de votre région. Pour plus d'informations sur la connexion de l'imprimante à l'appareil de télécommunication, reportez-vous à la rubrique « Utilisation d'un adaptateur de ligne téléphonique ».

**1** Vérifiez que vous disposez des équipements suivants :

- Un téléphone
- Un répondeur
- Trois câbles téléphoniques
- Une prise téléphonique murale

**2** Reliez le port LINE  de l'imprimante à une prise téléphonique murale active à l'aide d'un câble téléphonique.

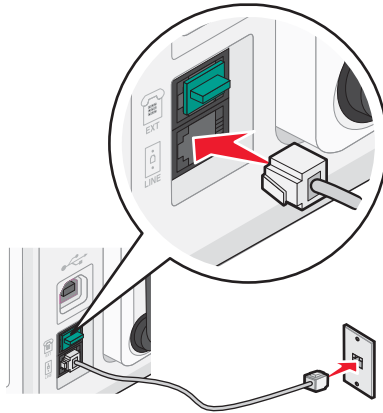

**3** Retirez la protection du port EXT  de l'imprimante.

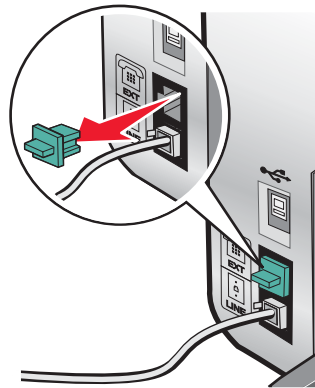

**4** Reliez le téléphone au répondeur à l'aide d'un second câble téléphonique.



**5** Branchez un troisième câble téléphonique entre le répondeur et le port EXT  de l'imprimante.

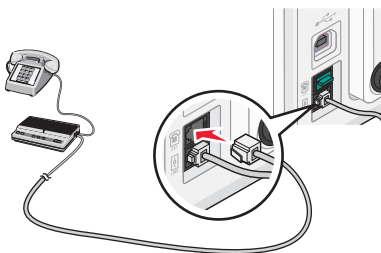



## ***Connexion directe à une prise téléphonique murale***

Reliez directement l'imprimante à une prise téléphonique murale pour copier ou envoyer et recevoir des télécopies sans utiliser d'ordinateur.

- 1 Vérifiez que vous disposez d'un câble téléphonique et d'une prise téléphonique murale.
- 2 Branchez une extrémité du câble téléphonique sur le port LINE  de l'imprimante.

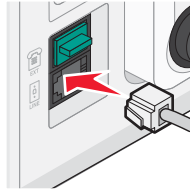

- 3 Branchez l'autre extrémité du câble téléphonique sur une prise téléphonique murale qui fonctionne.

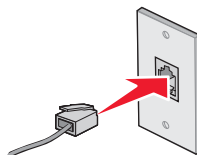

## ***Connexion directe à une prise téléphonique murale allemande***

Reliez directement l'imprimante à une prise téléphonique murale pour envoyer et recevoir des télécopies sans utiliser d'ordinateur.

- 1 Vérifiez que vous disposez d'un câble téléphonique (fourni avec le produit) et d'une prise téléphonique murale.
- 2 Branchez une extrémité du câble téléphonique sur le port LINE  de l'imprimante.

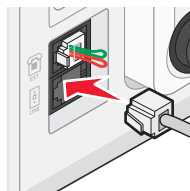

- 3 Branchez l'autre extrémité du câble téléphonique dans l'emplacement N d'une prise téléphonique murale active.

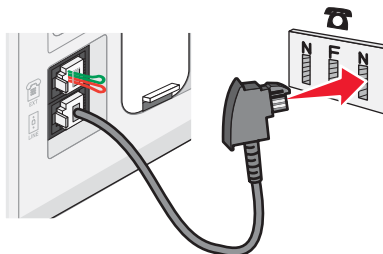

- 4 Si vous souhaitez utiliser la même ligne pour les communications du téléphone et du télécopieur, connectez une seconde ligne téléphonique (non fournie) entre le téléphone et l'emplacement F d'une prise téléphonique murale active.

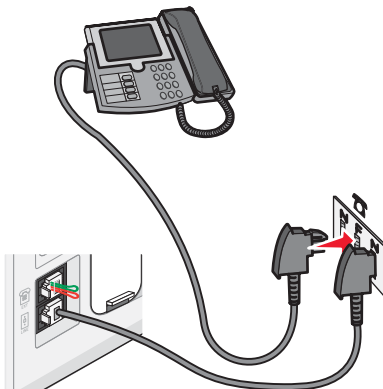

- 5 Si vous souhaitez utiliser la même ligne pour l'enregistrement des messages sur votre répondeur, connectez une seconde ligne téléphonique (non fournie) entre le répondeur et l'autre emplacement N de la prise téléphonique murale.

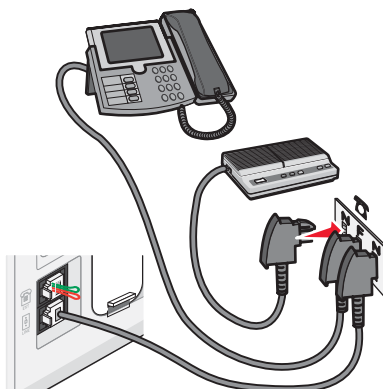

### ***Connexion à un ordinateur équipé d'un modem***

Connectez l'imprimante à un ordinateur équipé d'un modem pour envoyer des télécopies à partir de l'application logicielle.

**Remarque :** Les instructions d'installation peuvent différer en fonction de votre pays ou de votre région. Pour plus d'informations sur la connexion de l'imprimante à l'appareil de télécommunication, reportez-vous à la rubrique « Utilisation d'un adaptateur de ligne téléphonique ».

- 1 Vérifiez que vous disposez des équipements suivants :
- Un téléphone
  - Un ordinateur équipé d'un modem
  - Deux câbles téléphoniques
  - Une prise téléphonique murale

- 2 Reliez le port LINE  de l'imprimante à une prise téléphonique murale active à l'aide d'un câble téléphonique.

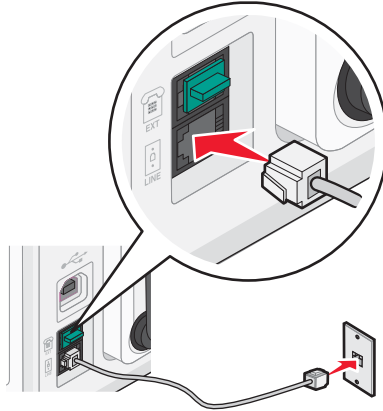

- 3 Retirez la protection du port EXT  de l'imprimante.

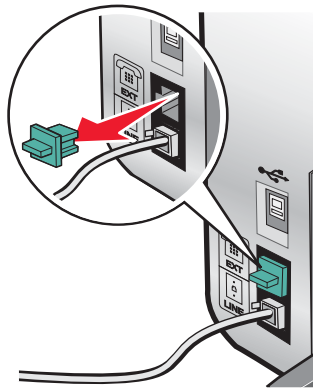

- 4 Branchez un deuxième câble téléphonique entre le modem de l'ordinateur et le port EXT  de l'imprimante.

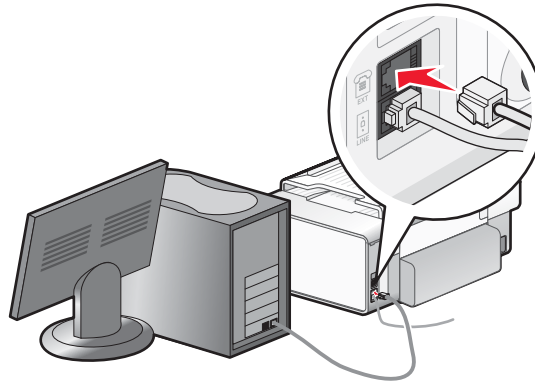

## **Connexion à un téléphone**

Reliez un téléphone à l'imprimante pour utiliser la ligne de télécopie comme une ligne téléphonique normale. Configurez ensuite l'imprimante pour copier, recevoir et envoyer des télécopies sans utiliser l'ordinateur quel que soit l'emplacement du téléphone.

**Remarque :** Les instructions d'installation peuvent différer en fonction de votre pays ou de votre région. Pour plus d'informations sur la connexion de l'imprimante à l'appareil de télécommunication, reportez-vous à la rubrique « Utilisation d'un adaptateur de ligne téléphonique ».

1 Vérifiez que vous disposez des équipements suivants :

- Un téléphone
- Deux câbles téléphoniques
- Une prise téléphonique murale

2 Reliez le port LINE  de l'imprimante à une prise téléphonique murale active à l'aide d'un câble téléphonique.

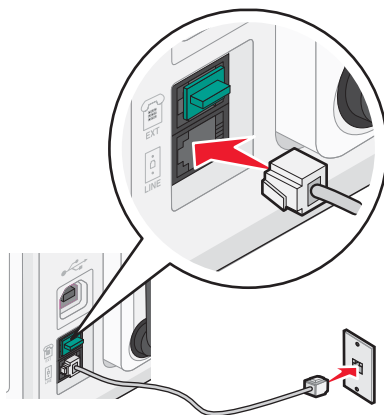

3 Retirez la protection du port EXT  de l'imprimante.

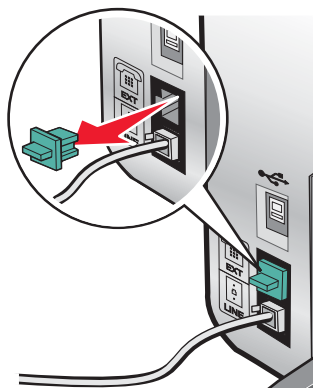

4 Reliez un téléphone au port EXT  de l'imprimante à l'aide d'un autre câble téléphonique.

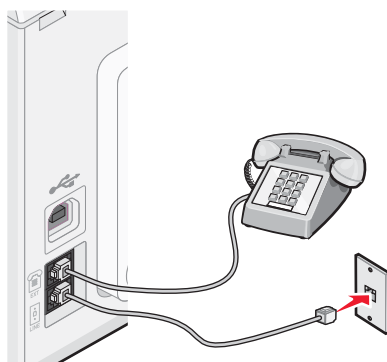

## Préparation pour l'envoi de télécopie en amont d'un PBX

Si l'imprimante est utilisée dans une entreprise ou un bureau, elle est peut-être connectée à un système téléphonique PBX. En général, lorsqu'elle compose un numéro de télécopieur, l'imprimante attend de reconnaître la tonalité avant de composer le numéro. Cependant, il arrive que cette méthode ne fonctionne pas, car la plupart des télécopieurs ne reconnaissent pas la tonalité du système PBX. La fonction de composition en amont d'un PBX permet à l'imprimante de composer un numéro sans attendre de reconnaître la tonalité.

- 1 Sur le bureau, double-cliquez sur l'icône **Productivity Studio** .
- 2 Dans la zone Paramètres de l'écran de bienvenue, cliquez sur **Historique et paramètres du télécopieur**.
- 3 Dans le menu Actions, cliquez sur **Régler les paramètres de numérotation abrégée et d'autres paramètres de télécopie**.
- 4 Cliquez sur l'onglet **Composition et envoi**.
- 5 Dans la zone Composition sur votre ligne téléphonique, sélectionnez **Derrière PBX** dans la liste déroulante Méthode de composition.
- 6 Cliquez sur **OK** pour enregistrer le paramètre.

## Utilisation d'un service de téléphone numérique

Le modem du télécopieur est un périphérique analogique. Certains périphériques peuvent être connectés à l'imprimante pour permettre l'utilisation de services téléphoniques numériques.

- Si vous disposez d'une ligne RNIS, connectez l'imprimante à un port de téléphone analogique (port d'interface R) sur un adaptateur de terminal RNIS. Pour obtenir plus d'informations et vous procurer un port d'interface R, contactez votre fournisseur de services RNIS.
- Si vous utilisez une ligne DSL, connectez un routeur ou un filtre DSL qui permet l'utilisation d'un appareil analogique. Pour obtenir des informations supplémentaires, contactez votre fournisseur DSL.
- Si vous utilisez un service PBX, vérifiez que vous utilisez une connexion analogique sur le PBX. S'il n'y en a pas, installez une ligne téléphonique analogique pour le télécopieur. Pour plus d'informations sur l'envoi de télécopies à l'aide du service de téléphone PBX, reportez-vous à la rubrique « Préparation pour l'envoi de télécopie en amont d'un PBX ».

## Présentation du panneau de commandes

### Utilisation du panneau de commandes

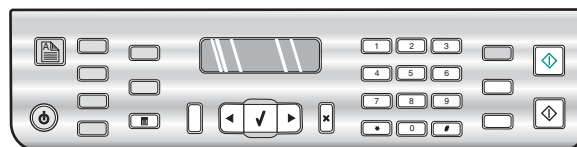

Le panneau de commandes contient les éléments suivants :

- Touche Marche/arrêt
- Ecran à deux lignes pour les options de menu, les messages et l'état de l'imprimante
- 30 touches

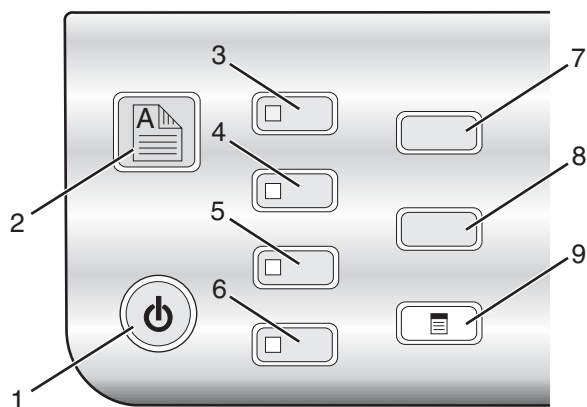

Les schémas suivants expliquent les différentes sections du panneau de commandes :



	Appuyez sur	Pour
1		<ul style="list-style-type: none"> <li>• Mettre l'imprimante sous et hors tension.</li> <li>• Annuler l'impression, la numérisation, la télécopie ou la copie en cours.</li> </ul>
2		<p>Imprimer des deux côtés du papier (recto verso). Un rétroéclairage vert apparaît lorsque la fonction recto verso est activée.</p> <p><b>Remarque :</b> Ce bouton ne fonctionne pas avec un système d'exploitation Macintosh. Vous pouvez imprimer des documents recto verso avec un système d'exploitation Macintosh en utilisant le menu Recto verso de la boîte de dialogue Imprimer.</p>
3	Mode Copie	<p>Accéder à l'écran par défaut et effectuer des reproductions.</p> <p><b>Remarque :</b> Ce mode est sélectionné lorsque le voyant est allumé.</p>
4	Mode Numérisation	<p>Accéder à l'écran par défaut et numériser des documents.</p> <p><b>Remarque :</b> Ce mode est sélectionné lorsque le voyant est allumé.</p>
5	Mode Télécopie	<p>Accéder à l'écran par défaut et envoyer des télécopies.</p> <p><b>Remarque :</b> Ce mode est sélectionné lorsque le voyant est allumé.</p>
6	Carte photo	<p>Accéder à l'écran par défaut et imprimer des photos.</p> <p><b>Remarque :</b> Ce mode est sélectionné lorsque le voyant est allumé.</p>
7	Réglages	<p>Accéder à l'écran par défaut des paramètres et modifier les paramètres de l'imprimante.</p> <p><b>Remarque :</b> Lorsque ce bouton est sélectionné, les voyants des autres boutons sont éteints.</p>
8	Plus clair/Plus foncé	Ajuster la luminosité d'une copie, d'une télécopie ou d'une photo.
9		Afficher le menu Copier, Numériser, Télécopie ou Carte photo, selon le mode sélectionné.

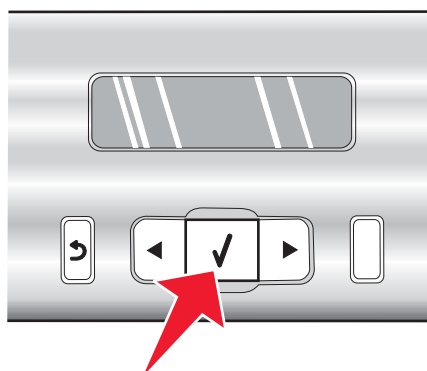
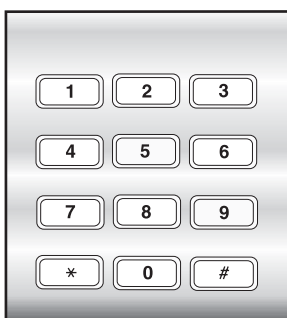

	Appuyez sur	Pour
1		<ul style="list-style-type: none"> <li>• Revenir à l'écran précédent.</li> <li>• Supprimer une lettre ou un nombre.</li> </ul>
2		<ul style="list-style-type: none"> <li>• Diminuer un nombre.</li> <li>• Supprimer une lettre ou un nombre.</li> <li>• Faire défiler les menus, sous-menus ou les paramètres à l'écran.</li> </ul>
3		<ul style="list-style-type: none"> <li>• Choisir une option de menu ou de sous-menu apparaissant à l'écran.</li> <li>• Alimenter ou éjecter du papier.</li> </ul>
4		<ul style="list-style-type: none"> <li>• Augmenter un nombre.</li> <li>• Entrer un espace entre les lettres ou les nombres.</li> <li>• Faire défiler les menus, sous-menus ou les paramètres à l'écran.</li> </ul>
5		<ul style="list-style-type: none"> <li>• Annuler une numérisation, une copie ou une télécopie en cours.</li> <li>• Effacer un numéro de télécopie ou arrêter la transmission d'une télécopie et revenir à l'écran de télécopie par défaut.</li> <li>• Quitter un menu ou un sous-menu et revenir à l'écran de copie, de numérisation, de télécopie ou de carte photo par défaut.</li> <li>• Effacer les paramètres actuels ou les messages d'erreur et rétablir les paramètres par défaut.</li> </ul>

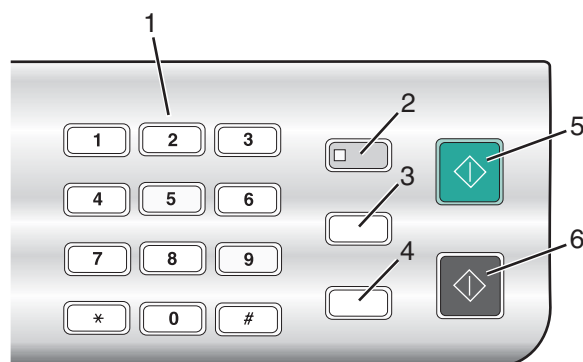

	Appuyez sur	Pour
1	Un chiffre ou un symbole du pavé numérique	En mode Copie ou Carte photographique : Entrer le nombre de copies ou d'impressions à effectuer. En mode Télécopie : <ul style="list-style-type: none"> <li>• Composer un numéro de télécopieur.</li> <li>• Parcourir les options d'un système de réponse automatisé.</li> <li>• Sélectionner des lettres lors de la création d'une liste de compositions abrégées.</li> <li>• Entrer des numéros pour définir ou modifier la date et l'heure affichées à l'écran.</li> </ul>
2	Réponse auto.	Tous les appels entrants feront l'objet d'une réponse automatique lorsque le voyant est allumé.
3	Rappel/Pause	En mode Télécopie : <ul style="list-style-type: none"> <li>• Afficher le dernier numéro composé. Appuyez sur ◀ ou ▶ pour visualiser les cinq derniers numéros composés.</li> <li>• Insérer une pause de trois secondes dans le numéro à composer pour attendre la tonalité d'une ligne extérieure ou accéder à un système de réponse automatisé. Entrez une pause seulement si vous avez déjà commencé à saisir le numéro.</li> </ul>
4	Carnet d'adresses	Accéder aux numéros de composition abrégée programmés (de 1 à 89) ou de groupe (de 90 à 99).
5	Démarrer Couleur	Lancer une copie, une numérisation, une télécopie ou l'impression d'une photo en couleur en fonction du mode sélectionné.
6	Démarrer Noir	Lancer une copie, une numérisation ou l'impression d'une photo en noir et blanc, en fonction du mode sélectionné.

## Enregistrement de paramètres

Dans un menu de paramètres, un astérisque (\*) apparaît en regard du paramètre par défaut. Pour modifier ce paramètre, procédez comme suit :

- 1 Sur le panneau de commandes, appuyez sur le bouton **Paramètres**.
- 2 Appuyez sur ◀ ou ▶ jusqu'à ce que le paramètre voulu apparaisse.



### 3 Appuyez sur $\checkmark$ :

- Pour enregistrer la plupart des paramètres. Le symbole \* apparaît en regard du paramètre enregistré.
- Pour sélectionner un paramètre temporaire. Le symbole \* apparaît en regard du paramètre sélectionné.

**Remarque :** L'imprimante restaure le paramètre par défaut après deux minutes d'inactivité ou si elle est mise hors tension. Les paramètres Carte photo n'expirent pas au bout de deux minutes d'inactivité ou si l'imprimante est mise hors tension, mais ils reprennent leurs valeurs par défaut lorsqu'une carte mémoire ou un lecteur flash est retiré.

Pour changer la fonction de délai :

1 Appuyez sur **Paramètres**.

2 Appuyez sur  $\blacktriangleleft$  ou  $\blacktriangleright$  jusqu'à ce que l'option **Conf. périphérique** apparaisse.

3 Appuyez sur  $\checkmark$ .

4 Appuyez sur  $\blacktriangleleft$  ou  $\blacktriangleright$  jusqu'à ce que l'option **Délai Effacer les paramètres** apparaisse.

5 Appuyez sur  $\checkmark$ .

6 Appuyez sur  $\blacktriangleleft$  ou  $\blacktriangleright$  jusqu'à ce que **Jamais** apparaisse.

7 Appuyez sur  $\checkmark$ .

Pour définir un ou plusieurs paramètres temporaires comme étant de nouveaux paramètres par défaut :

1 Appuyez sur **Paramètres**.

2 Appuyez sur  $\blacktriangleleft$  ou  $\blacktriangleright$  jusqu'à ce que **Paramètres par défaut** apparaisse.

3 Appuyez sur  $\checkmark$ .

4 Appuyez sur  $\blacktriangleleft$  ou  $\blacktriangleright$  jusqu'à ce que **Définir par défaut** apparaisse.

5 Appuyez sur  $\checkmark$ .

6 Appuyez sur  $\blacktriangleleft$  ou  $\blacktriangleright$  jusqu'à ce que **Param. en cours** apparaisse.

7 Appuyez sur  $\checkmark$ .

## **Présentation du menu Paramètres**

Le menu Paramètres permet d'exécuter des fonctions de maintenance, mais également de modifier et d'enregistrer différents paramètres d'imprimante. Pour plus d'informations sur l'enregistrement des paramètres temporaires et des autres types de paramètres, reportez-vous à la section « Enregistrement de paramètres », page 40.

1 Sur le panneau de commandes, appuyez sur le bouton **Paramètres**.

2 Appuyez sur  $\blacktriangleleft$  ou  $\blacktriangleright$  jusqu'à ce que la catégorie de menu souhaitée s'affiche.

3 Appuyez sur  $\checkmark$ .

4 Appuyez sur  $\blacktriangleleft$  ou  $\blacktriangleright$  à plusieurs reprises jusqu'à ce que l'option ou le paramètre voulu apparaisse.

5 Appuyez sur  $\checkmark$ .

**Remarque :** Lorsque vous sélectionnez une valeur, un astérisque (\*) apparaît en regard du paramètre sélectionné.

6 Pour accéder à des menus et paramètres supplémentaires, répétez l'étape 4 et l'étape 5 autant de fois que nécessaire.

7 Si nécessaire, appuyez sur  à plusieurs reprises pour revenir aux menus précédents et effectuer d'autres sélections.

A partir d'ici	Opérations possibles
Maintenance	Sélectionnez : <ul style="list-style-type: none"><li>• <b>Niveau d'encre</b> pour afficher le niveau d'encre de la cartouche couleur. Appuyez sur ◀ ou sur ▶ pour afficher le niveau d'encre de la cartouche noire (ou photo).</li><li>• <b>Nettoyer les cartouches</b> pour nettoyer les buses de la cartouche.</li><li>• <b>Aligner les cartouches</b> pour aligner la cartouche.</li><li>• <b>Imprimer la page de test</b> pour imprimer une page de test.</li></ul>
Config. papier	Sélectionnez le format et le type de papier chargé.

A partir d'ici	Opérations possibles
Conf. périphérique	<p>Sélectionnez :</p> <ul style="list-style-type: none"> <li>• <b>Langue</b> pour modifier le paramètre de langue.</li> <li>• <b>Pays</b> pour définir le format de papier par défaut, le format de date utilisé, le nombre de sonnerie du service de présentation du numéro et la sélection de la région utilisés dans votre emplacement.</li> <li>• <b>Date/Heure</b> pour définir la date et l'heure.</li> <li>• <b>Paramètres de télécopie de l'hôte</b> pour indiquer si le logiciel de télécopie de l'ordinateur doit effectuer des modifications dans vos paramètres de télécopie ou non.</li> <li>• <b>Signal sonore</b> pour définir le volume du signal lorsqu'un bouton du panneau de commandes est activé ou désactivé. Le réglage par défaut est Activé.</li> <li>• <b>Economiseur d'énergie</b> pour définir le nombre de minutes avant que l'imprimante, restée inactive, n'entre en mode Economiseur d'énergie.</li> <li>• <b>Caller ID Pattern</b> (Sonnerie du service prés. du n°) pour choisir l'une des méthodes d'identification suivantes, en fonction du pays sélectionné lors de la configuration initiale. Si les téléphones utilisés dans votre pays font appel à deux méthodes d'identification, contactez votre société de télécommunication pour savoir à quelle méthode vous êtes abonné. <ul style="list-style-type: none"> <li>– Sonnerie 1 (FSK)</li> <li>– Sonnerie 2 (DTMF)</li> </ul> </li> </ul> <p>Pour plus d'informations, reportez-vous à la section « Utilisation de la fonction de présentation du numéro à partir du panneau de commandes », page 125.</p> <ul style="list-style-type: none"> <li>• <b>Délai Effacer les paramètres</b> pour changer la fonction de délai avant que l'imprimante, restée inactive, ne rétablisse les paramètres définis en usine. Pour plus d'informations, reportez-vous à la section « Enregistrement de paramètres », page 40.</li> </ul>
Paramètres d'origine	<p>Sélectionnez :</p> <ul style="list-style-type: none"> <li>• <b>Format d'impression de la photo</b> pour choisir la taille des photos à imprimer.</li> <li>• <b>Définir par défaut</b> pour modifier les paramètres par défaut. Pour plus d'informations, reportez-vous aux sections « Enregistrement de paramètres », page 40.</li> </ul>

A partir d'ici	Opérations possibles
Configuration réseau <b>Remarque :</b> Ce sous-menu s'affiche uniquement lorsque le serveur d'impression sans fil interne est installé dans l'imprimante.	Sélectionnez : <ul style="list-style-type: none"> <li>• <b>Page config. impr.</b> pour imprimer une page répertoriant les paramètres réseau.</li> <li>• <b>Configuration sans fil</b> pour afficher les paramètres suivants :               <ul style="list-style-type: none"> <li>– <b>Nom de réseau</b>, affichant les six caractères spécifiques à votre imprimante.</li> <li>– <b>Qualité du signal sans fil</b>, affichant la puissance du signal.</li> <li>– <b>Réinitialiser l'adaptateur réseau aux paramètres d'usine</b> pour réinitialiser les paramètres réseau sans fil.</li> </ul> </li> <li>• <b>TCP/IP</b> pour afficher l'adresse IP, le masque IP et la passerelle IP de l'imprimante.</li> <li>• <b>Heure réseau</b> pour choisir s'il faut activer la fonction Serveur horaire.</li> </ul>

## Installation d'un panneau de commandes dans une autre langue

Les instructions ci-dessous ne s'appliquent que si l'imprimante est fournie avec plusieurs panneaux de commandes dans différentes langues.

- 1 Ouvrez l'unité du scanner.

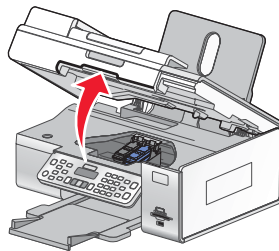

- 2 Saisissez la partie avant du panneau de commandes. Soulevez ce dernier et faites-le pivoter pour l'enlever (s'il est installé).

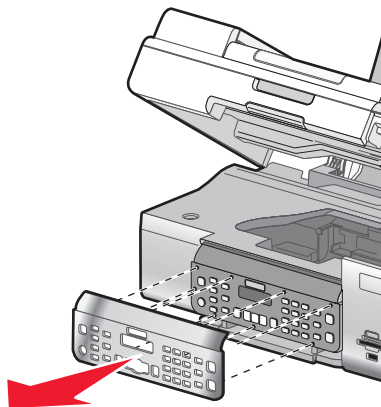

- 3 Choisissez le panneau de commandes correspondant à la langue souhaitée.

- 4 Alignez les pattes du panneau de commandes sur les encoches situées sur l'imprimante. Le panneau de commandes est incliné.
- 5 Abaissez-le légèrement vers l'avant. Appuyez sur le panneau de commandes jusqu'au *déclat* indiquant qu'il est bien en place.

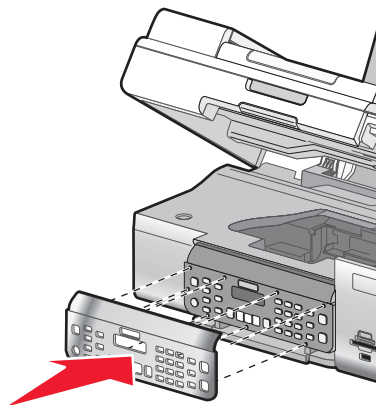

## Installation du logiciel de l'imprimante

### ***Utilisation du CD du logiciel d'installation (Utilisateurs de Windows uniquement)***

A l'aide du CD fourni avec l'imprimante :

- 1 Démarrez Windows.
- 2 Lorsque le bureau apparaît, insérez le CD du logiciel.  
L'écran d'installation s'affiche.
- 3 Cliquez sur **Installer**.

### ***Utilisation du CD du logiciel d'installation (Utilisateurs de Macintosh uniquement)***

- 1 Fermez toutes les applications logicielles.
- 2 Insérez le CD du logiciel.
- 3 Dans la fenêtre du Finder, double-cliquez sur l'icône CD de l'imprimante qui apparaît automatiquement.
- 4 Double-cliquez sur l'icône **Installer**.
- 5 Suivez les instructions qui s'affichent à l'écran.

### ***Utilisation du World Wide Web***

- 1 Visitez le site Web de Lexmark à l'adresse **www.lexmark.com**.
- 2 Sur la page d'accueil, naviguez à travers les menus et cliquez sur **Pilotes et téléchargements**.
- 3 Sélectionnez l'imprimante et le pilote d'imprimante correspondant à votre système d'exploitation.
- 4 Suivez les instructions à l'écran pour télécharger le pilote et installer le logiciel de l'imprimante.







# Présentation du logiciel de l'imprimante



Le logiciel installé avec votre imprimante vous permet de modifier des photos, d'envoyer des télécopies, d'assurer la maintenance de votre imprimante et bien d'autres tâches. Le tableau suivant décrit les fonctionnalités de Productivity Studio et du Centre de solutions.

Pour ouvrir l'écran de bienvenue de Productivity Studio, utilisez l'une des méthodes suivantes :

Méthode 1	Méthode 2
Sur le bureau, double-cliquez sur l'icône du logiciel <b>Productivity Studio</b> .	<ol style="list-style-type: none"> <li>Effectuez l'une des opérations suivantes : <ul style="list-style-type: none"> <li>Sous Windows Vista, cliquez sur .</li> <li>Sous Windows XP et les versions antérieures, cliquez sur <b>Démarrer</b>.</li> </ul> </li> <li>Cliquez sur <b>Programmes</b> ou que <b>Tous les programmes</b> → <b>Lexmark 6500 Series</b>.</li> <li>Sélectionnez <b>Productivity Studio</b>.</li> </ol>

Cliquez sur l'icône **Productivity Studio** correspondant à la tâche que vous souhaitez effectuer. Selon votre modèle d'imprimante, certaines fonctionnalités de ce logiciel ne sont pas disponibles.

Cliquez sur	Pour	Détails
	Numériser	<ul style="list-style-type: none"> <li>Numériser une photo ou un document.</li> <li>Enregistrer, modifier ou partager une photo ou un document.</li> </ul>
	Copier	<ul style="list-style-type: none"> <li>Copier une photo ou un document.</li> <li>Réimprimer ou agrandir une photo.</li> </ul>
	Envoyer par télécopie	Envoyer une photo ou un document sous la forme d'une télécopie.
	Email	Envoyer une photo ou un document sous la forme d'une pièce jointe à un email.
	Transférer des photos	Télécharger des photos provenant d'une carte mémoire, d'un lecteur flash, d'un CD ou d'un appareil photo numérique vers la bibliothèque.
	Cartes de vœux photographiques	Réaliser des cartes de vœux de qualité à partir de vos photos.





Cliquez sur	Pour	Détails
	Lots de photos	Imprimer plusieurs photos selon des formats différents.
	Affiche	Imprimer une photo sous la forme d'une affiche de plusieurs pages.

Dans l'angle inférieur gauche de l'écran de bienvenue, deux paramètres sont disponibles :

Cliquez sur	Pour
Etat et maintenance de l'imprimante	<ul style="list-style-type: none"> <li>• Ouvrir l'écran du Centre de solutions.</li> <li>• Vérifier les niveaux d'encre.</li> <li>• Commander des cartouches.</li> <li>• Rechercher des informations de maintenance.</li> <li>• Sélectionner d'autres onglets du Centre de solutions pour obtenir des informations complémentaires, notamment sur la modification des paramètres de l'imprimante et sur le dépannage.</li> </ul>
Historique et paramètres du télécopieur	<p>Sélectionner les paramètres de télécopie de l'imprimante tels que :</p> <ul style="list-style-type: none"> <li>• Composition et envoi</li> <li>• Sonnerie et réponse</li> <li>• Impression de télécopies/rapports</li> <li>• Numéros de composition abrégée et de groupe</li> </ul>

Le Centre de solutions est un guide complet des fonctionnalités d'impression telles que l'impression de photos, la résolution des problèmes d'impression, l'installation de cartouches d'impression et l'exécution de tâches de maintenance. Pour ouvrir le Centre de solutions, utilisez l'une des méthodes suivantes :

Méthode 1	Méthode 2
<ol style="list-style-type: none"> <li>1 A partir du bureau, double-cliquez sur l'icône du <b>Centre de solutions</b>.</li> <li>2 Cliquez sur <b>Configurer et diagnostiquer l'imprimante</b>. Le Centre de solutions s'affiche avec l'onglet Maintenance ouvert.</li> </ol>	<ol style="list-style-type: none"> <li>1 Effectuez l'une des opérations suivantes : <ul style="list-style-type: none"> <li>• Sous Windows Vista, cliquez sur .</li> <li>• Sous Windows XP et les versions antérieures, cliquez sur <b>Démarrer</b>.</li> </ul> </li> <li>2 Cliquez sur <b>Programmes</b> ou que <b>Tous les programmes → Lexmark 6500 Series</b>.</li> <li>3 Sélectionnez <b>Centre de solutions</b>.</li> </ol>

A partir d'ici	Vous pouvez :
Comment 	<ul style="list-style-type: none"> <li>• Apprendre à :               <ul style="list-style-type: none"> <li>– Utiliser les fonctions de base.</li> <li>– Imprimer, numériser, copier et télécopier.</li> <li>– Imprimer des projets tels que des photos, des enveloppes, des cartes, des transferts sur tissu et des transparents.</li> </ul> </li> <li>• Accéder au <i>Guide de l'utilisateur</i> au format électronique pour plus d'informations.</li> <li>• Voir les niveaux d'encre des cartouches et commander de nouvelles cartouches.</li> </ul>
Dépannage 	<ul style="list-style-type: none"> <li>• Bénéficier de conseils sur l'état en cours.</li> <li>• Résoudre des problèmes liés à l'imprimante.</li> <li>• Voir les niveaux d'encre des cartouches et commander de nouvelles cartouches.</li> </ul>
Avancé 	<ul style="list-style-type: none"> <li>• Changer l'apparence de la fenêtre Etat d'impression.</li> <li>• Activer ou désactiver les messages sonores d'impression.</li> <li>• Modifier les paramètres pour l'impression en réseau.</li> <li>• Nous faire part de la façon dont vous utilisez l'imprimante.</li> <li>• Obtenir des informations sur la version du logiciel.</li> <li>• Voir les niveaux d'encre des cartouches et commander de nouvelles cartouches.</li> </ul>
Maintenance 	<ul style="list-style-type: none"> <li>• Installer une nouvelle cartouche d'encre.  <b>Remarque :</b> Attendez la fin de la numérisation pour installer une nouvelle cartouche.</li> <li>• Commander de nouvelles cartouches.</li> <li>• Imprimer une page de test.</li> <li>• Nettoyer les buses d'impression des cartouches pour corriger les rayures horizontales.</li> <li>• Aligner les cartouches d'impression pour corriger les bords flous.</li> <li>• Afficher les niveaux d'encre.</li> <li>• Résoudre d'autres problèmes d'encre.</li> </ul>

## Activation ou désactivation des messages sonores d'impression

L'imprimante dispose d'une fonction de notification sonore vous indiquant le début et la fin d'une impression.

Pour activer/désactiver cette notification vocale :

- 1 Effectuez l'une des opérations suivantes :
  - Sous Windows Vista, cliquez sur .
  - Sous Windows XP et les versions antérieures, cliquez sur **Démarrer**.
- 2 Cliquez sur **Démarrer** → **Programmes** ou que **Tous les programmes** → **Lexmark 6500 Series**.
- 3 Cliquez sur **Centre de solutions**.
- 4 Cliquez sur **Avancé**.
- 5 Cliquez sur **Etat d'impression**.
- 6 Sélectionnez ou désélectionnez l'option **Lire la notification vocale pour les événements d'impression**.
- 7 Cliquez sur **OK**.



## Installation d'un serveur d'impression sans fil interne

L'imprimante que vous avez achetée contient peut-être un serveur d'impression interne sans fil, ce qui lui permet de fonctionner sur un réseau sans fil. Si tel n'est pas le cas, vous pouvez en acheter un séparément. Suivez les instructions ci-dessous pour installer le serveur d'impression sans fil interne :

- 1 Mettez votre imprimante hors tension, puis débranchez le cordon d'alimentation de la prise.

**Avertissement :** Si vous ne débranchez pas l'imprimante, vous risquez de l'endommager, ainsi que le serveur d'impression sans fil interne. Vérifiez que l'imprimante est éteinte et que le cordon d'alimentation est débranché avant de continuer.

- 2 Retirez la plaque arrière en poussant sur le loquet vers le bas et en tirant sur le capot.

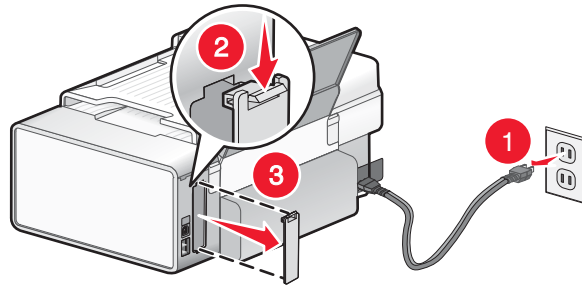

- 3 Déballez le serveur d'impression sans fil interne. Mettez de côté l'emballage.

**Avertissement :** Les serveurs d'impression sans fil peuvent être facilement endommagés par l'électricité statique. Touchez un élément en métal (boîtier de l'imprimante, par exemple) avant de toucher le serveur d'impression sans fil.

- 4 Alignez les bords du serveur d'impression sans fil par rapport aux guides de gauche et de droite, puis faites-le glisser dans l'imprimante *jusqu'à ce qu'il s'enclenche*.

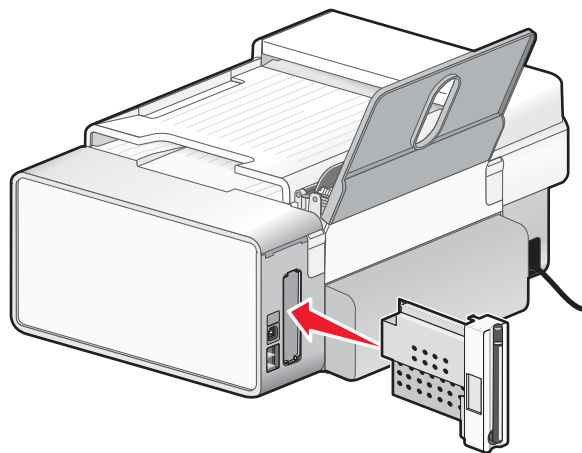

- 5 Vérifiez que l'antenne est en position verticale.

- 6 Apposez l'étiquette adhésive portant l'adresse MAC à l'arrière de l'imprimante. Vous en aurez besoin ultérieurement pour mettre l'imprimante en réseau.

Vous pouvez maintenant configurer le serveur d'impression sans fil interne afin de l'utiliser sur votre réseau sans fil.

## Configuration du serveur d'impression sans fil interne en option

Si vous avez acheté le serveur d'impression sans fil interne en option après la configuration de votre imprimante, exécutez les étapes suivantes :

- 1 Installez le serveur d'impression sans fil interne dans l'imprimante. Pour plus d'informations, reportez-vous à la section « Installation d'un serveur d'impression sans fil interne » du chapitre « Installation de l'imprimante ».
- 2 Cliquez sur **Démarrer** → **Programmes** ou que **Tous les programmes** → **Lexmark 6500 Series**.
- 3 Cliquez sur **Configuration sans fil**.
- 4 Cliquez sur **Démarrer**.
- 5 Suivez les instructions qui s'affichent à l'écran.
- 6 Cliquez sur **Terminer** pour finir l'installation.

## Que signifient les voyants de l'indicateur Wi-Fi ?

- **Eteint** indique que l'imprimante n'est pas sous tension ou qu'aucun serveur d'impression sans fil n'est installé.

Sélectionnez cette option :

- Si vous souhaitez relier l'imprimante à l'ordinateur à l'aide d'un câble USB.
- Si vous souhaitez relier l'imprimante à l'ordinateur à l'aide d'un câble USB alors que l'imprimante ne dispose pas de serveur d'impression sans fil.

- **Orange** indique que l'imprimante est prête à être configurée pour la connexion sans fil mais qu'elle n'est pas connectée à un réseau sans fil.

Sélectionnez cette option si vous souhaitez configurer l'imprimante sur votre réseau sans fil.

- **Clignotement orange** indique que l'imprimante est configurée mais qu'elle ne parvient pas à communiquer avec le réseau sans fil.

Sélectionnez cette option si vous souhaitez modifier les paramètres sans fil de l'imprimante.

- **Vert** indique que l'imprimante est connectée à un réseau sans fil.

Sélectionnez cette option pour commencer à utiliser l'imprimante déjà installée sur votre réseau sans fil.

## Informations de sécurité

Les applications tierces, notamment les antivirus, les programmes de sécurité et les pare-feu peuvent envoyer un message d'alerte indiquant qu'un logiciel d'imprimante est en cours d'installation. Pour que votre imprimante fonctionne correctement, laissez le logiciel de l'imprimante s'exécuter sur votre ordinateur.

# Mise en réseau

---

## Mise en réseau générale

### *Présentation de l'utilisation en réseau*

Un *réseau* est un regroupement de périphériques tels que des ordinateurs, des imprimantes, des concentrateurs Ethernet, des points d'accès sans fil et des routeurs connectés les uns aux autres à des fins de communication via des câbles ou une connexion sans fil. Un réseau peut être filaire, sans fil, ou encore conçu pour contenir des périphériques filaires et sans fil.

Pour communiquer entre eux, les périphériques d'un réseau filaire utilisent des câbles.

Pour communiquer entre eux, les périphériques d'un réseau sans fil utilisent les ondes radio à la place des câbles. Pour pouvoir communiquer sans fil, un périphérique doit avoir un serveur d'impression sans fil connecté ou installé qui lui permet de recevoir et d'envoyer des ondes radio.

### *Configurations courantes de réseaux domestiques*

Pour que les ordinateurs de bureau, les ordinateurs portables et les imprimantes puissent communiquer entre eux sur un réseau, ils doivent être reliés par des câbles et/ou disposer d'adaptateurs réseau sans fil intégrés ou installés.

Un réseau peut être configuré de différentes manières. Cinq exemples courants sont présentés ci-dessous.

**Remarque :** Dans les schémas suivants, les imprimantes sont des imprimantes Lexmark fournies avec des serveurs Lexmark d'impression internes intégrés ou installés pour communiquer en réseau. Les serveurs d'impression internes Lexmark sont fabriqués par Lexmark pour permettre la connexion des imprimantes Lexmark à des réseaux filaires ou sans fil.

### **Exemple de réseau filaire**

- Un ordinateur, un ordinateur portable et une imprimante sont connectés à un concentrateur, un routeur ou un commutateur via des câbles Ethernet.
- Le réseau est connecté à Internet par ADSL or via une connexion par câble.

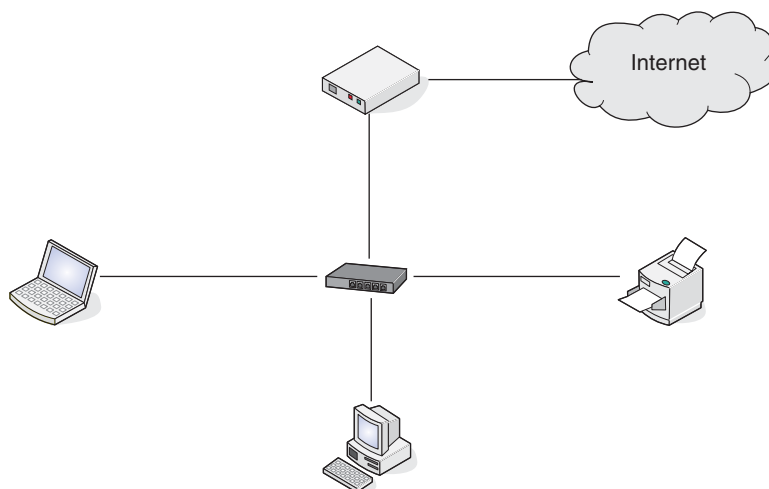

### **Exemples de réseau sans fil**

Quatre réseaux sans fil courants sont présentés ci-dessous :

- Scénario 1 : L'ordinateur portable et l'imprimante sont connectés sans fil avec Internet.
- Scénario 2 : L'ordinateur, l'ordinateur portable et l'imprimante sont connectés sans fil avec Internet.

- Scénario 3 : L'ordinateur, l'ordinateur portable et l'imprimante sont connectés sans fil sans Internet.
- Scénario 4 : L'ordinateur portable est connecté sans fil à l'imprimante sans Internet.

**Scénario 1 : L'ordinateur portable et l'imprimante sont connectés sans fil avec Internet**

- Un ordinateur est connecté à un routeur sans fil par un câble Ethernet.
- Un ordinateur portable et une imprimante sont connectés sans fil au routeur.
- Le réseau est connecté à Internet par ADSL or via une connexion par câble.

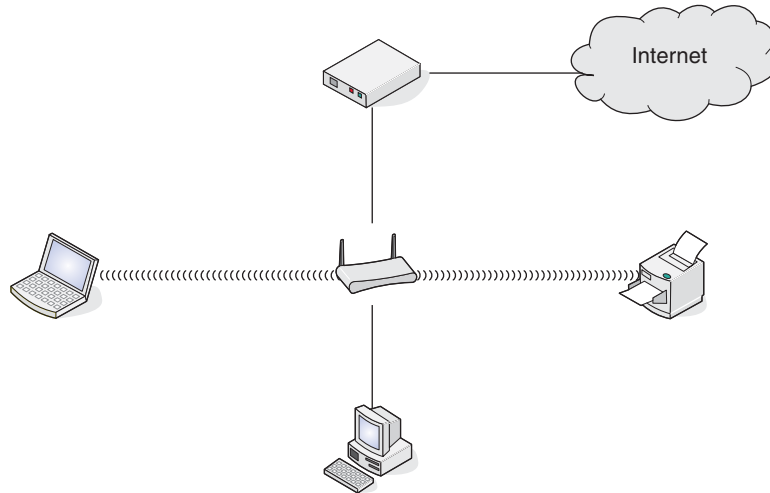

**Scénario 2 : L'ordinateur, l'ordinateur portable et l'imprimante sont connectés sans fil avec Internet**

- Un ordinateur, un ordinateur portable et une imprimante sont connectés sans fil à un routeur sans fil.
- Le réseau est connecté à Internet par ADSL or via une connexion par câble.

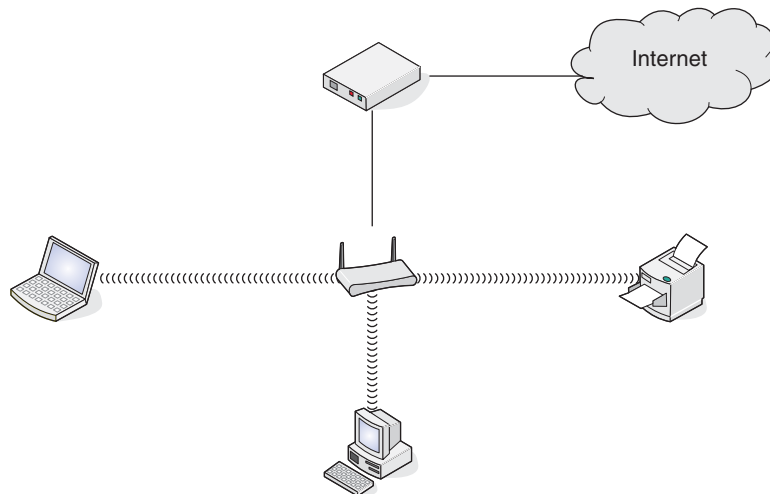

### Scénario 3 : L'ordinateur, l'ordinateur portable et l'imprimante sont connectés sans fil sans Internet

- Un ordinateur, un ordinateur portable et une imprimante sont connectés sans fil à un point d'accès sans fil.
- Le réseau ne dispose pas de connexion à Internet.

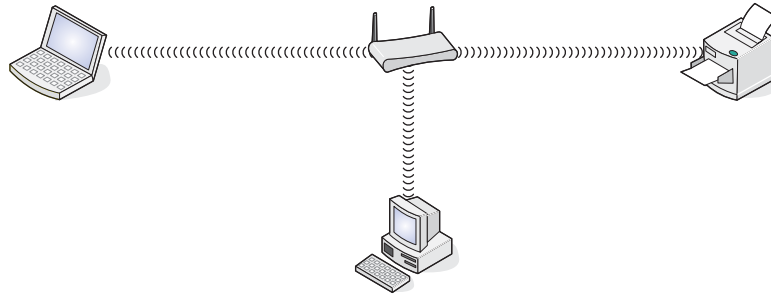

### Scénario 4 : L'ordinateur portable est connecté sans fil à l'imprimante sans Internet

- Un ordinateur est directement connecté sans fil à une imprimante sans l'intermédiaire d'un routeur sans fil.
- Le réseau ne dispose pas de connexion à Internet.



### De quelles informations ai-je besoin et où se trouvent-elles ?

Cette imprimante peut contenir un serveur d'impression interne sans fil, ce qui lui permet de fonctionner sur un réseau sans fil. Vous devez vous procurer les informations suivantes concernant votre réseau sans fil existant :

- Le nom du réseau, également appelé SSID
- Le mode sans fil (le type de réseau sans fil utilisé, Ad-hoc ou Infrastructure)
- Le type de sécurité utilisé sur le réseau (WEP, WPA ou WPA2)
- Toute clé de sécurité ou tout mot de passe applicable utilisé avec le type de chiffrement de sécurité du réseau

**Remarque :** Vous devez disposer de ces informations afin d'installer l'imprimante correctement sur le réseau sans fil. Pour savoir comment les obtenir, consultez la documentation fournie avec votre routeur sans fil ou la personne chargée d'installer votre réseau sans fil.

### Recherche de l'adresse MAC

La plupart des périphériques réseau ont un numéro d'identification matériel unique qui permet de les distinguer des autres périphériques du réseau. Il s'agit de l'adresse *MAC (Media Access Control)*.

Si votre imprimante dispose d'un serveur d'impression sans fil interne installé en usine, l'adresse MAC se compose d'une série de lettres et de chiffres inscrits à l'arrière de votre imprimante.

Si vous avez acheté le serveur d'impression sans fil interne en option séparément, l'adresse MAC apparaît sur une étiquette adhésive livrée avec le serveur d'impression sans fil. Apposez l'étiquette adhésive sur votre imprimante de façon à pouvoir localiser l'adresse MAC en cas de besoin.



**Remarque :** Une liste d'adresses MAC peut être définie sur un routeur afin que seuls les périphériques dont l'adresse MAC correspond soient autorisés sur le réseau. On l'appelle *filtrage par adresses MAC*. Si vous souhaitez ajouter une imprimante à votre réseau alors que le filtrage par adresses MAC est activé sur votre routeur, l'adresse MAC de l'imprimante doit être incluse dans la liste de filtres MAC.

### ***Impression d'une page de configuration réseau***

Une page de configuration réseau répertorie vos paramètres de configuration sans fil.

**Remarque :** Vous pouvez imprimer une page de configuration réseau uniquement après avoir installé un serveur d'impression.

Pour imprimer une page de configuration réseau :

- 1 Sur le panneau de commandes de l'imprimante, appuyez sur le bouton **Paramètres**.
- 2 Appuyez sur ◀ ou ▶ jusqu'à ce que **Configuration réseau** apparaisse.
- 3 Appuyez sur √.
- 4 Appuyez sur ◀ ou ▶ jusqu'à ce que **Page config. impr.** apparaisse.
- 5 Appuyez sur √.
- 6 Appuyez sur √.

### ***Recherche d'un serveur d'impression/d'une imprimante situé(e) sur un sous-réseau distant***

Le CD du logiciel de l'imprimante peut localiser automatiquement les imprimantes situées sur le même réseau que l'ordinateur. Si l'imprimante et le serveur d'impression sont situés sur un autre réseau (appelé sous-réseau), vous devez saisir manuellement une adresse IP au cours de l'installation du logiciel de l'imprimante.

## ***Impression IP directe***

1 Connectez l'imprimante à un serveur d'impression externe à l'aide d'un câble USB.

2 Reliez le serveur d'impression au réseau à l'aide d'un câble Ethernet.

**Remarque :** Vous pouvez connecter l'imprimante directement sur la prise murale ou par l'intermédiaire d'un routeur. Pour plus d'informations, reportez-vous à la documentation relative au serveur d'impression.

3 Insérez le CD du logiciel de l'imprimante.

4 Cliquez sur **Installer**.

5 Dans la boîte de dialogue Connecter l'imprimante, sélectionnez l'option réseau.

6 Dans la boîte de dialogue de configuration de la mise en réseau, sélectionnez **Connexion directe à un réseau**.

7 Sélectionnez l'imprimante et le serveur d'impression dans la liste Imprimantes réseau.

**Remarque :** Si plusieurs serveurs sont répertoriés, sélectionnez le serveur d'impression dont l'adresse MAC correspond. Pour plus d'informations, reportez-vous à la section « Recherche de l'adresse MAC », page 53.

## ***Vérification de la configuration du port***

### **Utilisateurs de Windows 2000 ou Windows XP uniquement :**

1 Cliquez sur **Démarrer → Paramètres → Imprimantes** ou **Imprimantes et télécopieurs**.

2 Cliquez avec le bouton droit de la souris sur l'icône de l'imprimante **Lexmark 6500 Series** .

3 Dans le menu contextuel, cliquez sur **Propriétés**.

4 Cliquez sur l'onglet **Ports**.

5 Vérifiez les points suivants :

- Le port est défini en tant que port **USB**.
- Le fichier n'est *pas* défini en tant que port.

### **Utilisateurs de Windows Vista uniquement :**

1 Cliquez sur icône **Démarrer → Panneau de configuration → Imprimantes**.

2 Cliquez avec le bouton droit de la souris sur l'icône de l'imprimante **Lexmark 6500 Series** .

3 Dans le menu contextuel, cliquez sur **Propriétés**.

4 Cliquez sur l'onglet **Ports**.

5 Vérifiez les points suivants :

- Le port est défini en tant que port **USB**.
- Le fichier n'est *pas* défini en tant que port.

# Installation sur un réseau sans fil

## *Utilisation d'une connexion réseau sans fil*

Cette imprimante peut contenir un serveur d'impression interne sans fil, ce qui lui permet de fonctionner sur un réseau sans fil. Les paramètres suivants de votre réseau sans fil existant seront peut-être nécessaires pour configurer correctement l'imprimante en vue d'une utilisation en réseau :

- Le nom du réseau, également appelé SSID
- Le mode sans fil (le type de réseau sans fil utilisé, Ad-hoc ou Infrastructure)
- Le type de sécurité utilisé sur le réseau (WEP, WPA ou WPA2)
- Toute clé de sécurité ou tout mot de passe applicable utilisé avec le type de chiffrement de sécurité du réseau

- 1 Insérez le CD du logiciel de l'imprimante.
- 2 Cliquez sur **Installer**.
- 3 Cochez la case **J'accepte les termes du contrat de licence**, puis cliquez sur **Continuer**.
- 4 Sélectionnez **Classique**, puis cliquez sur **Continuer**.
- 5 Si c'est la première fois que vous installez l'imprimante, sélectionnez **Oui**. Si vous avez déjà installé l'imprimante précédemment et souhaitez l'installer sur un autre ordinateur, sélectionnez **Non**. Cliquez sur **Continuer**.
- 6 Suivez les instructions des écrans suivants pour configurer le bac d'alimentation, charger du papier, installer les cartouches et les aligner.
- 7 Regardez l'indicateur Wi-Fi sur l'imprimante et sélectionnez l'option correspondante à l'écran.
- 8 Suivez les instructions des écrans suivants pour continuer l'installation.
- 9 Sélectionnez **Oui** pour configurer les fonctions de télécopie.
- 10 Suivez les instructions des écrans suivants pour configurer les paramètres de télécopie appropriés pour votre matériel.
- 11 Imprimez un exemple de page, puis cliquez sur **Continuer**.
- 12 Si vous voulez recevoir des informations sur les promotions et les remises Lexmark, sélectionnez **Accéder à la page d'inscription au programme de récompense Rewards Lexmark**. Cliquez sur **Continuer**.
- 13 Si vous voulez imprimer des pages Web à l'aide des raccourcis de la barre d'outils, sélectionnez **Installer la barre d'outils Lexmark**.
- 14 Cliquez sur **Terminé**.

## *adresses IP*

### **Recherche d'adresses IP**

Une adresse IP est un numéro unique utilisé par des périphériques sur un réseau IP pour se localiser et communiquer entre eux. Sur un réseau IP, les périphériques ne peuvent communiquer entre eux que s'ils disposent d'adresses IP valides et uniques. Une adresse IP unique signifie que deux périphériques d'un même réseau ne peuvent avoir une adresse IP identique.

### **Comment rechercher l'adresse IP d'une imprimante**

Vous pouvez trouver l'adresse IP de l'imprimante en imprimant sa page de configuration réseau. Pour plus d'informations, reportez-vous à la section « Impression d'une page de configuration réseau », page 54.



## Comment rechercher l'adresse IP d'un ordinateur

1 Effectuez l'une des opérations suivantes :

- Sous Windows Vista, cliquez sur  → **Tous les programmes** → **Accessoires** → **Invite de commande**.
- Sous Windows XP, cliquez sur **Démarrer** → **Programmes** ou **Tous les programmes** → **Accessoires** → **Invite de commande**.

2 Tapez **ipconfig**.

3 Appuyez sur **Entrée**.

L'adresse IP apparaît sous la forme de quatre jeux de chiffres séparés par des points, par exemple 192.168.0.100.

## Attribution d'une adresse IP

Une adresse IP peut être attribuée par le réseau à l'aide du protocole DHCP. L'objet d'impression, créé à la fin de l'installation, envoie toutes les tâches d'impression via le réseau à l'imprimante utilisant cette adresse.

De nombreux réseaux sont capables d'attribuer automatiquement une adresse IP. La fonction Auto-IP correspond à la capacité qu'ont certains périphériques individuels de s'auto-attribuer une adresse IP unique. La plupart des réseaux utilisent le protocole DHCP pour attribuer des adresses.

Au cours de l'installation du logiciel de l'imprimante pour une impression IP directe, l'adresse IP est visible uniquement dans la liste des imprimantes car elle est en cours d'attribution. L'objet d'impression créé dans le dossier Imprimantes du système d'exploitation mentionne l'adresse MAC de l'imprimante dans le nom du port.

Si l'adresse IP n'est pas attribuée automatiquement, vous pouvez essayer de saisir une adresse manuellement après avoir sélectionné votre imprimante dans la liste.

## Configuration d'une adresse IP

Si vous ne pouvez plus communiquer avec votre imprimante par l'intermédiaire d'un réseau, sélectionnez **Utiliser DHCP** pour rétablir la communication avec l'imprimante.

Procédez à l'affectation d'une adresse IP dans les cas suivants :

- Vous avez affecté manuellement des adresses IP pour les autres périphériques réseau.
- Vous souhaitez affecter une adresse IP spécifique.
- Vous intégrez l'imprimante à un sous-réseau distant.
- L'imprimante apparaît comme **non configurée** dans l'Utilitaire de configuration.

Pour plus d'informations, contactez le responsable du support système.

## *Recherche de la puissance du signal*

Les périphériques sans fil disposent d'antennes intégrées qui transmettent et reçoivent des signaux radio. La puissance du signal fournie sur la page de configuration réseau de l'imprimante indique la puissance d'un signal à la réception. De nombreux facteurs peuvent avoir une incidence sur la puissance du signal. Par exemple, les interférences provenant d'autres périphériques sans fil ou d'autres appareils tels que les fours micro-ondes. La distance constitue un autre facteur. Plus deux périphériques sans fil sont éloignés l'un de l'autre, plus le signal est susceptible d'être faible.

## *Installation de l'imprimante sur le réseau*

Suivez les instructions correspondant à la méthode de mise en réseau que vous souhaitez utiliser. Assurez-vous que le réseau sélectionné est configuré, qu'il fonctionne correctement et que tous les périphériques appropriés sont mis sous tension. Pour plus d'informations sur votre réseau en particulier, reportez-vous à la documentation associée ou adressez-vous à la personne qui a configuré le réseau.

## Partage de l'imprimante en réseau

### Partage de l'imprimante sur le réseau (sur l'ordinateur hôte)

Utilisateurs de Windows Vista uniquement :

- 1 Pour plus d'informations, reportez-vous aux instructions d'installation fournies avec l'imprimante.
- 2 Cliquez sur l'icône **Démarrer** → **Panneau de configuration** → **Imprimantes**.
- 3 Cliquez avec le bouton droit de la souris sur l'icône de l'imprimante et sélectionnez **Partager**.
- 4 Cliquez sur **Modifier les options de partage**.
- 5 Cliquez sur **Continuer**.
- 6 Cliquez sur **Partager cette imprimante** et attribuez un nom à votre imprimante.
- 7 Suivez les instructions qui s'affichent sur l'écran de l'ordinateur pour terminer l'installation.

Utilisateurs de Windows 2000 ou Windows XP uniquement :

- 1 Pour plus d'informations, reportez-vous aux instructions d'installation fournies avec l'imprimante.
- 2 Cliquez sur **Démarrer** → **Paramètres** → **Imprimantes**.
- 3 Cliquez avec le bouton droit de la souris sur l'icône de l'imprimante et sélectionnez **Partager**.
- 4 Cliquez sur **Partagée en tant que** et attribuez un nom à votre imprimante.
- 5 Suivez les instructions qui s'affichent sur l'écran de l'ordinateur pour terminer l'installation.

### Installation de l'imprimante partagée sur d'autres ordinateurs du réseau (sur les ordinateurs client)

Utilisation de la méthode Entre homologues	Utilisation de la méthode Pointer et imprimer
<ol style="list-style-type: none"><li>1 Recherchez un ordinateur réseau pour lequel vous souhaitez activer l'impression sur l'imprimante partagée.</li><li>2 Insérez le CD du logiciel de l'imprimante.</li><li>3 Acceptez le contrat de licence, puis cliquez sur <b>Suivant</b>.</li><li>4 Sélectionnez <b>Configuration manuelle</b>.</li><li>5 Dans la boîte de dialogue Configuration de l'imprimante réseau, sélectionnez l'option client <b>Entre homologues</b>, puis cliquez sur <b>Suivant</b>.</li><li>6 Sélectionnez l'imprimante appropriée dans la liste, puis cliquez sur <b>Suivant</b>.</li><li>7 Sélectionnez le logiciel que vous souhaitez installer, puis cliquez sur <b>Suivant</b>.</li><li>8 Une fois l'installation effectuée, cliquez sur <b>Terminé</b>.</li><li>9 Répétez cette procédure pour chacun des ordinateurs réseau devant accéder à l'imprimante partagée.</li></ol>	<ol style="list-style-type: none"><li>1 Recherchez un ordinateur réseau pour lequel vous souhaitez activer l'impression sur l'imprimante partagée.</li><li>2 Parcourez le Voisinage réseau pour trouver le nom attribué à l'imprimante partagée à l'étape 4, page 58.</li><li>3 Cliquez avec le bouton droit de la souris sur l'icône de l'imprimante, puis sélectionnez <b>Ouvrir</b> ou <b>Connecter</b>.</li><li>4 Un sous-ensemble du logiciel de l'imprimante est alors copié à partir de l'ordinateur hôte. Un objet d'imprimante est créé dans le dossier Imprimantes du client.</li></ol>

## Configuration des imprimantes réseau

### Configuration

Pour configurer une imprimante réseau, sélectionnez une imprimante dans la liste qui apparaît. Cliquez sur **Configurer** pour attribuer une adresse IP (Internet Protocol) à l'imprimante. Pour plus d'informations, contactez la personne responsable du support du système.

### Ajouter d'imprimantes

Permet de spécifier des sous-réseaux à distance pouvant avoir des imprimantes reliées à un réseau direct. Si le logiciel détecte une imprimante reliée à un réseau direct, vous devez tout d'abord mettre l'imprimante en surbrillance dans la fenêtre puis cliquer sur **Configurer** pour attribuer manuellement une adresse IP à l'imprimante. Pour plus d'informations, contactez la personne responsable du support du système.

**Remarque :** Le logiciel ne configure pas automatiquement les imprimantes trouvées sur des sous-réseau distants.

### Actualisation

Cliquez sur **Actualiser** pour que l'utilitaire de configuration recherche automatiquement les imprimantes récemment ajoutées.

### Types de réseaux sans fil

Les réseaux peuvent fonctionner dans l'un des deux modes : infrastructure ou ad-hoc. Lexmark recommande la configuration d'un réseau en mode infrastructure à l'aide du CD d'installation fourni avec l'imprimante.

Un réseau sans fil dans lequel les périphériques communiquent entre eux via un point d'accès sans fil (routeur sans fil) est configuré en mode infrastructure. Tous les périphériques doivent avoir des adresses IP valides, le même SSID et le même canal. En outre, ils doivent partager le même SSID et le même canal comme point d'accès sans fil (routeur sans fil).

Un type de réseau sans fil simple est un réseau dans lequel un PC disposant d'un adaptateur sans fil communique directement avec une imprimante équipée pour la gestion en réseau sans fil. Ce mode de communication est appelé *ad-hoc*. Dans ce type de réseau, les périphériques doivent disposer d'une adresse IP valide et être définis sur le mode ad-hoc. Le serveur d'impression sans fil doit également être configuré avec le même SSID et le même canal.

	Infrastructure	Ad-hoc
<b>Caractéristiques</b>		
Communication	Via le point d'accès sans fil (routeur sans fil)	Directement entre les périphériques
Sécurité	Plus d'options de sécurité	
Portée	En fonction de la portée et du nombre de points d'accès	Limité à la portée de chaque périphérique sur le réseau
Vitesse	Généralement plus rapide	Généralement plus lent
<b>Configuration requise pour tous les périphériques connectés au réseau</b>		
Adresse IP unique pour chaque périphérique	Oui	Oui
Mode défini sur	Mode Infrastructure	Mode Ad-hoc
SSID identique	Oui, y compris le point d'accès sans fil (routeur sans fil)	Oui

Canal identique	Oui, y compris le point d'accès sans fil (routeur sans fil)	Oui
-----------------	---	-----

Le mode Infrastructure est la méthode de configuration recommandée, pour les raisons suivantes :

- Sécurité sur le réseau améliorée
- Fiabilité améliorée
- Performances plus rapides
- Installation plus facile

### ***Conseils pour l'utilisation d'adaptateurs réseau***

- Vérifiez les connexions de l'adaptateur réseau.
- Assurez-vous que l'ordinateur est sous tension.
- Vérifiez que l'adresse IP que vous avez saisie est correcte.

## **Configuration sans fil avancée**

### ***Création d'un réseau sans fil ad-hoc à l'aide de Windows***

Lexmark recommande la configuration de votre réseau sans fil à l'aide d'un point d'accès sans fil (routeur sans fil). Un réseau configuré de la sorte est appelé *réseau en mode infrastructure*. Si vous disposez d'un réseau en mode infrastructure à votre domicile, vous devez configurer votre imprimante pour l'utiliser sur ce réseau.

Si vous ne disposez pas d'un point d'accès sans fil (routeur sans fil) ou si vous souhaitez créer un réseau autonome entre votre imprimante et un ordinateur à l'aide d'un adaptateur réseau sans fil, vous pouvez créer un *réseau ad-hoc*.

#### **Pour les utilisateurs de Windows Vista**

- 1 Cliquez sur  → **Panneau de configuration** → **Réseau et Internet**.
- 2 Sous Réseau et Centre de partage, cliquez sur **Connexion à un réseau**.
- 3 Dans la boîte de dialogue Connexion à un réseau, cliquez sur **Configurer un réseau sans fil ad-hoc (ordinateur à ordinateur)**, puis cliquez sur **Suivant**.
- 4 Suivez les instructions de l'Assistant de configuration d'un réseau ad-hoc. Dans le cadre de la configuration :
  - a Créez un nom de réseau ou un SSID pour le réseau entre l'ordinateur et votre imprimante.
  - b Notez le nom de votre réseau dans l'espace prévu à cet effet. Veillez à bien respecter l'orthographe et les majuscules.
  - c Accédez à la liste déroulante Type de sécurité, choisissez WEP, puis créez une clé de sécurité (ou mot de passe).

**Remarque :** Les mots de passe WEP doivent comporter 5 ou 13 caractères.

  - d Notez le mot de passe de votre réseau dans l'espace prévu à cet effet. Veillez à bien respecter l'orthographe et les majuscules.

Windows Vista active le réseau ad-hoc. Il apparaît dans la boîte de dialogue "Connexion à un réseau" sous les réseaux disponibles, pour indiquer que l'ordinateur est configuré pour le réseau ad-hoc.

- 5 Fermez le Panneau de configuration et les autres fenêtres.
- 6 Insérez le CD de l'imprimante dans l'ordinateur et suivez les instructions pour l'installation sans fil.

- 7 Lorsque les réseaux disponibles s'affichent, indiquez le nom du réseau et les informations de sécurité que vous avez créés dans l'étape 4. Le programme d'installation configure l'imprimante pour l'utiliser avec l'ordinateur.
- 8 Stockez une copie de votre nom de réseau et de vos informations de sécurité dans un emplacement sûr en vue d'une consultation ultérieure.

## Pour les utilisateurs de Windows XP

- 1 Cliquez sur **Démarrer → Paramètres → Panneau de configuration → Connexions réseau**.
- 2 Cliquez avec le bouton droit de la souris sur **Connexions réseau sans fil**.
- 3 Si **Activer** apparaît dans le menu local, cliquez dessus.  
**Remarque** : Si Activer n'apparaît pas, alors votre connexion sans fil est déjà activée.
- 4 Cliquez avec le bouton droit de la souris sur l'icône **Connexion réseau sans fil**.
- 5 Cliquez sur **Propriétés**.
- 6 Cliquez sur l'onglet **Réseaux sans fil**.  
**Remarque** : Si l'onglet Réseaux sans fil n'apparaît pas, votre ordinateur dispose d'un logiciel tiers qui contrôle vos paramètres sans fil. Vous devez utiliser ce logiciel pour configurer le réseau sans fil ad-hoc. Pour plus d'informations, reportez-vous à la documentation relative à ce logiciel pour savoir comment créer un réseau ad-hoc.
- 7 Sélectionnez la case à cocher **Configurer mes paramètres de réseau sans fil à l'aide de Windows**.
- 8 Dans Réseaux préférés, supprimez tous les réseaux existants.
  - a Cliquez sur le réseau à supprimer.
  - b Cliquez sur le bouton **Supprimer**.
- 9 Cliquez sur **Ajouter** pour créer un réseau ad-hoc.
- 10 Dans la zone **Nom de réseau (SSID)**, tapez le nom que vous souhaitez attribuer à votre réseau sans fil.
- 11 Notez le nom de réseau choisi pour pouvoir vous y référer pendant la configuration sans fil. Veillez à bien le copier, en respectant les majuscules.
- 12 Si **Authentification réseau** apparaît dans la liste, sélectionnez **Ouvrir**.
- 13 Dans la liste **Chiffrement des données**, sélectionnez **WEP**.
- 14 Si nécessaire, désélectionnez la case à cocher **La clé est fournie automatiquement**.
- 15 Dans la zone **Clé réseau**, tapez un code de sécurité.
- 16 Notez le code de sécurité choisi pour pouvoir vous y référer pendant la configuration sans fil. Veillez à bien le copier, en respectant les majuscules.  
**Remarque** : Pour plus d'informations sur les mots de passe (clés de sécurité), reportez-vous à la partie « Vérification de vos clés de sécurité » dans la section « Dépannage relatif à l'installation sans fil » du chapitre « Dépannage ».
- 17 Tapez le même code de sécurité dans la zone **Confirmer la clé réseau**.
- 18 Sélectionnez la case à cocher **Ceci est un réseau (ad hoc) d'ordinateur à ordinateur ; les points d'accès sans fil ne sont pas utilisés**.
- 19 Cliquez deux fois sur **OK** pour fermer les deux fenêtres ouvertes.

- 20** L'ordinateur peut prendre quelques minutes pour reconnaître les nouveaux paramètres. Pour vérifier l'état de votre réseau :
- a** Cliquez avec le bouton droit de la souris sur l'icône **Connexions réseau sans fil**.
  - b** Sélectionnez **Afficher les réseaux sans fil disponibles**.
    - Si le réseau est répertorié mais que l'ordinateur n'est pas connecté, sélectionnez le réseau ad-hoc, puis cliquez sur le bouton **Se connecter**.
    - Si le réseau n'apparaît pas, patientez une minute, puis cliquez sur le bouton **Actualiser la liste des réseaux**.
- 21** Cliquez sur **Démarrer → Programmes** ou que **Tous les programmes → Lexmark 6500 Series**.
- 22** Cliquez sur **Utilitaire de configuration sans fil**.
- Remarque** : Vous pouvez être invité à reconnecter l'imprimante à l'ordinateur à l'aide du câble d'installation lors du processus d'installation.
- 23** Suivez les invites qui s'affichent à l'écran.
- 24** Stockez votre nom de réseau et code de sécurité dans un emplacement sûr en vue d'une consultation ultérieure.

### ***Ajout d'une imprimante à un réseau sans fil ad-hoc existant à l'aide de Windows***

- 1** Cliquez sur **Démarrer → Programmes** ou que **Tous les programmes → Lexmark 6500 Series**.
- 2** Cliquez sur **Configuration sans fil**.
- 3** Suivez les instructions qui s'affichent à l'écran.

# Chargement de papier et de documents originaux

---

## Chargement du papier

1 Vérifiez les points suivants :

- Vous utilisez du papier conçu pour les imprimantes jet d'encre.
- Si vous utilisez du papier photo, glacé ou mat à grammage élevé, chargez-le face glacée ou imprimable tournée vers vous. Si vous n'êtes pas sûr du côté, reportez-vous aux instructions fournies avec le papier.
- Le papier ne doit être ni usagé, ni abîmé.
- Si vous utilisez un papier spécial, lisez les instructions qui l'accompagnent.
- N'enfoncez pas le papier dans l'imprimante.

2 Avant de charger du papier pour la première fois, faites glisser les guides papier vers les bords du support. Vous pouvez charger jusqu'à :

- 100 feuilles de papier ordinaire
- 25 feuilles de papier mat à grammage élevé
- 25 feuilles de papier photo
- 25 feuilles de papier glacé

**Remarque :** Les photos mettent plus de temps à sécher. Retirez chaque photo dès sa sortie et laissez-la sécher pour éviter les bavures.

3 Chargez le papier verticalement au centre du support et ajustez les guides sur les bords du papier.

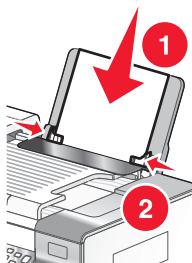

**Remarque :** Pour éviter les bourrages, assurez-vous que le papier ne se tord pas lorsque vous ajustez le guide papier.

## Utilisation du détecteur automatique de type de papier

L'imprimante est dotée d'un dispositif de détection automatique du type de papier. Le Détecteur de type de papier identifie automatiquement le type de papier chargé dans l'imprimante et règle les paramètres en conséquence. Si par exemple vous souhaitez imprimer une photo, chargez le papier photo dans l'imprimante. L'imprimante détecte le type de papier et ajuste automatiquement les paramètres afin de vous permettre d'obtenir des résultats optimaux.

## Chargement d'enveloppes

Vous pouvez charger jusqu'à 10 enveloppes à la fois.

**Avvertissement :** N'utilisez pas d'enveloppes munies d'agrafes métalliques, de cordons, d'attaches parisiennes.

- 1 Chargez les enveloppes au centre du support papier, l'emplacement du timbre se situant dans l'angle supérieur gauche.
- 2 Vérifiez les points suivants :
  - La face à imprimer est tournée vers vous.
  - Les enveloppes sont conçues pour être utilisées avec des imprimantes à jet d'encre.
  - Les guides papier sont calés contre les bords des enveloppes.

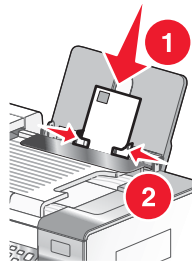

### Remarques :

- Ne chargez pas d'enveloppes avec des trous, des perforations, des coupures ou un gaufrage.
- N'utilisez pas d'enveloppes avec une bande adhésive apparente.
- Les enveloppes nécessitent plus de temps pour sécher. Retirez chaque enveloppe dès sa sortie et laissez-la sécher pour éviter toute bavure.

## Chargement d'étiquettes

Vous pouvez charger jusqu'à 25 feuilles d'étiquettes à la fois.

- 1 Chargez les étiquettes, la face d'impression tournée vers vous et le haut de la feuille inséré en premier dans l'imprimante.
- 2 Vérifiez les points suivants :
  - La face à imprimer est tournée vers vous.
  - Le haut des étiquettes pénètre en premier dans l'imprimante.
  - La partie adhésive des étiquettes ne s'étend pas au delà de 1 mm du bord des étiquettes.
  - Vous utilisez des feuilles d'étiquettes complètes. Lors de l'impression, l'absence d'étiquettes sur certaines zones de la feuille peut entraîner le décolllement des étiquettes, provoquant ainsi un bourrage papier.
  - Les étiquettes sont chargées au centre du support papier.
  - Les guides papier sont calés contre les bords des étiquettes.

**Remarque :** Les étiquettes sont plus longues à sécher. Retirez chaque feuille d'étiquettes dès sa sortie et laissez-la sécher pour éviter toute bavure.



## Chargement de cartes de vœux, fiches, cartes photo et cartes postales.

Vous pouvez charger jusqu'à 25 cartes de vœux, fiches, cartes photo ou cartes postales en même temps.

- 1 Chargez les cartes avec la face à imprimer tournée vers vous.
- 2 Vérifiez les points suivants :
  - Les cartes sont chargées au centre du support papier.
  - Les guides papier sont calés contre les bords des cartes.

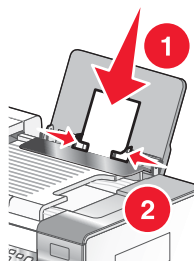

**Remarque :** Les cartes photo sont plus longues à sécher. Retirez chaque carte photo dès sa sortie et laissez-la sécher pour éviter toute bavure.

## Chargement de transparents

Vous pouvez charger jusqu'à 50 transparents à la fois.

- 1 Chargez les transparents, face grainée tournée vers vous. Si les transparents comportent une bande détachable, cette dernière ne doit pas être tournée vers vous, mais orientée vers l'imprimante.
- 2 Vérifiez les points suivants :
  - Les transparents sont chargés au centre du support papier.
  - Les guides papier sont calés contre les bords des transparents.

### Remarques :

- Les transparents avec des feuilles de protection sont déconseillés.
- Les transparents nécessitent davantage de temps pour sécher. Retirez chaque transparent dès sa sortie et laissez-le sécher pour éviter toute bavure.

## Chargement de transferts sur tissu

Vous pouvez charger jusqu'à 10 transferts sur tissu à la fois, mais vous obtiendrez de meilleurs résultats en les chargeant un par un.

- 1 Chargez les transferts sur tissu en veillant à ce que la partie à imprimer du transfert soit face à vous.
- 2 Vérifiez les points suivants :
  - Vous respectez les instructions de chargement figurant sur l'emballage du transfert sur tissu.
  - Les transferts sont chargés au centre du support papier.
  - Les guides papier sont calés contre les bords des transferts.

## Chargement du papier au format personnalisé

Vous pouvez charger jusqu'à 100 feuilles de papier au format personnalisé en même temps.

- 1 Chargez du papier avec la face à imprimer tournée vers vous.
- 2 Vérifiez les points suivants :
  - Le format de papier ne dépasse pas les dimensions suivantes :  
Largeur :
    - 76,0–216,0 mm
    - 3,0–8,5 poucesLongueur :
    - 127,0–432,0 mm
    - 5,0–17,0 pouces
  - La hauteur de la pile n'excède pas 10 mm.
  - Le papier est chargé au centre du support papier.
  - Les guides papier sont calés contre les bords du papier.

## Chargement de papier continu

Vous pouvez charger jusqu'à 20 feuilles de papier continu à la fois.

- 1 Retirez tout le papier se trouvant dans le support papier avant de charger le papier continu.
- 2 Détachez seulement le nombre de pages de papier continu à imprimer.
- 3 Placez la pile de papier continu nécessaire sur le volet supérieur.
- 4 Insérez le bord d'attaque du papier continu en premier dans l'imprimante.

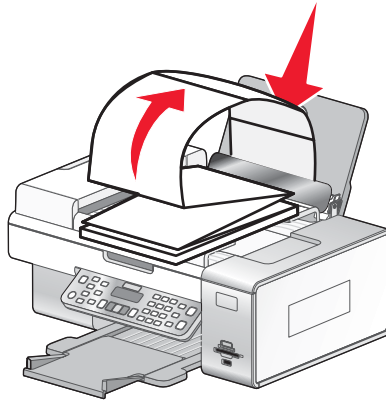

- 5 Vérifiez les points suivants :
  - Le papier est chargé au centre du support papier.
  - Les guides papier sont calés contre les bords du papier.

## Chargement d'un original sur la vitre du scanner

Vous pouvez numériser et imprimer des photos, des documents texte, des articles de magazines ou de journaux et tout autre type de publication. Vous pouvez numériser un document pour l'envoyer par télécopie.

**Remarque :** La zone de numérisation maximale pour la vitre du scanner est de 216 x 297 mm (8,5 x 11,7 pouces).

**1** Soulevez le volet supérieur.

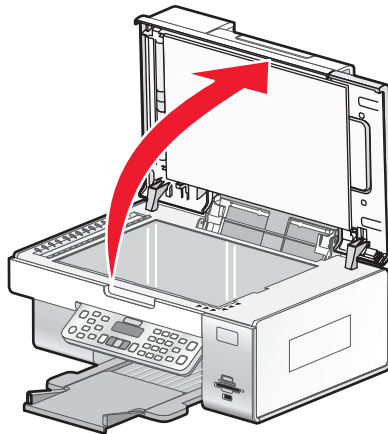

**2** Placez le document original sur la vitre du scanner, face imprimée vers le bas et dans l'angle inférieur droit.

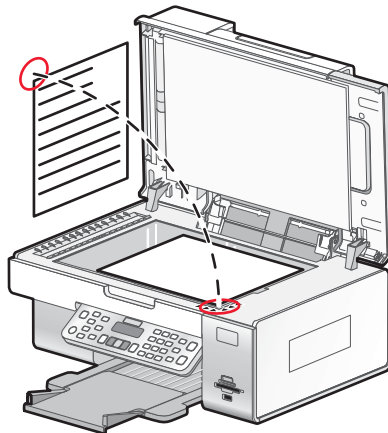

**Remarque :** Les photos doivent être positionnées comme sur l'illustration.

**3** Refermez le volet du scanner pour éviter que les bords de l'image numérisée ne soient forcés.

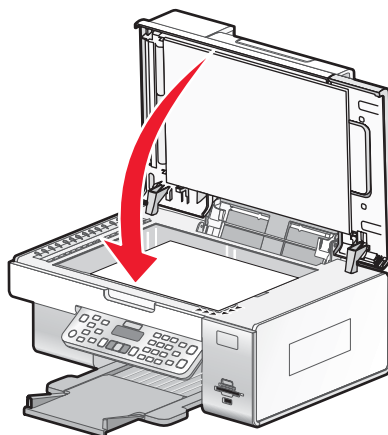

## Chargement de documents originaux dans le DAAD

Vous pouvez charger jusqu'à 25 feuilles d'un document original dans le bac du dispositif d'alimentation automatique de documents (DAAD) pour procéder à des opérations de numérisation, de copie et de télécopie. Le dispositif d'alimentation automatique accepte les formats suivants : A4, Lettre ou Légal.

- 1 Chargez un document original dans le bac du DAAD, face imprimée vers le haut.

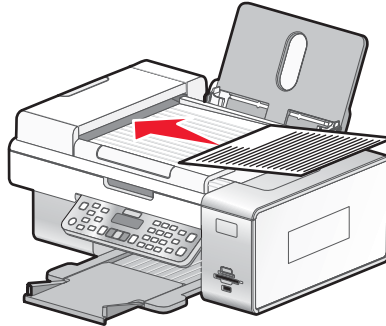

**Remarque :** Ne placez pas de cartes postales, de photos, de petits éléments ou de supports trop fins (tels que des coupures de magazines) dans le dispositif d'alimentation automatique. Placez ces éléments sur la vitre du scanner.

- 2 Ajustez le guide papier du bac du DAAD contre les bords du papier.

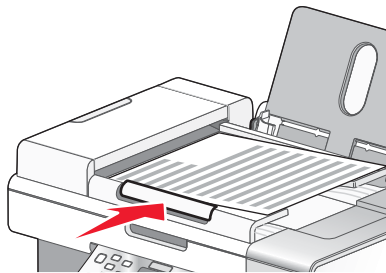

### Capacité du dispositif d'alimentation automatique de documents (DAAD)

Chargez jusqu'à	Vérifiez les points suivants
25 feuilles de : <ul style="list-style-type: none"><li>• Papier Lettre</li><li>• Papier A4</li><li>• Papier au format Légal</li></ul>	<ul style="list-style-type: none"><li>• Le document est chargé texte vers le haut.</li><li>• Le guide papier est calé contre le bord du papier.</li></ul>

Chargez jusqu'à	Vérifiez les points suivants
<p>25 feuilles de :</p> <ul style="list-style-type: none"> <li>• Papier personnalisé</li> <li>• Papier préperforé</li> <li>• Papier à bord renforcé</li> <li>• Formulaires préimprimés</li> <li>• Papier à en-tête</li> </ul>	<ul style="list-style-type: none"> <li>• Le document est chargé texte vers le haut.</li> <li>• Le guide papier est calé contre le bord du papier.</li> <li>• Le format de papier ne dépasse pas les dimensions suivantes : <ul style="list-style-type: none"> <li>Largeur : <ul style="list-style-type: none"> <li>– 210,0 mm-215,9 mm</li> <li>– 8,27 po.-8,5 po.</li> </ul> </li> <li>Longueur : <ul style="list-style-type: none"> <li>– 279,4 mm-355,6 mm</li> <li>– 11,0 po.-14 po.</li> </ul> </li> </ul> </li> <li>• Laissez le papier préimprimé sécher complètement avant de le charger dans le bac du dispositif d'alimentation automatique.</li> <li>• N'utilisez <i>pas</i> de papier comportant des particules d'encre métallique.</li> <li>• Évitez d'utiliser du papier comportant des motifs en relief.</li> </ul>

# Impression

---

## Impression de documents de base

### *Impression d'un document*

- 1 Chargez du papier.
- 2 Dans un document ouvert, cliquez sur **Fichier → Imprimer**.
- 3 Cliquez sur **Propriétés, Options, Configuration** ou **Préférences**.
- 4 Ajustez les paramètres.
- 5 Cliquez sur **OK**.
- 6 Cliquez sur **OK** ou **Imprimer**.

### *Impression d'une page Web*

Vous pouvez utiliser la barre d'outils pour créer une version imprimable de n'importe quelle page Web.

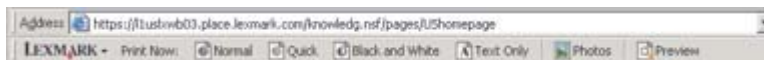

- 1 Chargez du papier.
- 2 Ouvrez une page Web à l'aide de Microsoft Internet Explorer version 5.5 ou ultérieure.
- 3 Si vous souhaitez vérifier ou modifier vos paramètres d'impression :
  - a Dans la zone de la barre d'outils, cliquez sur **Lexmark → Mise en page**.
  - b Réglez les paramètres d'impression.
  - c Cliquez sur **OK**.
- 4 Si vous souhaitez visualiser la page Web avant de l'imprimer :
  - a Cliquez sur **Aperçu**.
  - b Utilisez les options de la barre d'outils pour parcourir les pages, effectuer un zoom avant ou arrière ou choisir d'imprimer le texte avec les images ou uniquement le texte.
  - c Cliquez sur :
    - **Imprimer** dans la fenêtre Aperçu avant impression, puis cliquez sur **Imprimer** dans la boîte de dialogue Imprimer qui s'ouvre  
*ou*
    - **Fermer** et passez à l'étape suivante.
- 5 Si nécessaire, sélectionnez une option d'impression dans la barre d'outils :
  - **Normale**
  - **Rapide**
  - **Noir et blanc**
  - **Texte uniquement**

## ***Impression de photos ou d'images à partir d'une page Web***

- 1 Chargez du papier. Pour des résultats optimaux, utilisez du papier photo ou mat à grammage élevé, la face couchée ou imprimable tournée vers vous. (Si vous n'êtes pas sûr du côté, reportez-vous aux instructions fournies avec le papier.)
- 2 Ouvrez une page Web à l'aide de Microsoft Internet Explorer version 5.5 ou ultérieure.  
Dans la barre d'outils, le nombre de photos pouvant être imprimées apparaît en regard de l'élément Photos.



- 3 Si aucun nombre n'apparaît :
  - a Dans le menu déroulant du logo Lexmark, sélectionnez **Options**.
  - b Sélectionnez l'onglet **Avancé**.
  - c Sélectionnez un format minimal de photo plus petit.
  - d Cliquez sur **OK**.  
Le nombre de photos pouvant être imprimées apparaît en regard de Photos.
- 4 Cliquez sur **Photos**.  
La boîte de dialogue Fast Pics s'affiche.
- 5 Si vous voulez imprimer toutes les photos ou images avec les mêmes paramètres, sélectionnez le format voulu, le format de papier dans l'imprimante et le nombre de copies.
- 6 Si vous souhaitez imprimer une photo ou une image à la fois :
  - a Cliquez sur les photos ou les images que vous ne voulez *pas* imprimer pour les désélectionner.
  - b Pour effectuer des modifications d'édition courantes :
    - 1 Cliquez avec le bouton droit de la souris sur la photo ou l'image.
    - 2 Cliquez sur **Modifier**.
    - 3 Effectuez vos sélections.
    - 4 Suivez les instructions qui s'affichent à l'écran.
    - 5 Lorsque vous avez apporté toutes les modifications nécessaires, cliquez sur **Terminé**.
    - 6 Sélectionnez le format voulu, le format du papier vierge chargé dans l'imprimante et le nombre d'exemplaires.
- 7 Cliquez sur **Imprimer**.

## ***Impression de plusieurs copies d'un document***

- 1 Dans un document ouvert, cliquez sur **Fichier → Imprimer** ou **Configuration de l'imprimante**.
- 2 Dans cette dernière, cliquez sur **Propriétés, Préférences, Options** ou **Configuration**.
- 3 Dans la section Copies de l'onglet **Qualité / Copies**, entrez le nombre d'exemplaires à imprimer.  
**Remarque** : Si vous imprimez un document de plusieurs pages en plusieurs exemplaires et souhaitez que les copies soient assemblées, sélectionnez l'option **Copies assemblées**.
- 4 Cliquez sur **OK** pour refermer les boîtes de dialogue du logiciel de l'imprimante actuellement ouvertes.
- 5 Imprimez le document.

## ***Assemblage de copies***

Lorsque vous imprimez un document en plusieurs exemplaires, vous pouvez choisir d'imprimer chaque exemplaire en suivant l'ordre des pages (triées) ou d'imprimer les copies par groupes de pages (non triées).

**Triées**



**Non triées**



- 1 Dans un document ouvert, cliquez sur **Fichier → Imprimer**.
- 2 Cliquez sur **Propriétés, Préférences, Options** ou **Configuration**.
- 3 Cliquez sur l'onglet **Qualité/Copies**.
- 4 Dans la section Copies multiples, cliquez sur **Copies assemblées**.
- 5 Cliquez sur **OK** pour refermer les boîtes de dialogue du logiciel de l'imprimante actuellement ouvertes.
- 6 Imprimez le document.

### **Remarques :**

- Cette option n'est disponible que lorsque vous imprimez plusieurs copies.
- Pour éviter les bavures lors de l'impression de photos, retirez les photos au fur et à mesure qu'elles sortent de l'imprimante et laissez-les sécher avant de les empiler.

## ***Impression en commençant par la dernière page (ordre des pages inversé)***

- 1 Dans un document ouvert, cliquez sur **Fichier → Imprimer**.
- 2 Cliquez sur **Propriétés, Préférences, Options** ou **Configuration**.
- 3 Dans l'onglet **Qualité / Copies**, sélectionnez **Commencer par la dernière page**.
- 4 Cliquez sur **OK**.
- 5 Cliquez sur **OK** ou **Imprimer**.

## ***Impression de plusieurs pages sur une feuille (Tout sur une page)***

- 1 Dans un document ouvert, cliquez sur **Fichier → Imprimer**.
- 2 Cliquez sur **Propriétés, Préférences, Options** ou **Configuration**.
- 3 Dans l'onglet **Mise en page**, sélectionnez **Tout sur une page**.
- 4 Sélectionnez le nombre de pages à imprimer sur chaque feuille.
- 5 Si vous voulez que chaque page soit entourée d'une bordure, sélectionnez **Imprimer les marges**.
- 6 Cliquez sur **OK**.
- 7 Cliquez sur **OK** ou **Imprimer**.



## ***Impression de documents depuis une carte mémoire ou un lecteur flash***

Pour imprimer des documents, l'imprimante doit être connectée à l'ordinateur et tous les deux doivent être sous tension. En outre, l'ordinateur doit contenir les applications prenant en charge les formats de fichier souhaités.

- 1 Insérez une carte mémoire dans le logement prévu à cet effet ou un lecteur flash dans le port PictBridge situé sur l'avant de l'imprimante.

Si la carte mémoire ou le lecteur flash ne contient que des documents, l'imprimante bascule automatiquement en mode **Imprimer les fichiers**.

Les types de document suivants sont reconnus :

- .doc (Microsoft Word)
- .xls (Microsoft Excel)
- .ppt (Microsoft Powerpoint)
- .pdf (Adobe Portable Document Format)
- .rtf (Rich Text Format)
- .docx (Microsoft Word Open Document Format)
- .xlsx (Microsoft Excel Open Document Format)
- .pptx (Microsoft Powerpoint Open Document Format)
- .wps (Microsoft Works)
- .wpd (WordPerfect)

**Remarque :** Si plusieurs photos sont stockées sur la carte mémoire ou le lecteur flash, le message **Imprimer les fichiers ?** s'affiche à l'écran.

- a Si nécessaire, appuyez sur ◀ ou ▶ à plusieurs reprises jusqu'à ce que l'option **Documents** apparaisse.
- b Appuyez sur √.

- 2 Si le document que vous souhaitez imprimer figure dans un sous-dossier de la carte mémoire ou du lecteur flash, appuyez sur √ jusqu'à ce que le dossier voulu s'affiche.

**Remarque :** Appuyez sur ↶ pour revenir au dossier précédent.

- 3 Appuyez sur ◀ ou ▶ jusqu'à ce que le nom de fichier du document à imprimer s'affiche.
- 4 Appuyez sur la touche **Démarrer couleur** ou **Démarrer noir** pour lancer l'impression.

## ***Suspension de l'impression de documents***

- 1 Pour Windows Vista, cliquez sur  → **Panneau de configuration** → **Imprimante**.  
Pour Windows XP, cliquez sur **Démarrer** → **Paramètres** → **Imprimantes et télécopieurs**.
- 2 Cliquez avec le bouton droit de la souris sur l'icône de l'imprimante **Lexmark 6500 Series**.
- 3 Sélectionnez **Pause**.

## ***Annulation de tâches d'impression***

- 1 Sous Windows Vista, cliquez sur  → **Panneau de configuration** → **Imprimante**.  
Sous Windows XP, cliquez sur **Démarrer** → **Paramètres** → **Imprimantes et télécopieurs**.
- 2 Cliquez avec le bouton droit de la souris sur l'icône de l'imprimante **Lexmark 6500 Series**.
- 3 Cliquez sur **Ouvrir**.

4 Cliquez avec le bouton droit de votre souris sur le nom du document.

5 Cliquez sur **Annuler**.

## Impression de documents originaux

### *Choix de types de papier spéciaux compatibles*

- **Papier mat à grammage élevé** : papier photo avec une finition mate utilisé pour l'impression haute qualité de graphiques.
- **Papier photo Lexmark PerfectFinish™** : papier photo de qualité spécialement conçu pour les imprimantes à jet d'encre Lexmark mais compatible avec toutes les imprimantes à jet d'encre. Il convient spécialement pour l'impression de photos de qualité professionnelle, avec une finition glacée. Lorsqu'il est utilisé avec l'encre Lexmark evercolor™ 2, on obtient des photos résistantes à la lumière et à l'eau.
- **Papier photo Lexmark** : papier photo à jet d'encre et à grammage élevé de qualité conçu pour une utilisation courante avec les imprimantes Lexmark, mais compatible avec toutes les marques d'imprimantes à jet d'encre. Bon marché, il offre une excellente qualité d'image et un rendu remarquable.
- **Transparent** : film plastique transparent utilisé pour les présentations sur écran mural à l'aide d'un rétroprojecteur.
- **Bristol** : papier très épais utilisé pour l'impression de cartes de vœux, par exemple.
- **Transfert sur tissu** : type de support sur lequel est imprimée une image inversée qui est ensuite transférée sur un tissu à l'aide d'un fer à repasser.

### *Impression d'enveloppes*

1 Chargez des enveloppes.

2 Dans un document ouvert, cliquez sur **Fichier → Imprimer**.

3 Cliquez sur **Propriétés, Préférences, Options** ou **Configuration**.

4 Dans le menu Actions, cliquez sur **Imprimer sur une enveloppe**.

5 Dans la liste des formats d'enveloppes, sélectionnez le format de l'enveloppe chargée.

6 Sélectionnez l'orientation **Portrait** ou **Paysage**.

#### **Remarques :**

- La plupart des enveloppes nécessitent l'orientation paysage.
- Assurez-vous que la même orientation est sélectionnée dans l'application.

7 Cliquez sur **OK** pour refermer les boîtes de dialogue du logiciel de l'imprimante actuellement ouvertes.

8 Cliquez sur **OK** ou **Imprimer**.

### *Impression de cartes de vœux, fiches, cartes photo et cartes postales*

1 Chargez des cartes de vœux, fiches, cartes photo ou cartes postales.

2 Dans un document ouvert, cliquez sur **Fichier → Imprimer**.

3 Cliquez sur **Propriétés, Préférences, Options** ou **Configuration**.

4 Sélectionnez un paramètre de qualité d'impression.

Sélectionnez **Photo** pour les photos et les cartes de vœux et **Normale** pour les autres types de cartes.

5 Sélectionnez l'onglet **Config. papier**.

- 6 Sélectionnez **Papier**.
- 7 Dans la liste Format de papier, sélectionnez le format de carte qui convient.
- 8 Cliquez sur **OK**.
- 9 Cliquez sur **OK** ou **Imprimer**.

**Remarques :**

- Pour éviter les bourrages, n'enfoncez pas les cartes dans l'imprimante.
- Afin d'éviter toute bavure, retirez les cartes au fur et à mesure qu'elles sortent de l'imprimante et laissez-les sécher avant de les empiler.

### ***Impression d'un document en tant qu'affiche***

- 1 Dans un document ouvert, cliquez sur **Fichier → Imprimer**.
- 2 Cliquez sur **Propriétés, Préférences, Options** ou **Configuration**.
- 3 Cliquez sur l'onglet **Mise en page**.
- 4 Dans la liste déroulante **Mise en page**, sélectionnez **Affiche**.
- 5 Sélectionnez la taille de l'affiche que vous souhaitez imprimer. Le chiffre que vous sélectionnez représente le nombre de pages composant la hauteur et la largeur de l'affiche.
- 6 Sélectionnez l'option **Imprimer les repères de coupe** pour que chaque page de l'affiche présente des repères de coupe.
- 7 Cliquez sur **Sélectionner les pages à imprimer** pour réimprimer uniquement les pages abîmées de l'affiche. Cliquez sur les pages pour les sélectionner ou les annuler.
- 8 Cliquez sur **OK** pour refermer les boîtes de dialogue du logiciel de l'imprimante actuellement ouvertes.
- 9 Imprimez le document.

**Remarque :** Il arrive que le texte soit tronqué ou disparaisse dans certaines applications lors de l'utilisation de polices extrêmement grandes ou petites. Dans ce cas, essayez d'augmenter ou de réduire la taille de la police.

### ***Impression d'une affiche***

- 1 Sur le bureau, double-cliquez sur l'icône **Productivity Studio**.
- 2 Dans la zone Impression photo de l'écran de bienvenue, cliquez sur **Affiche**.
- 3 Si vous numérisez une photo :
  - a Placez la photo face vers le bas sur la vitre du scanner.
  - b Cliquez sur **Fichier → Ajouter une photo à partir du scanner**.
- 4 Si vous ne numérisez pas un nouveau document, ouvrez le dossier contenant la photo à imprimer en tant qu'affiche.
- 5 Faites glisser la photo dans la zone d'aperçu Imprimer une affiche de plusieurs pages.
- 6 Cliquez sur **Etape suivante**.
- 7 Dans la liste déroulante Format du papier sur lequel imprimer l'affiche, sélectionnez le format de votre choix.
- 8 Dans la liste déroulante "Type de papier pour l'impression d'affiches", sélectionnez le type de votre choix.

- 9 Dans la liste déroulante "Qualité d'impression de l'affiche", sélectionnez la valeur appropriée.
- 10 Dans la liste déroulante "Format de l'affiche", sélectionnez la valeur appropriée.
- 11 Pour faire pivoter l'image afin qu'elle s'adapte mieux à la page imprimée, cliquez sur **Faire pivoter de 90 degrés**.
- 12 Cliquez sur **Imprimer**.

## ***Impression d'un livret***

- 1 Avant de changer les paramètres des propriétés d'impression, vous devez sélectionner le format de papier approprié dans le programme utilisé. Vous pouvez imprimer des livrets avec les formats de papier suivants :
  - Lettre
  - A4
- 2 Chargez du papier.
- 3 Dans un document ouvert, cliquez sur **Fichier → Imprimer**.
- 4 Cliquez sur **Propriétés, Préférences, Options** ou **Configuration**.
- 5 Cliquez sur l'onglet **Mise en page**, puis sur **Livret**.
- 6 Si vous imprimez un livret épais, sélectionnez un nombre de **feuilles imprimées par liasse**.
  - a Cliquez sur **Options → Options de mise en page**.
  - b Dans le menu déroulant **Feuilles imprimées par liasse**, sélectionnez une valeur.

**Remarque :** Une liasse se compose d'un certain nombre de feuilles de papier pliées ensemble. Les liasses imprimées sont empilées les unes au-dessus des autres, en respectant l'ordre correct des pages. Les liasses empilées peuvent être reliées afin de former un livret. Si vous utilisez un papier plus épais, sélectionnez un plus petit nombre pour l'option **Feuilles imprimées par liasse**.

- 7 Cliquez sur **OK** pour refermer les boîtes de dialogue du logiciel de l'imprimante actuellement ouvertes.
- 8 Imprimez le document.

## ***Assemblage d'un livret***

- 1 Retournez la pile de pages imprimées dans le bac de sortie.
- 2 Retirez la première liasse de la pile, pliez-la en deux et mettez-la de côté, la première page orientée vers le bas.
- 3 Prenez la liasse suivante, pliez-la en deux et placez-la au-dessus de la première, toujours avec la première page orientée vers le bas.



- 4 Empilez le reste des liasses les unes sur les autres, en gardant toujours la première page orientée vers le bas, jusqu'à ce que le livret soit complet.
- 5 Reliez l'ensemble des liasses pour terminer l'assemblage du livret.



## ***Impression sur du papier personnalisé***

- 1 Chargez jusqu'à 100 feuilles de papier personnalisé.
- 2 Dans un document ouvert, cliquez sur **Fichier → Imprimer**.
- 3 Dans l'onglet Qualité/Copies, sélectionnez un paramètre Qualité d'impression.
- 4 Cliquez sur l'onglet **Config. papier**.
- 5 Dans la section Format du papier, sélectionnez **Papier**, puis **Format personnalisé**.
- 6 Sélectionnez les unités de mesure à utiliser.
- 7 Utilisez les curseurs ou saisissez directement le format du papier chargé dans l'imprimante.
- 8 Cliquez sur **OK** pour refermer les boîtes de dialogue du logiciel de l'imprimante actuellement ouvertes.
- 9 Imprimez le document.

**Remarque :** N'enfoncez pas le papier dans l'imprimante.

## ***Impression de transferts sur tissu***

- 1 Chargez jusqu'à 10 transferts sur tissu.
- 2 L'image étant ouverte, cliquez sur **Fichier → Imprimer**.
- 3 Cliquez sur **Propriétés, Préférences, Options** ou **Configuration**.
- 4 Dans l'onglet Mise en page, sélectionnez **Miroir** si vous souhaitez que le logiciel de l'imprimante inverse l'image.  
Si vous utilisez une application capable d'inverser automatiquement l'image, sélectionnez **Normale**.
- 5 Cliquez sur **OK** pour refermer les boîtes de dialogue du logiciel de l'imprimante actuellement ouvertes.
- 6 Imprimez les transferts sur tissu.

**Remarque :** N'enfoncez pas les transferts dans l'imprimante.

## ***Impression de transparents***

- 1 Chargez jusqu'à 50 transparents.
- 2 Dans un document ouvert, cliquez sur **Fichier → Imprimer**.
- 3 Cliquez sur **OK** ou **Imprimer**.

**Remarque :** Afin d'éviter les bavures, retirez les transparents au fur et à mesure qu'ils sortent de l'imprimante et laissez-les sécher avant de les empiler. Leur séchage peut prendre jusqu'à 15 minutes.

## ***Impression sur du papier continu***

- 1 Dans un document ouvert, cliquez sur **Fichier → Imprimer**.
- 2 Cliquez sur **Propriétés, Préférences, Options** ou **Configuration**.
- 3 Dans l'onglet Mise en page, sélectionnez **Papier continu**.  
**Remarque :** Une fois que vous avez imprimé sur le papier continu, n'oubliez pas de rétablir le paramètre **Normal**.
- 4 Pour éviter les bourrages de papier continu, sélectionnez **Format lettre continu** ou **Papier continu A4** dans la boîte de dialogue Format de papier continu.

5 Dans l'onglet Config. papier, sélectionnez l'orientation **Paysage**

6 Cliquez sur **OK**.



7 Cliquez sur **OK** ou **Imprimer**.

## Impression des deux côtés du papier (recto verso)

### **Présentation de la fonction d'impression des deux côtés (recto verso)**

L'imprimante dispose d'une unité d'impression recto verso intégrée qui vous permet d'imprimer automatiquement sur les deux côtés du papier. Cette fonction est également appelée impression recto verso.

**Remarque :** L'impression automatique sur les deux côtés (recto verso) fonctionne uniquement avec du papier ordinaire au format Lettre et A4. Pour imprimer des documents recto verso sur un autre format ou type de papier, utilisez la méthode d'impression recto verso manuelle.

Pour imprimer une copie recto verso, le voyant  doit être allumé. Le bouton  fonctionne conjointement avec les paramètres d'impression recto verso du logiciel de l'imprimante. Pour accéder aux paramètres d'impression recto verso :









1 Dans un document ouvert, cliquez sur **Fichier → Imprimer**.



2 Cliquez sur **Propriétés, Préférences, Options** ou **Configuration**.

3 Cliquez sur l'onglet **Mise en page**.

La zone Impression recto verso apparaît dans la partie inférieure de la boîte de dialogue.

Les options qui s'affichent sous la liste déroulante Impression recto verso sont "Utiliser les paramètres de l'imprimante", "Activé", "Désactivé" et "Manuel".

Sélectionnez	Pour
Utiliser les paramètres de l'imprimante	Contrôler l'impression recto verso à l'aide du bouton  . Appuyez sur  pour allumer ou éteindre le voyant  . <ul style="list-style-type: none"><li>• Lorsque le voyant  est allumé, vos documents sont imprimés en recto verso.</li><li>• Lorsque le voyant  est éteint, vos documents <i>ne sont pas</i> imprimés en recto verso.</li></ul> <b>Remarque :</b> L'option Utiliser les paramètres de l'imprimante est le paramètre par défaut défini en usine.
Activé	Activer le bouton  afin que <i>tous</i> vos documents soient imprimés en recto verso. <b>Remarque :</b> Le voyant  reste allumé jusqu'à ce que vous sélectionniez une autre option.
Désactivé	Désactiver le bouton  afin que tous vos documents soient imprimés sur le côté recto. <b>Remarque :</b> Le voyant  reste éteint jusqu'à ce que vous sélectionniez une autre option.



Sélectionnez	Pour
Manuel	<p>Imprimer manuellement un document recto verso. Vous devez sélectionner cette option lorsque vous imprimez des documents en recto verso dans un format et un type de papier autre que le papier ordinaire au format Lettre ou A4 (par exemple, les cartes de vœux).</p> <p><b>Remarque :</b> Vous pouvez choisir d'imprimer les pages recto verso afin qu'elles se tournent comme les pages d'un magazine (Reliure latérale</p>  <p>) ou comme les pages d'un bloc-notes (Reliure</p>  <p>supérieure ). L'option Reliure latérale est le paramètre par défaut défini en usine.</p>

Pour plus d'informations, reportez-vous aux sections « Impression automatique des deux côtés du papier (recto verso) », page 79 et « Impression manuelle sur les deux faces du papier (recto verso) », page 80.

### ***Impression automatique des deux côtés du papier (recto verso)***

L'imprimante dispose d'une unité d'impression recto verso intégrée qui vous permet d'imprimer automatiquement sur les deux côtés du papier.

**Remarque :** L'impression automatique sur les deux côtés (recto verso) fonctionne uniquement avec du papier ordinaire au format Lettre et A4. Pour imprimer des documents recto verso sur un autre type de papier, utilisez la méthode d'impression recto verso manuelle.

- 1 Appuyez sur .
- 2 Dans un document ouvert, cliquez sur **Fichier** → **Imprimer**.
- 3 Cliquez sur **Propriétés, Préférences, Options** ou **Configuration**.
- 4 Cliquez sur l'onglet **Mise en page**.
- 5 Dans la zone Impression recto verso, sélectionnez **Utiliser les paramètres de l'imprimante** dans la liste déroulante.
- 6 Assurez-vous que le voyant  est allumé.
- 7 Cliquez sur **OK** pour refermer les boîtes de dialogue du logiciel de l'imprimante actuellement ouvertes.
- 8 Appuyez sur .

**Remarque :** Pour revenir à une impression recto, assurez-vous que le voyant  est éteint.

## ***Impression manuelle sur les deux faces du papier (recto verso)***

Pour imprimer un document à deux faces (recto verso) sur un format ou un type de papier autre que du papier ordinaire au format Lettre ou A4, vous pouvez utiliser la méthode d'impression recto verso manuelle. Cette méthode consiste à imprimer les pages impaires, puis à retourner et à recharger la pile de papier pour imprimer les pages paires sur le côté recto des feuilles.

- 1 Dans un document ouvert, cliquez sur **Fichier → Imprimer**.
- 2 Cliquez sur **Propriétés, Préférences, Options** ou **Configuration**.
- 3 Cliquez sur l'onglet **Mise en page**.
- 4 Dans la zone Impression recto verso, sélectionnez **Manuelle** dans la liste déroulante.
- 5 Cochez la case **Print manual duplex instructions (Instructions d'impression manuelle recto verso)**.
- 6 Appuyez sur .
- 7 L'imprimante imprime les pages impaires et la feuille d'instructions, qui explique comment retourner et recharger le papier.
- 8 Conformément à la feuille d'instructions, retournez et rechargez le papier, la face imprimée tournée vers le bas.
- 9 L'imprimante imprime ensuite les pages paires sur le côté recto des pages impaires, pour terminer l'impression recto verso.

**Remarque :** Pour retourner en mode d'impression recto verso automatique, accédez à la liste déroulante Impression recto verso et sélectionnez **Utiliser les paramètres de l'imprimante**.

## **Changement des paramètres de l'imprimante**

### ***Enregistrement et suppression de paramètres d'impression***

- 1 Dans un document ouvert, cliquez sur **Fichier → Imprimer**.
- 2 Cliquez sur **Propriétés, Préférences, Options** ou **Configuration**.
- 3 Cliquez sur l'onglet **Qualité/Copies**.
- 4 Apportez les modifications nécessaires aux paramètres des sections Qualité d'impression, Type de papier et Copies multiples.
- 5 Dans le menu déroulant Enregistrer les paramètres, sélectionnez **Enregistrer les paramètres actuels**.
- 6 Cliquez sur une case d'option en regard du numéro de l'emplacement où vous souhaitez enregistrer vos paramètres, puis entrez un nom pour vos paramètres dans la zone sélectionnée.

**Remarque :** Le premier emplacement contient les paramètres par défaut, qu'il est impossible de modifier ou de supprimer.

- 7 Cliquez sur **Enregistrer**.

#### **Remarques :**

- Pour récupérer vos paramètres d'impression, cliquez sur le menu déroulant **Enregistrer les paramètres**, puis sélectionnez-les dans la liste.
- Pour supprimer des paramètres, choisissez **Supprimer un paramètre de la liste** dans le menu déroulant Enregistrer les paramètres. Sélectionnez la case d'option en regard du paramètre que vous souhaitez supprimer, puis cliquez sur **Supprimer**.



## ***Restauration des paramètres d'origine du logiciel de l'imprimante***

### **Utilisateurs de Windows 2000, Windows XP ou Windows Vista**

- 1** Sous Windows Vista, cliquez sur  → **Panneau de configuration** → **Imprimante**.  
Sous Windows 2000 et Windows XP, cliquez sur **Démarrer** → **Paramètres** → **Imprimantes** ou **Imprimantes et télécopieurs**.
- 2** Cliquez avec le bouton droit de la souris sur l'icône de l'imprimante **Lexmark 6500 Series** .
- 3** Cliquez sur **Options d'impression**.
- 4** Cliquez sur le menu **Enregistrer les paramètres**.
- 5** Dans la zone Restaurer, sélectionnez **Paramètres d'origine (par défaut)**.

**Remarque :** Il n'est pas possible de supprimer les paramètres par défaut.

# Traitement des photos

## Extraction et gestion de photos

### Insertion d'une carte mémoire

1 Insérez une carte mémoire.

- Insérez la carte avec l'étiquette portant le nom de la marque tournée vers le haut.
- Si la carte comporte une flèche, assurez-vous qu'elle est dirigée vers l'imprimante.
- Connectez la carte mémoire à l'adaptateur fourni avec celle-ci avant de l'insérer dans le logement.

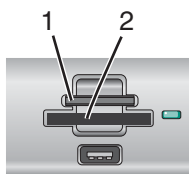

Logements	Carte mémoire
1	<ul style="list-style-type: none"><li>• xD-Picture Card</li><li>• xD-Picture Card (type H)</li><li>• xD-Picture Card (type M)</li><li>• Secure Digital</li><li>• Mini Secure Digital (avec adaptateur)</li><li>• Micro Secure Digital (avec adaptateur)</li><li>• MultiMedia Card</li><li>• MultiMedia Card taille réduite (avec adaptateur)</li><li>• MultiMedia Card mobile (avec adaptateur)</li><li>• Memory Stick</li><li>• Memory Stick PRO</li><li>• Memory Stick Duo (avec adaptateur) ou Memory Stick PRO Duo (avec adaptateur)</li></ul>
2	<ul style="list-style-type: none"><li>• Compact Flash types I et II</li><li>• Microdrive</li></ul>

2 Attendez que le voyant situé en regard des logements de la carte mémoire de l'imprimante s'allume. Ce voyant clignote pour indiquer que la carte est lue ou qu'elle transmet des données.

**Avertissement :** ne touchez pas les câbles, les adaptateurs réseau, la carte mémoire ou la zone de l'imprimante indiquée lorsque des opérations d'impression, de lecture ou d'écriture sont en cours à partir d'une carte mémoire. Les données risquent d'être perdues. Veillez également à ne pas enlever la carte mémoire lorsqu'une tâche d'impression, de lecture ou d'écriture est en cours à partir de celle-ci.



Lorsque l'imprimante reconnaît la présence d'une carte mémoire installée, le message **Carte mémoire détectée** s'affiche.

Si l'imprimante ne parvient pas à lire la carte mémoire, retirez-la et réinsérez-la. Pour plus d'informations, reportez-vous à la section « Dépannage lié à la carte mémoire », page 189.

#### Remarques :

- L'imprimante ne reconnaît qu'un seul périphérique de support à la fois.
- Si vous insérez plusieurs cartes mémoire, un message s'affiche à l'écran et vous invite à retirer toutes les cartes mémoire insérées. Une fois que vous avez retiré toutes les cartes mémoire de l'imprimante, réinsérez celle que vous souhaitez utiliser.
- Si vous insérez une carte mémoire alors qu'un lecteur flash est déjà inséré dans l'imprimante, un message apparaît à l'écran et vous invite à désigner le périphérique que l'imprimante doit reconnaître.

### **Insertion d'un lecteur flash**

- 1 Insérez le lecteur flash dans le port PictBridge à l'avant de l'imprimante.

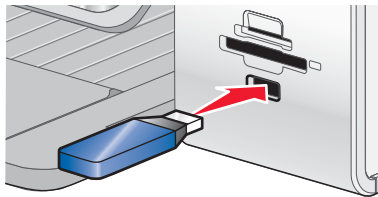

**Remarque :** un adaptateur peut être nécessaire si le lecteur flash ne s'insère pas directement dans le port.

- 2 Attendez que l'imprimante détecte la présence d'un lecteur flash. Une fois le lecteur flash reconnu, le message **Périphérique de stockage détecté** s'affiche.

Si l'imprimante ne lit pas le lecteur flash, retirez-le et réinsérez-le.

**Avertissement :** ne touchez pas les câbles, les adaptateurs réseau, le lecteur flash ou la zone de l'imprimante indiquée lorsque des opérations d'impression, de lecture ou d'écriture sont en cours à partir du lecteur flash. Les données risquent d'être perdues. Veillez également à ne pas enlever un lecteur flash lorsqu'une tâche d'impression, de lecture ou d'écriture est en cours à partir de ce lecteur flash.



**Remarque :** l'imprimante ne reconnaît qu'un seul périphérique de support à la fois. Si vous insérez plusieurs périphériques de support, un message s'affiche à l'écran vous demandant de désigner le périphérique que l'imprimante doit lire.

## Présentation du menu *Carte photo*

- 1 Si besoin, appuyez sur **Carte photo** ou insérez une carte mémoire ou un lecteur flash dans l'imprimante.
- 2 Appuyez sur ◀ ou ▶ jusqu'à ce que la catégorie de menu souhaitée s'affiche, puis appuyez sur ✓.
- 3 Appuyez sur ◀ ou ▶ à plusieurs reprises jusqu'à ce que l'option ou le paramètre voulu apparaisse, puis appuyez sur ✓.

**Remarque :** Appuyez sur ✓ pour sélectionner un paramètre. Le symbole \* apparaît en regard du paramètre sélectionné.

- 4 Pour accéder à des sous-menus et paramètres supplémentaires, répétez les étapes 2 et 3 si nécessaire.
- 5 Si nécessaire, appuyez sur ↶ à plusieurs reprises pour revenir aux menus précédents et effectuer d'autres sélections de paramètres.
- 6 Appuyez sur **Démarrer Couleur** ou **Démarrer Noir**.

Option du menu	Action
Epreuve	Imprimer, puis numériser une épreuve : <ul style="list-style-type: none"> <li>• pour toutes les photos figurant sur la carte mémoire</li> <li>• pour les 20 photos les plus récentes</li> <li>• par date</li> </ul>
Imprimer les photos	Imprimer des photos directement depuis une carte mémoire ou un lecteur flash.
Enregistrer des photos	<ul style="list-style-type: none"> <li>• Enregistrer des photos provenant d'une carte mémoire ou d'un lecteur flash sur l'ordinateur.</li> <li>• Copier des photos d'une carte mémoire vers un lecteur flash.</li> </ul>
Plus clair/Plus foncé	Ajuster la luminosité des photos imprimées.
Effets de photo <sup>1</sup>	Appliquer l'option d'amélioration automatique de l'image ou les effets de couleur à vos photos.
Config. papier <sup>1,2</sup>	Spécifier le format de papier chargé.
Format de photo <sup>1,2</sup>	Indiquer le format de photo souhaité.
<sup>1</sup> Le paramètre par défaut d'usine est rétabli lorsqu'une carte mémoire ou un lecteur flash est retiré. <sup>2</sup> Chaque paramètre doit être enregistré individuellement.	

Option du menu	Action
Mise en page <sup>1</sup>	Sélectionner l'option sans bordure ou avec bordure, centrer une photo sur une page ou spécifier le nombre de photos à imprimer sur une même page.
Qualité <sup>1</sup>	Ajuster la qualité des photos imprimées.
<sup>1</sup> Le paramètre par défaut d'usine est rétabli lorsqu'une carte mémoire ou un lecteur flash est retiré. <sup>2</sup> Chaque paramètre doit être enregistré individuellement.	

## Enregistrement des paramètres Format de papier, Type de papier et Format de photo

- 1 Sur le panneau de commandes, appuyez sur le bouton **Paramètres**.
- 2 Appuyez sur ◀ ou ▶ jusqu'à ce que **Config. papier** apparaisse.
- 3 Appuyez sur ✓.
- 4 Appuyez sur ◀ ou ▶ jusqu'à ce que **Format de papier** apparaisse.
- 5 Appuyez sur ✓.
- 6 Appuyez sur ◀ ou ▶ jusqu'à ce que le format voulu apparaisse.
- 7 Appuyez sur ✓.
- 8 Appuyez sur ↻ pour accéder à l'option **Type de papier**.
- 9 Appuyez sur ✓.
- 10 Appuyez sur ◀ ou ▶ jusqu'à ce que le type de paramètre voulu apparaisse.
- 11 Appuyez sur ✓.
- 12 Appuyez sur ↻ jusqu'à ce que l'option **Paramètres par défaut** apparaisse.
- 13 Appuyez sur ✓.
- 14 Appuyez sur ◀ ou ▶ jusqu'à ce que l'option **Photo Print Size** (Format d'impression de photos) apparaisse.
- 15 Appuyez sur ✓.
- 16 Appuyez sur ◀ ou ▶ jusqu'à ce que le paramètre voulu apparaisse.
- 17 Appuyez sur ✓.

## Connexion d'un appareil photo compatible PictBridge

PictBridge est une technologie disponible sur la plupart des appareils photo numériques. Elle vous permet d'imprimer directement depuis votre appareil photo numérique sans passer par un ordinateur. Vous pouvez connecter un appareil photo numérique compatible PictBridge à l'imprimante et utiliser l'appareil pour contrôler l'impression des photos.

- 1 Insérez une extrémité du câble USB dans l'appareil photo.

**Remarque :** Utilisez uniquement le câble USB fourni avec l'appareil photo numérique.

- 2 Insérez l'autre extrémité du câble dans le port PictBridge qui se trouve à l'avant de l'imprimante.

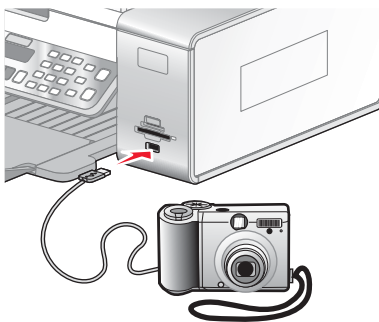

### Remarques :

- Vérifiez que l'appareil photo numérique compatible PictBridge est configuré sur le mode USB approprié. Si le paramètre USB de l'appareil photo est incorrect, l'appareil photo sera détecté en tant que périphérique de stockage USB, ou encore un message d'erreur s'affiche sur le panneau de commandes de l'imprimante. Pour plus d'informations, reportez-vous à la documentation livrée avec l'appareil photo.
- L'imprimante ne lit qu'un seul périphérique de support à la fois.

- 3 Si la connexion PictBridge est établie, le message suivant apparaît à l'écran : **Appareil photo PictBridge détecté. Appuyez sur √ pour modifier les paramètres.**

## Présentation du menu PictBridge

Le menu des paramètres par défaut PictBridge vous permet de sélectionner les paramètres de l'imprimante si vous n'avez pas défini les paramètres au préalable sur votre appareil photo numérique. Pour plus d'informations relatives aux sélections sur l'appareil photo, reportez-vous à la documentation fournie avec l'appareil photo.

- 1 Brancher un appareil photo numérique compatible PictBridge sur l'imprimante

- a Insérez une extrémité du câble USB dans l'appareil photo.

**Remarque :** Utilisez uniquement le câble USB fourni avec l'appareil photo numérique.

- b Insérez l'autre extrémité du câble dans le port PictBridge qui se trouve à l'avant de l'imprimante.

**Remarque :** Ce port est signalé par le symbole PictBridge 

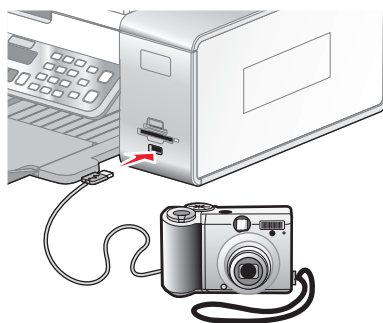

Le message **Appareil photo PictBridge détecté**. Appuyez sur **✓** pour modifier les paramètres. apparaît à l'écran.



**Avertissement** : ne touchez pas le câble USB, les adaptateurs réseau ou la zone de l'imprimante indiquée lorsque des opérations d'impression sont en cours à partir d'un appareil photo compatible PictBridge. Les données risquent d'être perdues. Par ailleurs, n'enlevez pas le câble USB ou l'adaptateur réseau lorsque des opérations d'impression sont en cours à partir d'un appareil photo compatible PictBridge.

2 Appuyez sur ◀ ou ▶ jusqu'à ce que la catégorie de menu souhaitée s'affiche.

3 Appuyez sur ✓.

4 Appuyez sur ◀ ou ▶ à plusieurs reprises jusqu'à ce que l'option ou le paramètre voulu apparaisse.

5 Appuyez sur ✓.

**Remarque** : Appuyez sur ✓ pour sélectionner un paramètre. Le symbole \* apparaît en regard du paramètre sélectionné.

6 Pour accéder à des sous-menus et paramètres supplémentaires, répétez les étapes ci-dessus.

7 Si nécessaire, appuyez sur ↶ à plusieurs reprises pour revenir aux menus précédents et effectuer d'autres sélections de paramètres.

Option de menu	Action
Config. papier <sup>1, 2</sup>	Spécifier le format et le type de papier chargé.
Format de photo <sup>1, 2</sup>	Spécifier le format des photos imprimées. <b>Remarque :</b> Si vous ne spécifiez pas le format de photo au préalable sur votre appareil photo, les formats par défaut sont les suivants : <ul style="list-style-type: none"> <li>• 4 x 6 (si Lettre est votre format de papier par défaut)</li> <li>• 10 x 15 cm (si A4 est votre format de papier par défaut et que votre pays <i>n'est pas</i> Japon)</li> <li>• L (si A4 est votre format de papier par défaut et que votre pays est Japon)</li> </ul>
Mise en page <sup>1</sup>	Centrer une photo sur une page ou spécifier le nombre de photos à imprimer sur une même page.
Qualité <sup>1</sup>	Ajuster la qualité des photos imprimées.
<sup>1</sup> Le paramètre reprend sa valeur par défaut lorsque l'appareil photo numérique compatible PictBridge est retiré. <sup>2</sup> Chaque paramètre doit être enregistré individuellement.	

## **Transfert de photos d'une carte mémoire vers l'ordinateur à l'aide du panneau de commandes**

Si l'imprimante est connectée directement à un ordinateur, ou à un ordinateur via une connexion réseau sans fil, vous pouvez transférer des photos d'une carte mémoire ou d'un lecteur flash vers l'ordinateur.

**Remarque :** L'imprimante peut nécessiter que vous sélectionniez un ordinateur (et un code PIN si nécessaire).

- 1 Insérez une carte mémoire ou un lecteur flash contenant les images à transférer. Pour plus d'informations, reportez-vous à la section « Insertion d'une carte mémoire », page 82 ou « Insertion d'un lecteur flash », page 83.
- 2 Appuyez sur ◀ ou ▶ jusqu'à ce que l'option **Enregistrer les photos** apparaisse.
- 3 Appuyez sur √.
- 4 Si nécessaire, appuyez sur ◀ ou ▶ à plusieurs reprises jusqu'à ce que l'option **Ordinateur** apparaisse.
- 5 Appuyez sur √.
- 6 Si nécessaire, appuyez sur ◀ ou ▶ à plusieurs reprises jusqu'à ce que le nom d'ordinateur voulu apparaisse.
- 7 Si l'ordinateur sélectionné l'exige, entrez le code PIN à quatre chiffres à l'aide du pavé numérique.
- 8 Suivez les instructions qui s'affichent à l'écran.

## **Transfert de toutes les photos d'une carte mémoire à l'aide de l'ordinateur**

- 1 Insérez une carte mémoire dans l'imprimante, en orientant l'étiquette vers le panneau de commandes. Si l'ordinateur est connecté à un réseau sans fil, vous devez sélectionner l'imprimante.

**Remarque :** Pour une connexion réseau, vous devez ouvrir manuellement l'application et sélectionner l'imprimante que vous souhaitez utiliser.

Le logiciel Productivity Studio se lance automatiquement sur votre ordinateur.

- 2 Cliquez sur **Enregistrer automatiquement toutes les photos dans "Mes images"**.



**3** Si vous souhaitez effacer les photos de la carte mémoire, cliquez sur **Oui**.

**Remarque** : Vérifiez que toutes les photos ont été copiées avant de cliquer sur **Oui** pour effacer.

**4** Cliquez sur **Terminé**. Retirez la carte mémoire et accédez à la bibliothèque pour y afficher les photos transférées.

## ***Transfert des photos sélectionnées d'une carte mémoire à l'aide de l'ordinateur***

**1** Insérez une carte mémoire dans l'imprimante, en orientant l'étiquette vers le panneau de commandes.

Le logiciel Lexmark Imaging Studio se lance automatiquement sur votre ordinateur.

**Remarque** : Pour une connexion réseau sans fil, vous devez au préalable ouvrir l'application et sélectionner l'imprimante que vous souhaitez utiliser.

**2** Cliquez sur **Sélectionner les photos à enregistrer**.

**3** Cliquez sur **Tout désélectionner**.

**4** Cliquez sur les photos que vous voulez transférer pour les sélectionner.

**5** Cliquez sur **Suivant**.

**6** Si vous voulez enregistrer les photos dans le dossier par défaut, cliquez sur **Suivant**.

**7** Si vous voulez enregistrer les photos dans un autre dossier que celui par défaut :

**a** Cliquez sur **Parcourir**.

**b** Sélectionnez le dossier souhaité.

**c** Cliquez sur **OK**.

**8** Si vous voulez ajouter un préfixe à l'ensemble des photos que vous venez de transférer, cochez la case et entrez un nom.

**9** Cliquez sur **Suivant**.

**10** Si vous souhaitez effacer les photos de la carte mémoire, cliquez sur **Oui**.

**Remarque** : vérifiez que toutes les photos ont été copiées avant de sélectionner **Oui** pour les effacer.

**11** Cliquez sur **Terminé**. Retirez la carte mémoire et accédez à la bibliothèque de photos pour y afficher les photos transférées.

## ***Transfert de toutes les photos d'un CD ou d'un lecteur flash à l'aide de l'ordinateur***

**1** Insérez un CD ou un lecteur flash dans l'ordinateur.

**2** Si vous utilisez Windows Vista, un écran d'exécution automatique s'affiche.

Cliquez sur **Transférez des photos sur votre ordinateur**.

**3** Si vous utilisez Windows XP, un écran intitulé "Quelle action voulez-vous que Windows exécute ?" s'affiche.

Cliquez sur **Copier des images de votre appareil photo ou de votre scanner sur votre ordinateur à l'aide de l'Assistant Installation de scanners et appareils photo**.

- 4 Si vous utilisez Windows 2000 :
  - a Sur le bureau, double-cliquez sur l'icône **Productivity Studio** .
  - b Cliquez sur **Transférer des photos**.
- 5 Cliquez sur **Enregistrer automatiquement toutes les photos dans "Mes images"**.
- 6 Retirez le CD ou le lecteur flash et accédez à la bibliothèque pour y voir les photos transférées.

### ***Transfert des photos sélectionnées d'un CD ou d'un lecteur flash à l'aide de l'ordinateur***

- 1 Insérez un CD ou un lecteur flash dans l'ordinateur.
- 2 Si vous utilisez Windows Vista, un écran d'exécution automatique s'affiche.  
Cliquez sur **Transférer les photos sur l'ordinateur à l'aide de Productivity Studio**.
- 3 Si vous utilisez Windows XP, un écran intitulé "Quelle action voulez-vous que Windows exécute ?" s'affiche.  
Cliquez sur **Transférer les photos sur l'ordinateur à l'aide de Productivity Studio**.  
Si vous utilisez Windows 2000 :
  - a Sur le bureau, double-cliquez sur l'icône **Productivity Studio** .
  - b Cliquez sur **Transfert de photos**.
- 4 Cliquez sur **Sélectionner les photos à enregistrer**.
- 5 Cliquez sur **Tout désélectionner**.
- 6 Cliquez sur les photos que vous voulez transférer pour les sélectionner.
- 7 Si vous voulez enregistrer les photos dans le dossier par défaut, cliquez sur **Suivant**.
- 8 Si vous voulez enregistrer les photos dans un autre dossier que celui par défaut :
  - a Cliquez sur **Parcourir**.
  - b Sélectionnez le dossier souhaité.
  - c Cliquez sur **OK**.
- 9 Si vous voulez ajouter un préfixe à l'ensemble des photos que vous venez de transférer, cochez la case et entrez un nom.
- 10 Cliquez sur **Suivant**.
- 11 Retirez le CD ou le lecteur flash et accédez à la bibliothèque pour y voir les photos transférées.

### ***Transfert de photos d'une carte mémoire vers un lecteur flash***

- 1 Insérez la carte mémoire contenant les images à transférer. Pour plus d'informations, reportez-à la section « Insertion d'une carte mémoire », page 82.
- 2 Insérez le lecteur flash dans le port PictBridge à l'avant de l'imprimante. Pour plus d'informations, reportez-à la section « Insertion d'un lecteur flash », page 83.  
Un message vous demandant quel périphérique doit être affiché apparaît à l'écran.
- 3 Appuyez plusieurs fois sur ◀ ou ▶ jusqu'à ce que l'option **Carte d'appareil photo** ou le type spécifique de votre appareil photo s'affiche.
- 4 Appuyez sur √.

- 5 Appuyez sur ◀ ou ▶ jusqu'à ce que l'option **Enregistrer les photos** apparaisse.
- 6 Appuyez sur ✓.
- 7 Si nécessaire, appuyez sur ◀ ou ▶ à plusieurs reprises jusqu'à ce que le **lecteur USB** apparaisse.
- 8 Appuyez sur ✓.
- 9 Si nécessaire, appuyez sur ◀ ou ▶ à plusieurs reprises jusqu'à ce que le paramètre voulu apparaisse.

**Remarques :**

- Si les photos présentes sur la carte mémoire ont été prises à des dates différentes, les sélections possibles incluront **Dernière date** et **Intervalle de dates**.
- Pour choisir un intervalle de dates, appuyez sur ✓, puis plusieurs fois sur ◀ ou ▶ jusqu'à la date voulue. Les intervalles de dates sont affichés par mois et par année, en commençant par le mois le plus récent.

- 10 Appuyez sur **Démarrer Couleur** ou **Démarrer Noir**.

**Remarques :**

- Si le lecteur flash ne dispose pas d'une mémoire suffisante, une invite s'affiche à l'écran.
- Ne retirez pas le lecteur flash tant qu'un message ne s'affiche pas à l'écran indiquant que la copie est terminée.

**Avertissement :** ne touchez pas les câbles, les adaptateurs réseau, la carte mémoire, le lecteur flash ou la zone de l'imprimante indiquée lorsque des opérations d'impression, de lecture ou d'écriture sont en cours à partir d'une carte mémoire ou d'un lecteur flash. Les données risquent d'être perdues. Veillez également à ne pas enlever la carte mémoire ou le lecteur flash lorsqu'une tâche d'impression, de lecture ou d'écriture est en cours à partir de celui-ci ou celle-ci.



## ***Modification des préférences de fichiers temporaires de Lexmark Productivity Studio***

- 1 Sur le bureau, double-cliquez sur l'icône **Productivity Studio** .
- 2 Dans le menu Outils, cliquez sur **Préférences**.
- 3 Cliquez sur **Fichiers temporaires**.
  - a Utilisez le curseur pour définir l'espace disque maximal que vous souhaitez allouer aux fichiers temporaires créés par Lexmark Productivity Studio.
  - b Cliquez sur **Parcourir** pour désigner un dossier différent pour l'enregistrement des fichiers temporaires.
- 4 Cliquez sur **OK**.

## ***Modification des préférences de fichiers parcourus de Lexmark Productivity Studio***

- 1 Sur le bureau, double-cliquez sur l'icône **Productivity Studio** .
- 2 Dans le menu Outils, cliquez sur **Préférences**.
- 3 Cliquez sur **Fichiers parcourus**.
- 4 Pour que la recherche de photos ne tienne pas compte des dossiers système, sélectionnez l'option **Ignorer les dossiers système**.
- 5 Cliquez sur **OK**.

## ***Modification des préférences de la bibliothèque de Lexmark Productivity Studio***

- 1 Sur le bureau, double-cliquez sur l'icône **Productivity Studio** .
- 2 Dans le menu Outils, cliquez sur **Préférences**.
- 3 Cliquez sur **Bibliothèque**.

A partir d'ici, vous pouvez choisir le mode de tri des photos. Vous pouvez également définir la taille minimale à laquelle une photo doit apparaître dans la bibliothèque.
- 4 Cliquez sur **OK**.

## ***Modification des paramètres de transfert de Lexmark Productivity Studio***

- 1 Sur le bureau, double-cliquez sur l'icône **Productivity Studio** .
- 2 Dans le menu Outils, cliquez sur **Préférences**.
- 3 Cliquez sur **Paramètres de transfert**.
  - a Sélectionnez "**Ignorer l'option d'enregistrement et aller directement à**", puis choisissez si vous souhaitez enregistrer automatiquement ou manuellement vos photos, ou encore les imprimer à partir du périphérique de stockage de photos connecté à votre ordinateur.
  - b Cliquez sur **Parcourir** pour choisir un autre dossier vers lequel transférer vos photos.
  - c Sélectionnez "**Toujours effacer les photos du support une fois transférées**" pour supprimer automatiquement les photos de votre périphérique de stockage une fois qu'elles ont été transférées vers votre ordinateur.
- 4 Cliquez sur **OK**.

## **Retouche de photos**

### ***Cadrage d'une photo***

- 1 Dans l'écran de bienvenue du logiciel Productivity Studio, cliquez sur **Fichier → Ouvrir** pour sélectionner l'image à modifier.
- 2 Après avoir ouvert une image, cliquez sur **Cadrer la photo** dans l'onglet Corrections rapides.
- 3 A l'aide de la souris, sélectionnez la partie de l'image que vous souhaitez recadrer. Vous pouvez ajuster la partie cadrée à l'aide de la souris, en faisant glisser les lignes en pointillés pour augmenter ou réduire la zone de cadrage.

4 Cliquez sur **Cadrer**.

5 La partie cadrée de l'image d'origine s'affiche dans le volet Aperçu. Vous pouvez enregistrer l'image cadrée.

## ***Rotation d'une photo***

1 À partir de l'écran de bienvenue du logiciel Productivity Studio, cliquez sur **Fichier → Ouvrir** pour sélectionner l'image à modifier.

2 Dans une image ouverte, cliquez sur l'onglet **Corrections rapides**.

3 Cliquez sur **Rotation à gauche** ou **Rotation à droite** pour faire pivoter l'image de 90 degrés vers l'une de ces deux directions.

La miniature de la photo est mise à jour.

## ***Modification de la résolution et du format d'une photo***

La *résolution* est exprimée en ppp (points par pouce).

1 Dans l'écran de bienvenue du logiciel Productivity Studio, cliquez sur **Fichier → Ouvrir** pour sélectionner l'image à modifier.

2 Dans une image ouverte, cliquez sur **Avancé**.

3 Cliquez sur **Résolution de l'image / Format**.

4 Sélectionnez un paramètre **Format de photo** à partir d'une liste de formats de photo définis ou cliquez sur **Format personnalisé** pour définir un format de photo différent.

**Remarque :** Si vous avez sélectionné l'option **Format de photo**, vous pouvez cliquer sur **Pivoter** pour faire pivoter votre photo de 90 degrés dans le sens des aiguilles d'une montre.

5 Si vous avez sélectionné l'option **Format personnalisé**, définissez la largeur et la longueur de votre format de photo personnalisé.

**Remarque :** L'option **Conserver le rapport hauteur/largeur** est sélectionnée par défaut. Elle permet à votre image de rester proportionnelle.

## ***Application des options de correction automatique en un clic à une photo***

Dans l'écran de bienvenue de Productivity Studio, cliquez sur l'onglet **Corrections rapides** pour accéder aux trois options de correction automatique en un clic.

1 Cliquez sur **Fichier → Ouvrir** pour sélectionner l'image à modifier.

2 Après avoir ouvert une image, cliquez sur **Correction automatique en un clic** pour que le logiciel règle automatiquement la luminosité et le contraste de votre image.

3 Cliquez sur **Luminosité automatique** pour régler uniquement la luminosité de votre image.

4 Cliquez sur **Réduction automatique des yeux rouges** pour que le logiciel réduise automatiquement l'effet yeux rouges de votre image.

**Remarque :** Cliquez sur **Annuler** en haut de la fenêtre si vous n'êtes pas satisfait des résultats après avoir appliqué l'une des options de correction automatique en un clic.

## ***Réduction de l'effet yeux rouges sur une photo***

- 1 À partir de l'écran de bienvenue du logiciel Productivity Studio, cliquez sur **Fichier → Ouvrir** pour sélectionner l'image à modifier.
- 2 Dans une image ouverte, cliquez sur l'onglet **Corrections rapides**.
- 3 Cliquez sur **Réduction automatique des yeux rouges** pour permettre au logiciel d'atténuer automatiquement l'effet yeux rouges. Si les résultats obtenus ne vous conviennent pas, passez aux étapes ci-dessous.
- 4 Cliquez sur **Réduction manuelle des yeux rouges**.
- 5 Déplacez le curseur sur la photo, puis positionnez-le sur l'oeil affecté.
- 6 Cliquez pour réduire l'effet yeux rouges.

## ***Application d'un effet de flou à une photo ou amélioration de sa netteté***

Lorsque vous augmentez l'effet de flou, votre image est adoucie. Lorsque vous améliorez la netteté, votre image est plus précise.

- 1 Dans l'écran de bienvenue du logiciel Productivity Studio, cliquez sur **Fichier → Ouvrir** pour sélectionner l'image à modifier.
- 2 Après avoir ouvert une image, cliquez sur l'onglet **Améliorations**.
- 3 Cliquez sur **Flou / Netteté**.
- 4 Utilisez le curseur pour améliorer la netteté de l'image ou, au contraire, lui appliquer un effet de flou. Vous pouvez prévisualiser les modifications apportées à l'image en comparant les volets d'aperçu **Avant** et **Après** situés en haut de la fenêtre.
- 5 Cliquez sur **OK** pour valider vos modifications, ou sur **Annuler** pour les refuser.

## ***Amélioration d'une photo***

La fonction d'amélioration permet d'effectuer des réglages subtiles de la luminosité, du contraste et de la netteté d'une image.

- 1 À partir de l'écran de bienvenue du logiciel Productivity Studio, cliquez sur **Fichier → Ouvrir** pour sélectionner l'image à modifier.
- 2 Après avoir ouvert une image, cliquez sur l'onglet **Améliorations**.
- 3 Cliquez sur **Améliorer**.
- 4 Utilisez le curseur pour régler le paramètre Améliorer. Vous pouvez afficher un aperçu des modifications de votre image en comparant les volets d'aperçu **Avant** et **Après** situés en haut de la fenêtre.  
**Remarque** : Sélectionnez l'option **Automatique** pour que le logiciel améliore automatiquement votre photo.
- 5 Cliquez sur **OK** pour accepter vos modifications, ou sur **Annuler** pour les annuler.

## ***Modification de la teinte / saturation d'une photo***

Le réglage de la teinte vous permet de contrôler la couleur d'une image. Le réglage de la saturation vous permet de contrôler l'intensité de la couleur.

- 1 Dans l'écran de bienvenue du logiciel Productivity Studio, cliquez sur **Fichier → Ouvrir** pour sélectionner l'image à modifier.
- 2 Après avoir ouvert une image, cliquez sur l'onglet **Améliorations**.

- 3 Cliquez sur **Teinte / Saturation**.
- 4 Utilisez le curseur pour régler la teinte ou la saturation de la photo. Vous pouvez prévisualiser les modifications apportées à l'image en comparant les volets d'aperçu **Avant** et **Après** situés en haut de la fenêtre.
- 5 Cliquez sur **OK** pour valider vos modifications, ou sur **Annuler** pour les refuser.

### ***Modification de la valeur gamma d'une photo ou d'une image***

La modification de la valeur gamma vous permet de contrôler la luminosité générale d'une image, en particulier celles devant être visualisées sur un écran d'ordinateur. Lorsque la valeur gamma n'est pas correctement définie, les images apparaissent trop claires ou trop sombres.

- 1 Dans l'écran de bienvenue du logiciel Productivity Studio, cliquez sur **Fichier → Ouvrir** pour sélectionner l'image à modifier.
- 2 Dans une image ouverte, cliquez sur **Avancé**.
- 3 Saisissez une valeur dans la zone de texte ou utilisez les flèches vers le haut et vers le bas pour sélectionner une valeur gamma plus ou moins élevée.

**Remarque :** Vous pouvez entrer des valeurs gamma comprises entre -10 et 10. Si vous n'êtes pas satisfait des résultats, réaffectez 0 à la valeur gamma.

- 4 Cliquez sur **Enregistrer** pour conserver vos modifications.

### ***Suppression des imperfections d'une photo***

Ce paramètre vous permet de supprimer les imperfections d'une photo.

- 1 À partir de l'écran de bienvenue du logiciel Productivity Studio, cliquez sur **Fichier → Ouvrir** pour sélectionner l'image à modifier.
- 2 Dans une image ouverte, cliquez sur **Améliorations**.
- 3 Cliquez sur **Supprimer les imperfections**.
- 4 Vous pouvez régler le paramètre Supprimer les imperfections en utilisant le curseur. Vous pouvez afficher un aperçu des modifications de votre image en comparant les volets d'aperçu **Avant** et **Après** situés en haut de la fenêtre.
- 5 Cliquez sur **OK**. La miniature est mise à jour.

### ***Modification du paramètre Contraste/Luminosité d'une photo***

- 1 Dans l'écran de bienvenue du logiciel Productivity Studio, cliquez sur **Fichier → Ouvrir** pour sélectionner l'image à modifier.
- 2 Dans une image ouverte, cliquez sur **Améliorations**.
- 3 Cliquez sur **Luminosité/Contraste**.
- 4 Réglez les paramètres de contraste et de luminosité. Vous pouvez prévisualiser les modifications apportées à l'image en comparant les volets d'aperçu **Avant** et **Après** situés en haut de la fenêtre.
- 5 Cliquez sur **OK** pour valider vos modifications, ou sur **Annuler** pour les refuser.

**Remarque :** Vous pouvez laisser le logiciel régler automatiquement la luminosité de l'image en cliquant sur **Luminosité automatique** dans l'onglet Corrections rapides.

## ***Application d'un effet de couleur à une photo***

- 1 Dans l'écran de bienvenue du logiciel Productivity Studio, cliquez sur **Fichier → Ouvrir** pour sélectionner l'image à modifier.
- 2 Après avoir ouvert une image, cliquez sur l'onglet **Améliorations**.
- 3 Cliquez sur **Effets de couleur**.
- 4 Appliquez un effet de couleur.  
Vous avez le choix entre sépia, marron antique, noir et blanc ou gris antique.
- 5 Cliquez sur **OK**.

## ***Modification du paramètre Exposition d'une photo***

La modification du paramètre Exposition vous permet de corriger les irrégularités de luminosité de votre photo.

- 1 Dans l'écran de bienvenue du logiciel Productivity Studio, cliquez sur **Fichier → Ouvrir** pour sélectionner l'image à modifier.
- 2 Dans une image ouverte, cliquez sur **Améliorations**.
- 3 Cliquez sur **Exposition**.
- 4 A l'aide du curseur, réglez l'exposition afin de corriger les irrégularités de luminosité de votre image. Vous pouvez prévisualiser les modifications apportées à votre image en comparant les volets d'aperçu **Avant** et **Après** situés en haut de la fenêtre.
- 5 Cliquez sur **OK** pour valider vos modifications, ou sur **Annuler** pour les refuser.

## ***Suppression des motifs ondulés des photos numérisées, magazines ou journaux***

Le déstramage permet de supprimer les motifs ondulés (effets de moiré) des images de magazines ou de journaux.

- 1 Dans l'écran de bienvenue du logiciel Productivity Studio, cliquez sur **Fichier → Ouvrir** pour sélectionner l'image à modifier.
- 2 Cliquez sur l'onglet **Avancé**.
- 3 Cliquez sur **Motifs d'image**.
- 4 Pour supprimer les motifs d'image dus à la numérisation de magazines et de journaux, cliquez sur **Supprimer les motifs**.
- 5 Dans la liste déroulante, sélectionnez les motifs à supprimer.
- 6 Pour réduire les bavures sur vos photos couleur, cochez la case puis déplacez le curseur jusqu'à la valeur souhaitée.
- 7 Cliquez sur **OK**. La miniature est mise à jour.



## Impression de photos

### ***Impression de photos à partir d'un CD ou d'un périphérique de stockage amovible à l'aide de l'ordinateur***

- 1 Chargez du papier photo ou du papier glacé, face à imprimer tournée vers vous. Si vous n'êtes pas sûr du côté, reportez-vous aux instructions fournies avec le papier.
- 2 Insérez un CD ou un périphérique de stockage amovible (par exemple un lecteur flash, une carte mémoire ou un appareil photo) dans l'ordinateur.
  - a Si vous utilisez Windows XP ou Windows Vista, un écran demandant ce que vous souhaitez faire s'affiche. Cliquez sur **Transférer les photos sur l'ordinateur à l'aide de Lexmark Imaging Studio**.
  - b Si vous utilisez Windows 2000 :
    - 1 Sur le bureau, double-cliquez sur l'icône **Productivity Studio** .
    - 2 Cliquez sur **Transfert de photos**.
- 3 Cliquez sur **Sélectionner les photos à imprimer**.
- 4 Pour imprimer toutes les photos, cliquez sur **Imprimer**.
- 5 Pour imprimer les photos sélectionnées, cliquez sur **Tout désélectionner**, puis sélectionnez uniquement la/les photo(s) que vous souhaitez imprimer.
- 6 Cliquez sur **Imprimer**.
- 7 Sélectionnez une qualité d'impression dans la liste déroulante Qualité.
- 8 Sélectionnez un format de papier dans la liste déroulante Format du papier dans l'imprimante.
- 9 Pour sélectionner plusieurs impression d'une photo ou pour sélectionner des formats de photos autres que 4 x 6 pouces (10 x 15 cm), sélectionnez les options voulues dans le tableau. Utilisez la liste déroulante de la dernière colonne pour afficher et sélectionner d'autres formats.

**Remarque :** Si vous souhaitez modifier la/les photo(s) avant l'impression, cliquez sur l'option **Modifier la photo** située au-dessus du volet Aperçu avant impression. Sélectionnez **Correction automatique en un clic**, **Réduction automatique des yeux rouges** ou **Correction automatique de la luminosité** pour permettre au logiciel de modifier automatiquement la/les photo(s). Cliquez sur **Autres outils de retouche** pour accéder à la fenêtre de modification des photos. Lorsque vous avez terminé vos modifications, cliquez sur **Renvoyer avec modifications** dans l'angle inférieur droit pour retourner à la fenêtre d'impression.
- 10 Cliquez sur **Imprimer** dans l'angle inférieur droit de l'écran.
- 11 Retirez le CD ou le périphérique de stockage.

### ***Affichage/Impression de photos à partir du logiciel Productivity Studio***

- 1 Sur le bureau, double-cliquez sur l'icône **Productivity Studio** .
- 2 Cliquez sur **Travailler avec les documents et les photos**.
- 3 Cliquez sur les photos que vous voulez imprimer pour les sélectionner.
- 4 Dans la barre des tâches de Productivity Studio située en bas de l'écran, cliquez sur **Impressions de photos**.
- 5 Sélectionnez une qualité de copie dans la liste déroulante Qualité.
- 6 Sélectionnez un format de papier dans la liste déroulante Format du papier dans l'imprimante.
- 7 Sélectionnez un type de papier dans la liste déroulante Type de papier dans l'imprimante

**8** Pour sélectionner plusieurs impression d'une photo ou pour sélectionner des formats de photos autres que 10 x 15 cm (4 x 6 po), sélectionnez les options voulues dans le tableau. Utilisez la liste déroulante de la dernière colonne pour afficher et sélectionner d'autres formats.

**9** Cliquez sur **Imprimer** dans le coin inférieur droit de l'écran.

### ***Impression de lots de photos***

**1** Sur le bureau, double-cliquez sur l'icône **Productivity Studio** .

**2** Cliquez sur **Lots de photos**.

**3** Sélectionnez les photos à inclure dans le lot.

**4** Cliquez sur **Suivant**.

**5** Sélectionnez une qualité de copie dans la liste déroulante Qualité.

**6** Sélectionnez un format de papier dans la liste déroulante Format du papier dans l'imprimante.

**7** Pour sélectionner plusieurs impressions d'une même photo ou pour sélectionner des formats de photo autres que 4 x 6 pouces (10 x 15 centimètres), sélectionnez les options de votre choix dans le tableau. Utilisez la liste déroulante de la dernière colonne pour afficher et sélectionner d'autres formats.

**8** Cliquez sur **Imprimer** dans le coin inférieur droit de l'écran.

### ***Création de cartes de vœux photographiques***

**1** Sur le bureau, double-cliquez sur l'icône **Productivity Studio** .

**2** Cliquez sur **Cartes de vœux photographiques**.

**3** Dans l'onglet Style, sélectionnez un style de carte de vœux.

**4** Dans l'onglet Photo, sélectionnez une photo et faites-la glisser dans le volet d'aperçu, situé sur la droite de l'écran.

**5** Cliquez sur la zone de texte pour ajouter un texte à votre carte de vœux photographique.

**6** Une fois que vous avez fini de modifier le texte, cliquez sur **OK**.

**7** Pour créer une autre carte de vœux photographique en utilisant un style différent et/ou une autre photo, cliquez sur **Ajouter une carte** et répétez les opérations de l'étape 3, page 98 à l'étape 6, page 98.

**8** Pour imprimer votre carte de vœux, sélectionnez **Imprimer la carte de vœux photographique** dans l'onglet Partage.

**9** Sélectionnez le nombre d'exemplaires dans la liste déroulante Copies.

**10** Sélectionnez la qualité de copie dans la liste déroulante Qualité.

**11** Sélectionnez un format de papier dans la liste déroulante Format du papier dans l'imprimante.

<b>Formats de papier pris en charge</b>	<b>Dimensions</b>
A4	210 x 297 millimètres
Lettre	8,5 x 11 pouces
Cartes de vœux	4 x 8 pouces (10,16 x 20,32 centimètres)

**12** Cliquez sur **Imprimer**.

- 13 Pour envoyer votre carte de vœux par Email, cliquez sur **Envoyer la carte de vœux photographique par Email** dans l'onglet Partage.
- 14 Dans la zone Qualité et vitesse d'envoi, sélectionnez le format de l'image.
- 15 Cliquez sur **Créer un Email** pour créer un message électronique en y ajoutant les cartes de vœux photographiques en pièce jointe.

### ***Impression de toutes les photos à partir d'une carte mémoire***

- 1 Chargez du papier photo ou du papier glacé, face à imprimer tournée vers vous. Si vous n'êtes pas sûr du côté, reportez-vous aux instructions fournies avec le papier.
- 2 Insérez une carte mémoire ou un lecteur flash contenant les images à imprimer.
- 3 Appuyez sur ◀ ou ▶ jusqu'à ce que l'option **Imprimer des photos** apparaisse.
- 4 Appuyez sur ✓.
- 5 Appuyez sur ◀ ou ▶ jusqu'à ce que l'option **Imprimer toutes les photos** apparaisse.
- 6 Appuyez sur **Démarrer Couleur** ou **Démarrer Noir**.  
Les paramètres d'impression utilisés pour la tâche en cours s'affichent de façon séquentielle sur la deuxième ligne de l'écran.
- 7 Appuyez une nouvelle fois sur la touche **Démarrer Couleur** ou **Démarrer Noir**.

### ***Impression de photos enregistrées sur la carte mémoire à l'aide d'une épreuve***

- 1 Chargez du papier de format Lettre ou A4.
- 2 Insérez une carte mémoire ou un lecteur flash contenant les images à imprimer.
- 3 Appuyez sur ◀ ou ▶ jusqu'à ce que **Epreuve** apparaisse.
- 4 Appuyez sur ✓.
- 5 Appuyez sur ◀ ou ▶ jusqu'à ce que **Imprimer épreuve** apparaisse.
- 6 Appuyez sur ✓.
- 7 Appuyez sur ◀ ou ▶ pour spécifier la catégorie de photos à imprimer.

Vous pouvez imprimer une épreuve :

- pour toutes les photos figurant sur la carte mémoire
- Pour les 20 photos les plus récentes, s'il y a 20 photo au moins sur la carte
- Par date, si les photos de la carte ont été prises à plusieurs dates différentes

- 8 Appuyez sur ✓.
- 9 Appuyez sur ✓.

Une ou plusieurs épreuves photos s'impriment.

- 10 Suivez les instructions sur l'épreuve pour sélectionner les photos à imprimer, le nombre de copies, la réduction des yeux rouges, la mise en page, les options d'impression, les effets de couleur et le format de papier.

**Remarque :** Lorsque vous effectuez des sélections, veillez à remplir correctement les cercles.

- 11 Chargez l'épreuve face vers le bas sur la vitre du scanner.
- 12 Si nécessaire, appuyez sur ◀ ou ▶ à plusieurs reprises jusqu'à ce que l'option **Numériser épreuve** apparaisse.
- 13 Appuyez sur √.
- 14 Appuyez sur la touche **Démarrer couleur** ou **Démarrer noir** pour numériser l'épreuve.
- 15 Chargez du papier photo ou du papier glacé, face à imprimer tournée vers vous. Si vous n'êtes pas sûr du côté, reportez-vous aux instructions fournies avec le papier.  
**Remarque** : Vérifiez que le papier correspond au format sélectionné pour l'épreuve.
- 16 Appuyez sur la touche **Démarrer couleur** ou **Démarrer noir** pour imprimer les photos.

### ***Impression de photos par numéro***

Vous pouvez imprimer des photos à l'aide de numéros qui leur sont associés sur une épreuve. Si vous souhaitez imprimer les photos selon leur numéro, vous devez d'abord imprimer une épreuve. Pour plus d'informations, reportez-à la section « Impression de photos enregistrées sur la carte mémoire à l'aide d'une épreuve », page 99.

- 1 Chargez du papier photo ou du papier glacé, face à imprimer tournée vers vous. Si vous n'êtes pas sûr du côté, reportez-vous aux instructions fournies avec le papier. Pour plus d'informations, reportez-à la section « Chargement du papier », page 63.
- 2 Insérez une carte mémoire ou un lecteur flash contenant les images à imprimer. Pour plus d'informations, reportez-à la section « Insertion d'une carte mémoire », page 82 ou « Insertion d'un lecteur flash », page 83.
- 3 Appuyez sur ◀ ou ▶ jusqu'à ce que l'option **Imprimer des photos** apparaisse.
- 4 Appuyez sur √.
- 5 Appuyez sur ◀ ou ▶ jusqu'à ce que **\$\$Photo Number** apparaisse.
- 6 Appuyez sur √.
- 7 Appuyez sur ◀ ou ▶ jusqu'à ce que le numéro de photo voulu apparaisse.
- 8 Appuyez sur √ pour sélectionner une photo.  
**Remarque** : Lorsque vous sélectionnez une photo, un astérisque (\*) apparaît à gauche du numéro sur la deuxième ligne de l'écran.
- 9 Si vous souhaitez sélectionner d'autres photos, appuyez sur ◀ ou ▶ pour atteindre le numéro, puis appuyez sur √.
- 10 Appuyez sur **Démarrer Couleur** ou **Démarrer Noir**.  
Les paramètres d'impression utilisés pour la tâche en cours s'affichent un par un à la fois sur la deuxième ligne de l'écran.
- 11 Appuyez une nouvelle fois sur la touche **Démarrer Couleur** ou **Démarrer Noir**.

## Utilisation d'un appareil photo numérique compatible PictBridge pour contrôler l'impression de photos

Vous pouvez connecter un appareil photo numérique compatible PictBridge à l'imprimante et utiliser les touches de cet appareil pour sélectionner des photos et les imprimer.

1 Insérez une extrémité du câble USB dans l'appareil photo.

**Remarque :** Utilisez uniquement le câble USB fourni avec l'appareil photo numérique.

2 Insérez l'autre extrémité du câble dans le port PictBridge qui se trouve à l'avant de l'imprimante.

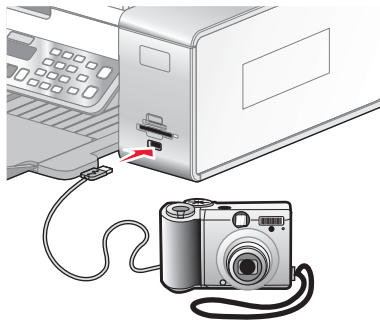

**Avertissement :** Ne touchez pas le câble USB, les adaptateurs réseau ou la zone de l'imprimante indiquée lorsque des opérations d'impression sont en cours à partir d'un appareil photo compatible PictBridge. Les données risquent d'être perdues. Par ailleurs, n'enlevez pas le câble USB ou l'adaptateur réseau lorsque des opérations d'impression sont en cours à partir d'un appareil photo compatible PictBridge.



### Remarques :

- Vérifiez que l'appareil photo numérique compatible PictBridge est configuré sur le mode USB approprié. Pour plus d'informations, reportez-vous à la documentation fournie avec l'appareil photo.
- L'imprimante ne reconnaît qu'un seul périphérique de support à la fois. Si vous insérez plusieurs périphériques de support, un message s'affiche à l'écran vous demandant de désigner le périphérique que l'imprimante doit lire.
- Si une carte mémoire est insérée lorsque vous connectez un appareil photo compatible PictBridge, un message d'erreur s'affiche et vous demande de supprimer l'un des périphériques.
- Si la connexion PictBridge est établie, le message suivant apparaît sur l'écran de l'imprimante : **indiquant que l'appareil photo PictBridge est détecté et que Appuyez sur √ pour modifier les paramètres**. Si un message d'erreur s'affiche, reportez-vous à la section « Des messages d'erreur s'affichent à l'écran de l'ordinateur », page 210.
- Les valeurs sélectionnées dans les options de menu correspondent à des paramètres utilisés pour l'impression Pictbridge si aucune sélection explicite n'a été effectuée à partir de l'appareil photo.

3 Suivez les instructions de la documentation de l'appareil photo pour sélectionner et imprimer des photos.

**Remarque :** si l'imprimante est mise hors tension alors que l'appareil photo est connecté, vous devez le déconnecter, puis le reconnecter.

## ***Impression de photos à partir d'un appareil numérique utilisant la fonction DPOF***

Le format DPOF (Digital Print Order Format) est disponible sur certains appareils photo numériques. Si votre appareil photo prend en charge le format DPOF, vous pouvez spécifier quelles photos imprimer, le nombre d'exemplaires souhaité et les paramètres d'impression alors que la carte mémoire est encore dans l'appareil. L'imprimante reconnaît ces paramètres lors de l'insertion de la carte mémoire.

**Remarque :** Vérifiez que les paramètres d'impression de photos sélectionnés dans l'appareil photo correspondent aux paramètres de votre imprimante.

- 1 Chargez du papier photo ou du papier glacé, face à imprimer tournée vers vous. Si vous n'êtes pas sûr du côté, reportez-vous aux instructions fournies avec le papier.
- 2 Insérez une carte mémoire.
- 3 Appuyez sur ◀ ou ▶ jusqu'à ce que l'option **Imprimer des photos** apparaisse.
- 4 Appuyez sur ✓.
- 5 Appuyez sur ◀ ou ▶ à plusieurs reprises jusqu'à ce que **Imprimer DPOF** apparaisse.
- 6 Appuyez sur **Démarrer Couleur** ou **Démarrer Noir**.

## ***Impression de photos par plage de dates***

- 1 Chargez du papier photo ou du papier glacé, face à imprimer tournée vers vous. Si vous n'êtes pas sûr du côté, reportez-vous aux instructions fournies avec le papier.
- 2 Insérez une carte mémoire ou un lecteur flash contenant les images à imprimer.
- 3 Appuyez sur ◀ ou ▶ jusqu'à ce que l'option **Imprimer des photos** apparaisse.
- 4 Appuyez sur ✓.
- 5 Appuyez sur ◀ ou ▶ à plusieurs reprises jusqu'à ce que **Intervalle de dates** apparaisse.
- 6 Appuyez sur ✓.  
Les dates sont affichées par mois et par année, en commençant par le mois le plus récent.
- 7 Appuyez sur ◀ ou ▶ pour sélectionner le mois de votre choix.
- 8 Appuyez sur ✓.
- 9 Appuyez sur **Démarrer Couleur** ou **Démarrer Noir**.

Les paramètres d'impression utilisés pour la tâche en cours s'affichent de façon séquentielle sur la deuxième ligne de l'écran.

- 10 Appuyez une nouvelle fois sur la touche **Démarrer Couleur** ou **Démarrer Noir**.

## ***Impression de photos à l'aide d'effets de couleurs***

Vous pouvez améliorer automatiquement la couleur des photos ou imprimer celles-ci dans des tons de type antique.

**Remarque :** Vous pouvez également imprimer des photos avec des effets de couleurs à l'aide d'une épreuve photo. Pour plus d'informations, reportez-vous à la section « Impression de photos enregistrées sur la carte mémoire à l'aide d'une épreuve », page 99.

- 1 Chargez du papier photo ou du papier glacé, face à imprimer tournée vers vous. Si vous n'êtes pas sûr du côté, reportez-vous aux instructions fournies avec le papier. Pour plus d'informations, reportez-vous à la section « Chargement du papier », page 63.
- 2 Insérez une carte mémoire ou un lecteur flash contenant les images à imprimer. Pour plus d'informations, reportez-vous à la section « Insertion d'une carte mémoire », page 82 ou « Insertion d'un lecteur flash », page 83.
- 3 Appuyez sur ◀ ou ▶ jusqu'à ce que **Effets Photo** apparaisse.
- 4 Appuyez sur ✓.
- 5 Appuyez sur ◀ ou ▶ à plusieurs reprises jusqu'à ce que l'effet voulu apparaisse.

**Remarque :** Les sélections d'effets de couleurs comprennent Amélioration auto, Sépia, Gris antique et Brun antique.

- 6 Appuyez sur ✓.

**Remarque :** L'effet de couleurs sélectionné s'applique à toutes les photos que vous imprimez jusqu'à ce que la carte mémoire ou le lecteur flash soit retiré.

## Création et affichage d'un diaporama

- 1 Dans l'écran de bienvenue du logiciel Productivity Studio, cliquez sur **Travailler avec les documents et les photos**.
- 2 Sélectionnez le dossier contenant les photos que vous souhaitez insérer dans le diaporama. Les miniatures des photos contenues dans le dossier s'affichent dans un volet d'aperçu.
- 3 Cliquez pour sélectionner les photos que vous souhaitez insérer dans le diaporama, puis sélectionnez **Diaporama**.  
Pour afficher des photos supplémentaires selon un ordre précis, cliquez dessus dans l'ordre souhaité, puis faites-les glisser vers la zone "Photos du diaporama".
- 4 Cliquez sur l'onglet **Paramètres de l'écran Diaporama** pour régler le délai entre chaque photo du diaporama. Vous pouvez également modifier le paramètre selon lequel le diaporama est automatiquement lu en boucle.
- 5 Cliquez sur l'onglet **Partage** pour enregistrer ou imprimer votre diaporama.
- 6 Cliquez sur **Afficher le diaporama** dans l'angle inférieur droit de la fenêtre pour démarrer le diaporama.

**Remarque :** Pour quitter le diaporama à tout moment, déplacez votre curseur en bas au centre de l'écran et cliquez sur **Quitter le diaporama**.

# Copie

## Présentation du menu Copie

Pour comprendre et utiliser le menu Copie :

- 1 Sur le panneau de commandes, appuyez sur **Mode Copie**.  
L'écran par défaut de copie apparaît.
- 2 Si vous ne souhaitez pas modifier un paramètre, appuyez sur **Démarrer Couleur** ou **Démarrer Noir**.
- 3 Si vous voulez modifier un des paramètres, appuyez sur .
- 4 Appuyez sur ◀ ou ▶ jusqu'à ce que la catégorie de menu souhaitée s'affiche.
- 5 Appuyez sur ✓.
- 6 Appuyez sur ◀ ou ▶ à plusieurs reprises jusqu'à ce que l'option ou le paramètre voulu apparaisse.
- 7 Appuyez sur ✓.

**Remarque :** Appuyez sur ✓ pour sélectionner un paramètre. Le symbole \* apparaît en regard du paramètre sélectionné.

- 8 Pour accéder à des menus et paramètres supplémentaires, répétez l'étape 6 et l'étape 7 autant de fois que nécessaire.
- 9 Si nécessaire, appuyez sur ↶ à plusieurs reprises pour revenir aux menus précédents et effectuer d'autres sélections de paramètres.
- 10 Appuyez sur **Démarrer Couleur** ou **Démarrer Noir**.

Utilisez cette option	Pour
Copies*	Indiquer le nombre de copies à imprimer.
Redimensionner*	<ul style="list-style-type: none"><li>• Indiquer le pourcentage d'agrandissement ou de réduction de l'original.</li><li>• Indiquer un format de copie spécifique.</li><li>• Créer une affiche de plusieurs pages.</li></ul>
Plus clair/Plus foncé*	Régler la luminosité d'une copie.
Qualité*	Régler la qualité d'une copie.
Config. papier	Spécifier le format de papier chargé.
Répéter image*	Choisir le nombre de copies du document ou de l'image à imprimer sur une page.
Assembler	Imprimer une ou plusieurs copies dans le bon ordre.
Tout sur une page*	Choisir le nombre de pages à imprimer sur une feuille.
Original recto verso	Spécifier si vous avez un document original recto verso.

\* Paramètre temporaire. Pour plus d'informations sur l'enregistrement des paramètres temporaires et des autres types de paramètres, reportez-vous à la section « Enregistrement de paramètres », page 40.





Utilisez cette option	Pour
Taille d'origine*	Spécifier le format du document original.
Type d'original*	Indiquer le type de l'original.
* Paramètre temporaire. Pour plus d'informations sur l'enregistrement des paramètres temporaires et des autres types de paramètres, reportez-vous à la section « Enregistrement de paramètres », page 40.	



## Copie des deux cotés du papier à l'aide de la vitre du scanner

L'imprimante dispose d'une unité d'impression recto verso vous permettant d'effectuer des copies sur les deux côtés du papier.

**Remarque :** Pour la copie recto verso, utilisez uniquement du papier de format Lettre ou A4. *Ne faites pas* de copies recto verso sur des enveloppes, des fiches bristol ou du papier photo.



- 1 Charger du papier.
- 2 Placez un document original face vers le bas sur la vitre du scanner.
- 3 Assurez-vous que le voyant  est allumé.
- 4 Sur le panneau de commandes, appuyez sur **Mode Copie**.
- 5 Réglez les paramètres de copie.

**Remarque :** Si vous copiez un document original recto verso, appuyez sur le bouton , puis sélectionnez l'option de menu **Original recto verso**.

- 6 Appuyez sur le bouton  pour enregistrer temporairement les paramètres.
- 7 Appuyez sur .

L'imprimante numérise la première page du document original. Une page s'imprime, puis retourne dans l'imprimante.

**ATTENTION :** *Ne touchez pas* le papier pendant que l'imprimante est en activité.

- 8 Si le message **Voulez-vous numériser une autre page ?** s'affiche, appuyez sur  pour choisir **Oui**.
- 9 Placez la page suivante face vers le bas sur la vitre du scanner. Si vous avez un document original recto verso, chargez-le avec l'autre face vers le bas sur la vitre du scanner, puis appuyez sur .
- L'imprimant numérise la page suivante (ou l'autre côté du document original), puis procède à l'impression.
- 10 Répétez les opérations de l'étape 8 et de l'étape 9 pour chaque copie recto verso à effectuer.

## Copie des deux côtés du papier à l'aide du Dispositif d'alimentation automatique de documents (DAAD)

L'imprimante dispose d'une unité d'impression recto verso vous permettant d'effectuer des copies sur les deux côtés du papier.

**Remarque :** Pour la copie recto verso, utilisez uniquement du papier de format Lettre ou A4. *Ne faites pas* de copies recto verso sur des enveloppes, des fiches bristol ou du papier photo.

1 Chargez du papier.

2 Chargez un document original face vers le haut dans le DAAD.

**Remarque :** Vous pouvez chargez jusqu'à 25 pages à la fois dans le DAAD.

3 Assurez-vous que le voyant  est allumé.

4 Sur le panneau de commandes, appuyez sur **Mode Copie**.



5 Réglez les paramètres de copie.

**Remarque :** Si vous copiez un document original recto verso, appuyez deux fois sur , puis sélectionnez l'option de menu **Original recto verso**.

6 Appuyez sur le bouton  pour enregistrer temporairement les paramètres.

7 Appuyez sur .

L'imprimante numérise le recto de chaque page du document original.

8 Si vous copiez un document original recto verso, l'imprimante affiche le message suivant : **Reload the Original in the Automatic Document Feeder without flipping or rotating the stack, then press**  (Rechargez l'original dans le dispositif d'alimentation automatique de documents sans retourner ou faire pivoter la pile, puis appuyez sur .

9 Appuyez sur .



## Copie de photos

1 Chargez du papier photo ou du papier glacé, face à imprimer tournée vers vous. Si vous n'êtes pas sûr du côté, reportez-vous aux instructions fournies avec le papier.

2 Placez une photo face imprimée vers le bas, dans l'angle inférieur droit de la vitre du scanner. Pour plus d'informations, reportez-à la section « Chargement d'un original sur la vitre du scanner », page 66.

3 Sur le panneau de commandes, appuyez sur **Mode Copie**.



4 Appuyez sur .

5 Appuyez sur  ou  jusqu'à ce que l'option **Qualité** apparaisse.

6 Appuyez sur .

7 Appuyez sur  ou  jusqu'à ce que **Photo** apparaisse.

8 Appuyez sur .

9 Appuyez sur  ou  jusqu'à ce que **Config. papier** apparaisse.

- 10 Appuyez sur **✓**.
- 11 Appuyez sur **◀** ou **▶** jusqu'à ce que **Format de papier** apparaisse.
- 12 Appuyez sur **✓**.
- 13 Appuyez sur **◀** ou **▶** jusqu'à ce que le format voulu apparaisse.
- 14 Appuyez sur **✓**.
- 15 Appuyez sur **◀** ou **▶** jusqu'à ce que **Type de papier** apparaisse.
- 16 Appuyez sur **✓**.
- 17 Appuyez sur **◀** ou **▶** jusqu'à ce que le type de papier chargé dans l'imprimante s'affiche.
- 18 Appuyez sur **✓**.
- 19 Appuyez sur **Démarrer Couleur** ou **Démarrer Noir**.

## Copie d'une photo à l'aide de l'ordinateur

- 1 Placez la photo face vers le bas sur la vitre du scanner.

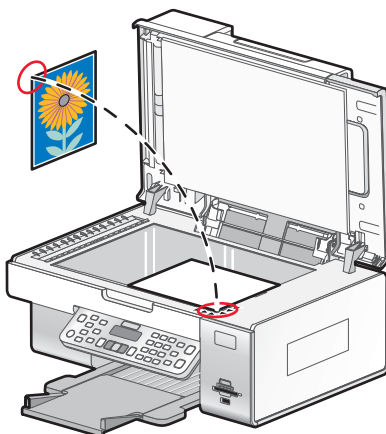

- 2 Sur le bureau, double-cliquez sur l'icône **Productivity Studio**.
- 3 Dans l'écran de bienvenue, cliquez sur **Copier**.
- 4 Sélectionnez **Photo**.
- 5 Cliquez sur **Démarrer**.  
La photo s'affiche dans le volet de droite.
- 6 Sélectionnez la qualité de copie dans la liste déroulante **Qualité**.
- 7 Sélectionnez un format de papier dans la liste déroulante **Format du papier** dans l'imprimante.
- 8 Sélectionnez un type de papier dans la liste déroulante **Type de papier** dans l'imprimante.
- 9 Pour sélectionner plusieurs impressions d'une même photo ou pour sélectionner des formats de photo autres que 4 x 6 po. (10 x 15 cm), sélectionnez les options de votre choix dans le tableau. Utilisez la liste déroulante de la dernière colonne pour afficher et sélectionner d'autres formats.
- 10 Cliquez sur **Copier** dans le coin inférieur droit de l'écran.

## Réglage de la qualité des copies

La qualité définit la résolution utilisée lors de la tâche d'impression. La résolution s'exprime en points par pouce (ppp) ; plus le nombre de ppp est grand, meilleures sont la résolution et la qualité de la copie.

- 1 Chargez du papier.
- 2 Placez un document original face vers le bas sur la vitre du scanner.
- 3 Si nécessaire, appuyez sur **Mode Copie**.
- 4 Appuyez sur .
- 5 Appuyez sur ◀ ou sur ▶ jusqu'à ce que **Qualité** s'affiche.
- 6 Appuyez sur ✓.
- 7 Appuyez sur ◀ ou sur ▶ jusqu'à ce que la qualité souhaitée s'affiche.
- 8 Appuyez sur ✓.
- 9 Appuyez sur **Démarrer Couleur** ou sur **Démarrer Noir**.

## Effectuer des copies sans bordure à l'aide du panneau de commandes

- 1 Chargez du papier photo ou du papier glacé, face à imprimer tournée vers vous. Si vous n'êtes pas sûr du côté, reportez-vous aux instructions fournies avec le papier.
- 2 Placez une photo face imprimée vers le bas, dans l'angle inférieur droit de la vitre du scanner. Pour plus d'informations, reportez-vous à la section « Chargement d'un original sur la vitre du scanner », page 66.
- 3 Sur le panneau de commandes, appuyez sur **Mode Copie**.
- 4 Appuyez sur .
- 5 Appuyez sur ◀ ou ▶ jusqu'à ce que **Redimensionner** apparaisse.
- 6 Appuyez sur ✓.
- 7 Appuyez sur ◀ ou ▶ jusqu'à ce que **Sans bordures** apparaisse.
- 8 Appuyez sur ✓.
- 9 Appuyez sur ◀ ou ▶ jusqu'à ce que **Config. papier** apparaisse.
- 10 Appuyez sur ✓.
- 11 Appuyez sur ◀ ou ▶ jusqu'à ce que **Format de papier** apparaisse.
- 12 Appuyez sur ✓.
- 13 Appuyez sur ◀ ou ▶ jusqu'à ce que le format voulu apparaisse.
- 14 Appuyez sur ✓.
- 15 Appuyez sur ◀ ou ▶ jusqu'à ce que **Type de papier** apparaisse.
- 16 Appuyez sur ✓.

- 17 Appuyez sur ◀ ou ▶ à plusieurs reprises jusqu'à ce que **Automatique** ou **Photo** apparaisse.
- 18 Appuyez sur ✓.
- 19 Appuyez sur **Démarrer Couleur** ou **Démarrer Noir**.

## Eclaircissement ou assombrissement d'une copie

Pour régler l'aspect d'une copie ou d'une photo, vous pouvez la rendre plus claire ou plus foncée.

- 1 Chargez du papier.  
**Remarque** : Si vous copiez des photos, utilisez du papier photo ou mat à grammage élevé, face imprimable ou glacée tournée vers vous. (Si vous n'êtes pas sûr du côté, reportez-vous aux instructions fournies avec le papier.)
- 2 Placez un document original face vers le bas sur la vitre du scanner.
- 3 A partir du panneau de commandes, appuyez sur **Mode Copie**.
- 4 Appuyez sur **Plus clair/Plus foncé**.
- 5 Appuyez sur ◀ ou sur ▶ plusieurs fois pour ajuster le curseur.
- 6 Appuyez sur ✓.
- 7 Appuyez sur **Démarrer Couleur** ou sur **Démarrer Noir**.

## Assemblage de copies à l'aide du panneau de commandes

Lorsque vous imprimez un document en plusieurs exemplaires, vous pouvez choisir d'imprimer chaque exemplaire en suivant l'ordre des pages (triées) ou d'imprimer les copies par groupes de pages (non triées).

**Triées**



**Non triées**



- 1 Chargez du papier.
- 2 Placez un document original face vers le bas sur la vitre du scanner.
- 3 A partir du panneau de commandes, appuyez sur **Mode Copie**.
- 4 Appuyez sur .
- 5 Appuyez sur ◀ ou sur ▶ jusqu'à ce que **Assembler** s'affiche.
- 6 Appuyez sur ✓.
- 7 Appuyez sur ◀ ou sur ▶ jusqu'à ce que **Activé** s'affiche.

**Remarque** : Vous pouvez assembler des copies uniquement si vous n'avez pas effectué des modifications dans le menu **Redimensionner**.

- 8 Appuyez sur **Démarrer Couleur** ou sur **Démarrer Noir**.  
**Remarque** : Si vous utilisez la vitre du scanner, un message vous invite à placer les pages supplémentaires.
- 9 Appuyez sur ✓ pour continuer à copier d'autres pages.

10 Après la dernière page, appuyez sur ◀ ou sur ▶ jusqu'à ce que **Non** s'affiche.

11 Appuyez sur ✓.

## Répétition d'une image sur une page

Vous pouvez imprimer la même image plusieurs fois sur une feuille de papier. Cette fonction s'avère utile pour créer, entre autres, des étiquettes, des décalcomanies et des prospectus.

1 Chargez du papier.

**Remarque :** Si vous copiez des photos, utilisez du papier photo ou mat à grammage élevé, face imprimable ou glacée tournée vers vous. Si vous ne savez pas comment identifier le bon côté, reportez-vous aux instructions fournies avec le papier.

2 Placez un document original face vers le bas sur la vitre du scanner.

3 Sur le panneau de commandes, appuyez sur **Mode Copie**.

4 Appuyez sur .

5 Appuyez sur ◀ ou sur ▶ à plusieurs reprises jusqu'à ce que l'option **Répéter image** s'affiche.

6 Appuyez sur ✓.

7 Appuyez sur ◀ ou sur ▶ jusqu'à ce que le nombre voulu d'images à imprimer sur une page s'affiche.

8 Appuyez sur **Démarrer Couleur** ou **Démarrer Noir**.

## Agrandissement ou réduction d'une image

1 Chargez du papier.

**Remarque :** Si vous copiez des photos, utilisez du papier photo ou mat à grammage élevé, face imprimable ou glacée tournée vers vous. (Si vous n'êtes pas sûr du côté, reportez-vous aux instructions fournies avec le papier.)

2 Placez un document original face vers le bas sur la vitre du scanner.

3 A partir du panneau de commandes, appuyez sur **Mode Copie**.

4 Appuyez sur .

5 Appuyez sur ◀ ou sur ▶ jusqu'à ce que **Redimensionner** s'affiche.

6 Appuyez sur ✓.

7 Appuyez sur ◀ ou sur ▶ jusqu'à ce que le paramètre souhaité s'affiche.

**Remarques :**

- Si vous sélectionnez **Redimensionnement personnalisé**, appuyez sur la touche ◀ et maintenez-la enfoncée ou appuyez sur ▶ jusqu'à ce que la taille souhaitée s'affiche, puis appuyez sur ✓.
- Si vous sélectionnez **Sans bordure**, l'imprimante agrandit ou réduit le document si nécessaire pour imprimer une copie sans bordure sur le format de papier que vous avez sélectionné. Pour obtenir un résultat optimal avec ce paramètre de redimensionnement, utilisez du papier photo et définissez la sélection du type de papier sur Automatique ou sur Photo.

8 Appuyez sur **Démarrer Couleur** ou appuyez sur **Démarrer Noir**.

## Modification des paramètres de copie

- 1 Dans une image numérisée ouverte dans l'écran Copie, cliquez sur l'onglet **Paramètres**.
- 2 Dans la zone Copies, sélectionnez le nombre de copies souhaité.
- 3 Sélectionnez une qualité de copie dans la liste déroulante Qualité.
- 4 Sélectionnez un format de papier dans la liste déroulante Format du papier dans l'imprimante.
- 5 Sélectionnez le format d'impression en cliquant sur la miniature appropriée située dans la zone de l'écran Format d'impression ou à l'aide de la liste déroulante.
- 6 Une fois que vous avez fini de modifier les paramètres de copie, cliquez sur **Copier** dans le volet de droite de l'écran.

La photo est copiée.

# Numérisation

---

## Numérisation d'un document

- 1 Vérifiez que l'imprimante est connectée à l'ordinateur et qu'ils sont tous les deux sous tension.
- 2 Placez un document original face vers le bas sur la vitre du scanner.
- 3 Sur le panneau de commandes, appuyez sur **Mode Numérisation**.
- 4 Si votre imprimante est connectée à plusieurs ordinateurs :
  - a Appuyez sur ◀ ou ▶ jusqu'à ce que l'ordinateur vers lequel vous voulez numériser apparaisse.
  - b Appuyez sur ✓.

Si vous avez défini un code PIN au cours de la configuration réseau et que le système vous le demande :

  - 1 Entrez le code PIN à l'aide du pavé numérique.
  - 2 Appuyez sur ✓.
- 5 Attendez que l'imprimante ait fini de télécharger la liste des applications de numérisation.
- 6 Appuyez sur ◀ ou ▶ jusqu'à ce que la destination de numérisation souhaitée apparaisse.
- 7 Appuyez sur **Démarrer Couleur** ou **Démarrer Noir**.

**Remarque :** Si vous utilisez un système d'exploitation Macintosh, vous devez éventuellement cliquer sur **Numériser** dans la boîte de dialogue Numériser qui s'affiche à l'écran.
- 8 Si vous souhaitez enregistrer l'image numérisée, dans le logiciel, cliquez sur **Fichier → Enregistrer sous**.
- 9 Entrez le nom de fichier, le format et l'emplacement où vous voulez enregistrer l'image numérisée.
- 10 Cliquez sur **Enregistrer**.

## Numérisation d'un document à l'aide de l'ordinateur

- 1 Placez un document original face vers le bas sur la vitre du scanner.

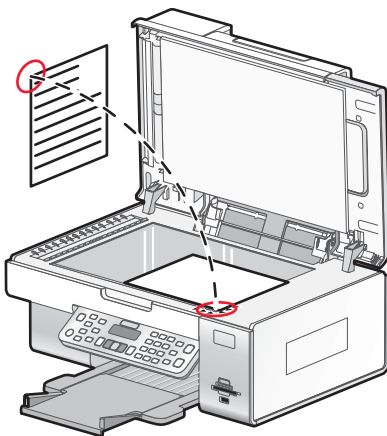

- 2 Sur le bureau, double-cliquez sur l'icône **Productivity Studio** .
- 3 Cliquez sur **Numérisation**.



**4** Sélectionnez **Document** .

**5** Cliquez sur **Démarrer**.

Le document numérisé est chargé dans votre application de traitement de texte par défaut. Vous pouvez maintenant modifier le document.

## Numérisation de texte pour modification

La fonction de reconnaissance optique des caractères (ROC) de l'imprimante vous permet de convertir un document numérisé en texte pouvant être édité au moyen d'une application de traitement de texte.

**1** Vérifiez que l'imprimante est connectée à l'ordinateur, et que les deux appareils sont sous tension.

**2** Placez un document original face vers le bas sur la vitre du scanner.

**3** Sur le bureau, double-cliquez sur l'icône **Productivity Studio** .

**4** Dans l'écran de bienvenue, cliquez sur **Numériser et modifier un texte (OCR)**.

**5** Sélectionnez l'option **Document**.

**6** Cliquez sur **Démarrer**.

Le document numérisé est chargé dans votre application de traitement de texte par défaut. Vous pouvez maintenant modifier le document.

## Numérisation d'images pour modification

**1** Vérifiez que l'imprimante est connectée à l'ordinateur et qu'ils sont tous les deux sous tension.

**2** Placez un document original face vers le bas sur la vitre du scanner.

**3** Sur le bureau, double-cliquez sur l'icône **Productivity Studio** .

**4** Cliquez sur **Numérisation**.

**5** Sélectionnez **Photo** ou **Plusieurs photos** .

**6** Cliquez sur **Démarrer**.

Vous pouvez modifier l'image numérisée.

## Numérisation d'une photo vers le menu Travailler avec les documents et les photos

**1** Chargez une photo face vers le bas sur la vitre du scanner.

**2** Sur le bureau, double-cliquez sur l'icône **Productivity Studio** .

**3** Cliquez sur **Travailler avec les documents et les photos**.

**4** Dans le menu Ajouter, cliquez sur **Ajouter une nouvelle numérisation**.

**5** Sélectionnez l'option **Photo**.

**6** Cliquez sur **Démarrer**.

La photo est placée dans le dossier actuel dans le menu Travailler avec les documents et les photos.

## Numérisation simultanée de plusieurs photos à l'aide de l'ordinateur

- 1 Placez les photos face vers le bas sur la vitre du scanner.

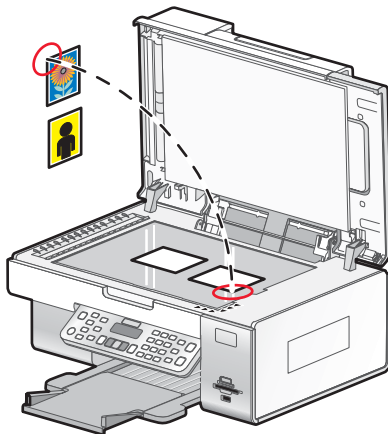

**Remarque :** pour un résultat optimal, placez les photos en laissant le plus d'espace possible entre celles-ci et les bords de la zone de numérisation.

- 2 Sur le bureau, double-cliquez sur l'icône **Productivity Studio** .
- 3 Cliquez sur **Numérisation**.
- 4 Sélectionnez **Plusieurs photos** .
- 5 Cliquez sur **Démarrer**.

## Création d'un PDF à partir d'un document numérisé

- 1 Placez un document original face vers le bas sur la vitre du scanner.
  - 2 Sur le bureau, double-cliquez sur l'icône **Productivity Studio** .
  - 3 Dans l'écran de bienvenue, cliquez sur **Convertir en PDF**.
  - 4 Sélectionnez **Photo**, **Plusieurs photos** ou **Document**.
  - 5 Cliquez sur  pour lancer la numérisation.
  - 6 Cliquez sur **Ajouter** pour numériser d'autres images, ou pour ajouter une image de la bibliothèque.
  - 7 Pour ajouter ou numériser une autre image, effectuez l'une des opérations suivantes :
    - Sélectionnez **Ajouter une nouvelle numérisation** et répétez l'étape 3 pour numériser une autre image.  
*ou*
    - Sélectionnez **Ajouter une photo de la bibliothèque** pour ajouter une image déjà numérisée. Sélectionnez ou désélectionnez les images en cliquant dessus dans le volet d'aperçu.
- Cliquez sur **Ajouter des fichiers** une fois vos sélections effectuées.
- 8 Sélectionnez **Enregistrer toutes les images dans un seul fichier PDF** ou **Enregistrer chaque image en tant que fichier PDF distinct**.
  - 9 Cliquez sur **Créer un PDF**.

**10** Pour enregistrer l'image numérisée séparément, effectuez vos sélections et cliquez sur **Enregistrer**. Sinon, cliquez sur **Annuler** lorsque les options d'enregistrement de photos s'affichent.

Le logiciel prépare votre PDF et ouvre une boîte de dialogue d'enregistrement.

**11** Entrez un nom de fichier pour votre PDF et sélectionnez un emplacement de stockage.

**12** Cliquez sur **Enregistrer**.

## Annulation d'une numérisation

Pour annuler un document en cours de numérisation sur la vitre du scanner, ouvrez le panneau de commandes et appuyez sur .

Pour annuler une tâche de numérisation en cours dans Productivity Studio, cliquez sur **Numériser**, puis sur **Arrêter**.

## Personnalisation des paramètres de numérisation à l'aide de l'ordinateur

**1** Sur le bureau, double-cliquez sur l'icône **Productivity Studio**.

**2** Cliquez sur **Numériser**.

**3** Cliquez sur **Paramètres personnalisés**.

**4** Modifiez les paramètres en fonction de vos besoins.

Paramètre	Options
Nombre de couleurs	Sélectionnez Couleur, Gris ou Noir et blanc.
Résolution de numérisation (points par pouce)	Sélectionnez une valeur de résolution de numérisation dans la liste déroulante.
Format	<ul style="list-style-type: none"><li>• Vous pouvez cadrer automatiquement le document numérisé.</li><li>• Vous pouvez sélectionner la zone à numériser. Dans la liste déroulante, sélectionnez une source de papier.</li></ul>
Sélectionner la zone à numériser	Sélectionnez la zone à numériser en choisissant un format de papier dans la liste déroulante.
Convertir l'image en texte avec un logiciel ROC	Convertissez l'image en texte.
Toujours utiliser ces paramètres lors de la numérisation	Rendez vos sélections permanentes en cochant cette case.

## Présentation du menu Numériser

Pour comprendre et utiliser le menu Numériser :

**1** Sur le panneau de commandes, appuyez sur **Mode Numérisation**.

L'écran par défaut de numérisation apparaît.

**2** Appuyez sur ◀ ou ▶ jusqu'à ce que l'emplacement voulu pour la numérisation apparaisse.

- 3 Si vous ne souhaitez pas modifier un paramètre, appuyez sur **Démarrer Couleur** ou **Démarrer Noir**.
  - 4 Si vous voulez modifier un des paramètres, appuyez sur .
  - 5 Appuyez sur ◀ ou ▶ jusqu'à ce que la catégorie de menu souhaitée s'affiche.
  - 6 Appuyez sur ✓.
  - 7 Appuyez sur ◀ ou ▶ à plusieurs reprises jusqu'à ce que le sous-menu ou le paramètre voulu apparaisse.
  - 8 Appuyez sur ✓.
- Remarque :** Appuyez sur ✓ pour sélectionner un paramètre. Un astérisque (\*) apparaît en regard du paramètre sélectionné.
- 9 Pour accéder à des sous-menus et paramètres supplémentaires, appuyez encore sur ◀ ou ▶ à plusieurs reprises jusqu'à ce que le sous-menu ou le paramètre voulu apparaisse, puis appuyez sur ✓.
  - 10 Si nécessaire, appuyez sur ↶ à plusieurs reprises pour revenir aux menus précédents et effectuer d'autres sélections.
  - 11 Appuyez sur **Démarrer Couleur** ou **Démarrer Noir**.

Utilisez cette option	Pour
Qualité <sup>1</sup>	Régler la qualité d'une numérisation.
Format d'origine <sup>1</sup>	Spécifier le format du document original.
<sup>1</sup> Paramètre temporaire. Pour plus d'informations sur l'enregistrement des paramètres temporaires et des autres types de paramètres, reportez-vous à la section « Enregistrement de paramètres », page 40.	

## Numérisation vers un ordinateur installé en réseau

Vérifiez les points suivants :

- L'imprimante est connectée au réseau par l'intermédiaire d'un serveur d'impression et l'imprimante et l'ordinateur recevant la numérisation sont sous tension.
- L'imprimante est configurée pour la numérisation en réseau (Impression IP directe).

- 1 Placez un document original face vers le bas sur la vitre du scanner.
- 2 Sur le panneau de commandes, appuyez sur **Mode Numérisation**.
- 3 Appuyez sur ◀ ou ▶ jusqu'à ce que l'ordinateur vers lequel vous voulez numériser soit en surbrillance.
- 4 Appuyez sur ✓.
- 5 Appuyez sur ◀ ou ▶ jusqu'à ce que l'emplacement voulu pour la numérisation apparaisse.
- 6 Appuyez sur **Démarrer Couleur** ou **Démarrer Noir**.

## Enregistrement d'une image numérisée sur l'ordinateur

- 1 Placez un document original face vers le bas sur la vitre du scanner.

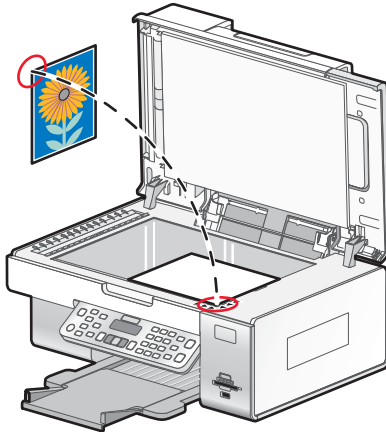

- 2 Fermez le volet supérieur.
- 3 Sur le bureau, double-cliquez sur l'icône **Productivity Studio**.
- 4 Cliquez sur **Numériser**.
- 5 Sélectionnez l'option **Photo** ou **Plusieurs photos**.
- 6 Cliquez sur **Démarrer**.
- 7 Dans la barre de menus de l'écran Enregistrer ou modifier, cliquez sur **Enregistrer**.
- 8 Pour enregistrer la numérisation dans un autre dossier, cliquez sur **Parcourir** et sélectionnez le dossier souhaité. Cliquez sur **OK**.
- 9 Pour renommer le fichier, entrez un nom dans la zone Nom de fichier. Pour affecter un nom en tant que préfixe à toutes les photos, cochez la case **Faire commencer le nom de toutes les photos par le nom de fichier**.
- 10 Pour enregistrer une photo sous un autre type de fichier, sélectionnez la valeur souhaitée dans la liste déroulante Type de fichier.
- 11 Pour sélectionner une date pour la photo, cliquez sur la liste déroulante et sélectionnez une date dans le calendrier.
- 12 Cliquez sur **Enregistrer**.

## Numérisation d'images de magazines et de journaux

Utilisez la fonction de débrassage pour supprimer les motifs ondulés des images numérisées à partir de magazines ou de journaux.

- 1 Vérifiez que l'imprimante est connectée à l'ordinateur et qu'ils sont tous les deux sous tension.
- 2 Chargez l'original face vers le haut dans le dispositif d'alimentation automatique ou placez-le face vers le bas sur la vitre du scanner.

**Remarque :** Ne placez pas de cartes postales, de photos, de petits éléments, de transparents, de papier photo ou de supports trop fins (tels que des coupures de magazines) dans le DAAD. Placez ces éléments sur la vitre du scanner.

- 3 Sur le bureau, double-cliquez sur l'icône du logiciel **Productivity Studio**.

- 4 Dans l'écran de bienvenue, cliquez sur **Numériser**.
- 5 Cliquez sur **Afficher les paramètres de numérisation avancés**.
- 6 Sélectionnez l'onglet **Motifs d'image**.
- 7 Activez la case à cocher **Supprimer les motifs d'image du magazine/journal (détramage)**.
- 8 Dans le menu Que numérisez-vous ?, sélectionnez **Magazine** ou **Journal**.
- 9 Cliquez sur **OK**.
- 10 Dans le menu déroulant Envoyer les images numérisées vers, sélectionnez l'emplacement vers lequel envoyer le document numérisé.
- 11 Cliquez sur **Numériser**.

## Modification des paramètres de numérisation de Lexmark Productivity Studio

- 1 Sur le bureau, double-cliquez sur l'icône **Productivity Studio**.
- 2 Dans le menu Outils, cliquez sur **Préférences**.
- 3 Cliquez sur **Paramètres de numérisation**.
  - Sélectionnez l'option **Toujours utiliser des paramètres de numérisation simples** pour utiliser les paramètres de numérisation par défaut.
  - Sélectionnez l'option **Toujours commencer la numérisation avec les paramètres ci-dessous** pour personnaliser les paramètres de numérisation restants.
  - Dans la zone Nombre de couleurs, sélectionnez une valeur dans la liste déroulante.
  - Dans la zone Résolution de numérisation (points par pouce), sélectionnez une valeur dans la liste déroulante.
  - Cliquez sur **Cadrage auto de l'élément numérisé** et utilisez le curseur pour sélectionner la valeur de cadrage souhaitée.
  - Cliquez sur **Sélectionner la zone à numériser**, puis sélectionnez la valeur souhaitée dans la liste déroulante.
  - Cliquez sur **Convertir les images en texte avec un logiciel de ROC** pour convertir les images en texte.
- 4 Cliquez sur **OK**.

## Ajout d'un fichier à un message électronique

- 1 Sur le bureau, double-cliquez sur l'icône **Productivity Studio**.
- 2 Sous **Gestion de documents**, cliquez sur **Travailler avec les documents et les photos**.
- 3 Cliquez sur **Ajouter**, puis sélectionnez **Ajouter le fichier sur l'ordinateur**.
- 4 Ouvrez le dossier dans lequel le fichier est stocké. La miniature s'affiche dans la liste de fichiers à envoyer.
- 5 Cliquez sur **Ouvrir** pour sélectionner un fichier.
- 6 Dans **Travailler avec les documents et les photos**, sélectionnez le fichier à ajouter.
- 7 Cliquez sur **Email** pour créer un message électronique en ajoutant les images numérisées en pièce jointe.

## Ajout d'une nouvelle image numérisée à un message électronique

- 1 Sur le bureau, double-cliquez sur l'icône **Productivity Studio** .
- 2 Placez l'image, face vers le bas, sur la vitre du scanner puis fermez le volet supérieur.
- 3 Cliquez sur **Email**.
- 4 Cliquez sur **Démarrer**. L'image est numérisée.
- 5 Dans la zone Qualité et vitesse d'envoi, sélectionnez le format de l'image.
- 6 Cliquez sur **Créer un Email** pour créer un message électronique en ajoutant les images numérisées en pièce jointe.

## Numérisation de documents ou d'images pour un envoi par email

Vous pouvez envoyer des images numérisées sous la forme de pièces jointes à un email à l'aide de votre application de messagerie par défaut.

- 1 Placez un document original face vers le bas sur la vitre du scanner.

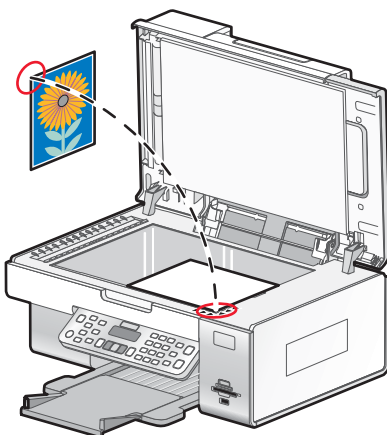

- 2 Sur le bureau, double-cliquez sur l'icône **Productivity Studio** .
- 3 Cliquez sur **Email**.
- 4 Sélectionnez parmi les options **Photo**, **Plusieurs photos** ou **Document**.
- 5 Cliquez sur **Démarrer**.
- 6 Si vous numérisez une photo, sélectionnez un paramètre Format de photo dans la zone Qualité et vitesse d'envoi.
- 7 Cliquez sur **Créer un email** pour joindre vos images à un email.

## Modification des préférences de l'écran Email de Lexmark Productivity Studio

- 1 Sur le bureau, double-cliquez sur l'icône **Productivity Studio** .
- 2 Dans le menu Outils, cliquez sur **Préférences**.

**3** Cliquez sur **Ecran Email**.

- Cliquez sur **Se souvenir de ma dernière sélection** pour utiliser le format de photo sélectionné lors de votre dernier envoi d'Email.
- Cliquez sur **Format d'origine (idéal pour l'impression)** pour joindre des photos en conservant leur format d'origine.
- Cliquez sur **Réduit à : 1024 x 768 (idéal pour l'affichage plein écran)** pour envoyer des photos sous forme de pièce jointe au format 1024 x 768 pixels.
- Cliquez sur **Réduit à : 640 x 480 (idéal pour un affichage rapide)** pour envoyer des photos sous forme de pièce jointe au format 640 x 480 pixels.

**4** Cliquez sur **OK**.



# Télécopie

 **ATTENTION** : N'utilisez pas la fonction de télécopie en cas d'orage. N'installez pas ce produit ou ne procédez à aucun branchement (cordon d'alimentation, téléphone, etc.) en cas d'orage.

## Envoi d'une télécopie

### Composition d'un numéro de télécopieur

- 1 Sur le panneau de commandes, appuyez sur la touche **Mode Télécopie**.
- 2 Composez un numéro de télécopieur en utilisant l'une des méthodes ci-dessous.

La zone de texte	<p>Composez un numéro de télécopieur à l'aide du pavé numérique.</p> <p><b>Remarques :</b></p> <ul style="list-style-type: none"><li>• Vous pouvez inclure le numéro d'une carte de téléphone dans le numéro de télécopieur.</li><li>• Vous pouvez saisir un maximum de 64 chiffres dans un numéro de télécopieur, y compris les symboles * ou #.</li><li>• Appuyez sur <b>Recomposer/Pause</b> pour marquer une pause de trois secondes lorsque vous composez un numéro pour attendre la tonalité d'une ligne extérieure ou accéder à un système de réponse automatisé.</li></ul>
La composition abrégée ou de groupe	<p><b>a</b> Appuyez sur <b>Carnet d'adresses</b>.</p> <p><b>b</b> Entrez des numéros de composition abrégée ou de groupe.</p> <ul style="list-style-type: none"><li>• Appuyez sur ◀ ou ▶ à plusieurs reprises jusqu'à ce que le numéro de composition abrégée ou de groupe souhaité apparaisse.</li><li>• Utilisez le pavé numérique pour saisir le numéro de l'entrée Composition abrégée (1–89) ou Composition de groupe (90–99).</li></ul> <p><b>Remarques :</b></p> <ul style="list-style-type: none"><li>• Pour obtenir des instructions sur l'ajout de numéros de composition abrégée ou de groupe à l'aide de l'ordinateur, reportez-vous à la section « Définition d'une liste de composition abrégée », page 137.</li><li>• Pour obtenir des instructions sur l'ajout de numéros de composition abrégée ou de groupe à l'aide du panneau de commandes, reportez-vous à la section « Utilisation du carnet d'adresses du panneau de commandes », page 128.</li></ul>

- 3 Si vous souhaitez envoyer une télécopie à un groupe de numéros (télécopie à diffusion générale) :
  - a** Appuyez sur ✓ après chaque numéro de télécopieur.
  - b** Continuez à entrer des numéros de télécopieur, à l'aide des méthodes ci-dessus, jusqu'à ce qu'un maximum de 30 numéros de télécopieurs aient été entrés.

## ***Envoi d'une télécopie à l'aide du logiciel***

Vous pouvez numériser un document sur l'ordinateur, puis l'envoyer à quelqu'un par télécopie en utilisant le logiciel.

**1** Placez un document original face vers le bas sur la vitre du scanner.

**2** Sur le bureau, double-cliquez sur l'icône **Productivity Studio** .

**3** Dans l'écran de bienvenue, cliquez sur **Télécopie**.

**4** Sélectionnez l'option **Document**.

**5** Cliquez sur **Démarrer**.

**6** Entrez les informations sur le destinataire, puis cliquez sur **Suivant**.

**Remarque** : Un numéro de télécopie peut contenir jusqu'à 64 chiffres, virgules, points, espaces et/ou les symboles suivants : \* # + - ( ).

**7** Entrez les informations sur la page de garde, puis cliquez sur **Suivant**.

**8** Si vous souhaitez envoyer d'autres documents avec votre télécopie, ajoutez-les maintenant, puis cliquez sur **Suivant**.

**9** Pour envoyer votre télécopie :

- Immédiatement : Sélectionnez l'option "Envoyer".
- A une heure déterminée :
  - a** Sélectionnez l'option Différer l'envoi jusqu'à.
  - b** Définissez la date et l'heure.

**10** Si vous souhaitez obtenir une copie papier de votre télécopie, sélectionnez l'option **Imprimer une copie de votre télécopie**.

**11** Cliquez sur **Envoyer**.

## ***Envoi d'une télécopie à partir du panneau de commandes***

Assurez-vous que l'imprimante est sous tension.

**1** Placez un document original face vers le bas sur la vitre du scanner.

**2** Sur le panneau de commandes, appuyez sur la touche **Mode Télécopie**.

### 3 Composez un numéro de télécopieur en utilisant l'une des méthodes ci-dessous.

La zone de texte	Composez un numéro de télécopieur à l'aide du pavé numérique. <b>Remarques :</b> <ul style="list-style-type: none"><li>• Vous pouvez inclure le numéro d'une carte de téléphone dans le numéro du télécopieur.</li><li>• Vous pouvez saisir un maximum de 64 chiffres, virgules, points et/ou les symboles suivants : * #.</li><li>• Appuyez sur <b>Rappel/Pause</b> pour marquer une pause de trois secondes lorsque vous composez un numéro pour attendre la tonalité d'une ligne extérieure ou accéder à un système de réponse automatisé.</li></ul>
La composition abrégée ou de groupe	<b>a</b> Appuyez sur <b>Carnet d'adresses</b> . <b>b</b> Entrez des numéros de composition abrégée ou de groupe. <ul style="list-style-type: none"><li>• Appuyez sur ◀ ou ▶ à plusieurs reprises jusqu'à ce que le numéro de composition abrégée ou de groupe souhaité apparaisse.</li><li>• Utilisez le pavé numérique pour saisir le numéro de l'entrée Composition abrégée (1–89) ou Composition de groupe (90–99).</li></ul> <b>Remarques :</b> <ul style="list-style-type: none"><li>• Pour obtenir des instructions sur l'ajout de numéros de composition abrégée ou de groupe à l'aide de l'ordinateur, reportez-vous à la section « Définition d'une liste de composition abrégée », page 137.</li><li>• Pour obtenir des instructions sur l'ajout de numéros de composition abrégée ou de groupe à l'aide du panneau de commandes, reportez-vous à la section « Utilisation du carnet d'adresses du panneau de commandes », page 128.</li></ul>

#### 4 Si vous souhaitez envoyer une télécopie à un groupe de numéros (télécopie à diffusion générale) :

**a** Appuyez sur √.

**b** Ajoutez des numéros de télécopieur pour le groupe, puis appuyez sur √ jusqu'à ce que vous ayez entré tous les numéros (30 au maximum).

#### 5 Appuyez sur **Démarrer Couleur** ou **Démarrer Noir**.

### ***Envoi d'une télécopie en entendant la tonalité de la ligne téléphonique (Composition avec téléphone raccroché)***

La fonction de composition manuelle vous permet de composer un numéro de téléphone et d'entendre les tonalités de l'appel à l'aide d'un haut-parleur placé sur l'imprimante. Cette fonction s'avère utile si vous devez utiliser le répondeur automatique ou entrer un numéro de carte de téléphone avant d'envoyer la télécopie.

**1** Sur le panneau de commandes, appuyez sur la touche **Mode Télécopie**.

**2** Appuyez sur .

**3** Appuyez sur ◀ ou ▶ jusqu'à ce que l'option **Composition avec téléphone raccroché** apparaisse, puis appuyez sur √. Vous pouvez à présent entendre la tonalité.

4 Composez un numéro de télécopieur. Pour plus d'informations, reportez-vous à la rubrique « Composition d'un numéro de télécopieur ».

**Remarque :** Appuyez sur les touches du pavé numérique pour utiliser le système de réponse automatique.

5 Appuyez sur **Démarrer Couleur** ou **Démarrer Noir**.

## ***Envoi d'une télécopie à diffusion générale à une heure programmée***

Vous pouvez envoyer une télécopie à un groupe de numéros de télécopieur à une heure que vous choisissez.

- 1 Placez un document original face vers le bas sur la vitre du scanner.
- 2 Sur le panneau de commandes, appuyez sur la touche **Mode Télécopie**.
- 3 Appuyez sur .
- 4 Appuyez sur ◀ ou ▶ jusqu'à ce que **Différer la télécopie** apparaisse.
- 5 Appuyez sur ✓.
- 6 Appuyez sur ◀ ou ▶ jusqu'à ce que l'option **Retarder jusqu'à** apparaisse.
- 7 Appuyez sur ✓.
- 8 Entrez l'heure à laquelle vous voulez envoyer la télécopie.
- 9 Appuyez sur ✓.
- 10 Si l'imprimante n'est pas en mode 24 heures, appuyez sur ◀ ou ▶ pour choisir AM (matin) ou PM (après-midi), puis appuyez sur ✓ pour enregistrer vos paramètres.
- 11 Composez un numéro de télécopieur ou appuyez sur la touche **Carnet d'adresses** pour sélectionner un numéro dans la liste de composition abrégée ou de groupe. Pour plus d'informations, reportez-à la section « Composition d'un numéro de télécopieur », page 121.
- 12 Si nécessaire, ajoutez d'autres numéros de télécopieur, puis appuyez sur ✓ jusqu'à ce que tous les numéros (30 au maximum) aient été entrés.
- 13 Appuyez sur **Démarrer Couleur** ou **Démarrer Noir**.

**Remarque :** A l'heure indiquée, le programme de télécopie compose et envoie la télécopie aux numéros indiqués. En cas d'échec de transmission de la télécopie à l'un des numéros de la liste de diffusion, un nouvel essai sera effectué.

## **Réception d'une télécopie**

### ***Réception manuelle de télécopies***

- 1 Assurez-vous que le voyant Réponse auto. est éteint.
- 2 Pour recevoir une télécopie alors que vous n'avez pas défini de code de réponse manuel :
  - Appuyez sur **Démarrer Couleur** ou **Démarrer Noir**.
  - ou*
  - Appuyez sur \* 9 \* sur le téléphone une fois que vous avez répondu à l'appel et entendu la tonalité du télécopieur.

**3** Pour recevoir une télécopie alors que vous n'avez pas défini de code de réponse manuel, entrez le code dans le téléphone une fois que vous avez répondu à l'appel et entendu la tonalité du télécopieur.

**Remarque :** Pour plus d'informations sur la configuration d'un code de réponse manuel, reportez-vous à la rubrique, « Configuration d'un code de réponse manuel ».

**4** Raccrochez le combiné. L'imprimante reçoit la télécopie.

## ***Configuration d'un code de réponse manuel***

**1** Sur le bureau, double-cliquez sur l'icône **Productivity Studio** .

**2** Dans la zone Paramètres de l'écran de bienvenue, cliquez sur **Historique et paramètres du télécopieur**.

**3** Dans le menu Actions, cliquez sur **Régler les paramètres de numérotation abrégée et d'autres paramètres de télécopie**.

**4** Cliquez sur l'onglet **Sonnerie et réponse**.

**5** Dans la zone Répondre sur votre type de ligne téléphonique, entrez le code que vous souhaitez utiliser.

**Remarque :** Ce code peut contenir jusqu'à sept chiffres, virgules, points, espaces et/ou les symboles suivants : \* # + - ( ).

**6** Cliquez sur **OK** pour enregistrer le paramètre.

## ***Utilisation de la fonction de présentation du numéro à partir du panneau de commandes***

Le service de présentation du numéro est proposé par certains opérateurs. Il permet d'identifier le numéro de téléphone ou le nom de la personne qui vous appelle. Si vous souscrivez à ce service, il fonctionne avec l'imprimante. Lorsque vous recevez une télécopie, le numéro de téléphone ou le nom de l'expéditeur s'affiche à l'écran.

### **Remarques :**

- La fonction de présentation du numéro n'est disponible que dans certains pays ou régions.
- Le nombre de sonneries est défini par le paramètre de pays ou de région et seul le nombre de sonneries défini pour le pays sélectionné s'affiche.

L'imprimante prend en charge deux modèles de présentation du numéro : modèle 1 (FSK) et modèle 2 (DTMF). Selon la région ou le pays dans lequel vous vivez et la société de télécommunications que vous utilisez, vous serez peut-être amené à changer de modèle pour que l'imprimante affiche le numéro de l'appelant.

**1** Sur le panneau de commandes, appuyez sur le bouton **Paramètres**.

**2** Appuyez sur ◀ ou ▶ jusqu'à ce que l'option **Conf. périphérique** apparaisse.

**3** Appuyez sur ✓.

**4** Appuyez sur ◀ ou ▶ jusqu'à ce que **Caller ID Pattern** apparaisse.

**5** Appuyez sur ✓.

**6** Appuyez sur ◀ ou ▶ jusqu'à ce que le paramètre voulu apparaisse.

**7** Appuyez sur la touche ✓ pour enregistrer ce paramètre.

## ***Utilisation de la fonction de présentation du numéro à partir du logiciel***

Le service de présentation du numéro est proposé par certains opérateurs. Il permet d'identifier le numéro de téléphone ou le nom de la personne qui vous appelle. Si vous souscrivez à ce service, il fonctionne avec l'imprimante. Lorsque vous recevez une télécopie, le numéro de téléphone ou le nom de l'expéditeur s'affiche à l'écran.

### **Remarques :**

- La fonction de présentation du numéro n'est disponible que dans certains pays ou régions.
- Le nombre de sonneries est défini par le paramètre de pays ou de région et seul le nombre de sonneries défini pour le pays sélectionné s'affiche.

L'imprimante prend en charge deux modèles de présentation du numéro : modèle 1 (FSK) et modèle 2 (DTMF). Selon la région ou le pays dans lequel vous vivez et la société de télécommunications que vous utilisez, vous serez peut-être amené à changer de modèle pour que l'imprimante affiche le numéro de l'appelant.

- 1 Sur le bureau, double-cliquez sur l'icône **Productivity Studio** .
- 2 Dans la zone Paramètres de l'écran de bienvenue, cliquez sur **Historique et paramètres du télécopieur**.
- 3 Dans le menu Actions, cliquez sur **Modifier la liste de composition abrégée et régler les autres paramètres de télécopie**.
- 4 Cliquez sur l'onglet **Sonnerie et réponse**.
- 5 Dans la section "Répondre sur votre type de ligne téléphonique", sélectionnez le numéro de sonnerie que vous désirez dans la liste déroulante Sonnerie ID appelant.
- 6 Cliquez sur **OK** pour enregistrer le paramètre.

## ***Réception automatique d'une télécopie***

- 1 Sur le bureau, double-cliquez sur l'icône **Productivity Studio** .
- 2 Dans la zone Paramètres de l'écran de bienvenue, cliquez sur **Historique et paramètres du télécopieur**.
- 3 Dans le menu Actions, cliquez sur **Modifier la liste de composition abrégée et régler les autres paramètres de télécopie**.
- 4 Cliquez sur l'onglet **Sonnerie et réponse**.
- 5 Dans la zone Répondre automatiquement aux appels entrants comme s'il s'agissait de télécopies, sélectionnez **Activée** dans la liste déroulante Réponse auto.
- 6 Pour activer ou désactiver la fonction Réponse auto. à des heures précises, sélectionnez les paramètres souhaités dans les listes déroulantes.
- 7 Le voyant Réponse auto sur le panneau de commandes s'allume lorsque la fonction Réponse auto est activée.
- 8 Pour définir le nombre de sonneries de téléphone qui s'écouleront avant que l'imprimante reçoive automatiquement les télécopies, sélectionnez un paramètre dans la liste déroulante Décrochage à la située dans la zone Répondre sur votre type de ligne téléphonique.
- 9 Cliquez sur **OK** pour enregistrer les paramètres.

## ***Réception d'une télécopie avec un répondeur***

**Remarque :** Vous devez installer le matériel comme illustré à la rubrique « Connexion à un répondeur », page 31.

Pour recevoir une télécopie avec un répondeur relié à l'imprimante :

- 1 Assurez-vous que le voyant Réponse auto est allumé.
- 2 Vérifiez que vous avez défini le nombre de sonneries devant se produire avant que la réception de la télécopie ne se fasse automatiquement. Pour plus d'informations, reportez-vous à la section « Définition du nombre de sonneries avant réception automatique d'une télécopie », page 137.

Lorsqu'une sonnerie est détectée, le répondeur se déclenche automatiquement.

- Si l'imprimante détecte une télécopie, elle la reçoit et déconnecte le répondeur.
- Si aucune télécopie n'est détectée par l'imprimante, le répondeur prend l'appel.

- 3 Configurez le répondeur pour qu'il réponde aux appels entrants avant l'imprimante.

Par exemple, si vous réglez le répondeur pour qu'il réponde aux appels après trois sonneries, réglez l'imprimante pour qu'elle réponde après cinq sonneries.

## ***Réception d'une télécopie recto verso***

L'imprimante dispose d'une unité d'impression recto verso vous permettant d'imprimer des télécopies reçues sur les deux côtés du papier.

**Remarque :** Pour l'impression recto verso, utilisez uniquement du papier de format Lettre ou A4.

- 1 Sur le panneau de commandes, appuyez sur .

Le voyant  s'allume.

- 2 Appuyez sur la touche **Mode Télécopie**.

- 3 Appuyez sur .

- 4 Appuyez sur ◀ ou ▶ jusqu'à ce que l'option **Configuration télécopie** apparaisse.

- 5 Appuyez sur ✓.

- 6 Appuyez sur ◀ ou ▶ jusqu'à ce que l'option **Impression de télécopie** apparaisse.

- 7 Appuyez sur ✓

- 8 Appuyez sur ◀ ou ▶ jusqu'à ce que **Télécopies recto verso** apparaisse.

- 9 Appuyez sur ✓.

- 10 Appuyez sur ◀ ou ▶ jusqu'à ce que l'option **Toujours** apparaisse.

- 11 Appuyez sur ✓ pour enregistrer et quitter.

Vos télécopies s'impriment maintenant sur les deux côtés du papier.

## **Transfert de télécopies**

Utilisez la fonction de transfert de télécopies si vous vous absentez mais souhaitez quand même recevoir les télécopies. Trois paramètres de transfert de télécopie sont disponibles :

- **Désactivé** (paramètre par défaut)
- **Transférer** : l'imprimante envoie la télécopie au numéro de télécopieur indiqué.
- **Imprimer et transférer** : l'imprimante imprime la télécopie et l'envoie au numéro de télécopieur indiqué.

Pour configurer le transfert de télécopies, procédez comme suit :

- 1 Sur le bureau, double-cliquez sur l'icône **Productivity Studio** .
- 2 Dans la zone Paramètres de l'écran de bienvenue, cliquez sur **Historique et paramètres du télécopieur**.
- 3 Dans le menu Actions, cliquez sur **Régler les paramètres de numérotation abrégée et d'autres paramètres de télécopie**.
- 4 Cliquez sur l'onglet **Sonnerie et réponse**.
- 5 Dans la zone "Transférer les télécopies reçues à un autre numéro", sélectionnez le paramètre que vous souhaitez dans la liste déroulante Transfert de télécopies.
- 6 Entrez le numéro du télécopieur vers lequel vous souhaitez transférer le document.

**Remarques :**

- Vous pouvez inclure le numéro d'une carte de téléphone dans le numéro du télécopieur.
- Vous pouvez saisir un maximum de 64 chiffres, virgules, points, espaces et/ou les symboles suivants : \* # + - ( ).

- 7 Cliquez sur **OK** pour enregistrer le paramètre.

## Utilisation du carnet d'adresses

### *Utilisation du carnet d'adresses du panneau de commandes*

Le carnet d'adresses du panneau de commandes est un répertoire d'entrées de composition abrégée (1–89) et de composition de groupe (90–99).

Pour accéder à une entrée du carnet d'adresses :

- 1 Sur le panneau de commandes, appuyez sur la touche **Carnet d'adresses**.
- 2 Appuyez sur ◀ ou ▶ à plusieurs reprises jusqu'à ce que l'entrée voulue apparaisse.

*ou*

Utilisez le pavé numérique pour entrer le numéro de composition abrégée ou de groupe.

Pour accéder au menu Carnet d'adresses :

- 1 Sur le panneau de commandes, appuyez sur la touche **Mode Télécopie**.
- 2 Appuyez sur .
- 3 Appuyez sur ◀ ou ▶ jusqu'à ce que **Carnet d'adresses** apparaisse.
- 4 Appuyez sur ✓.
- 5 Appuyez sur ◀ ou ▶ jusqu'à ce que le paramètre voulu apparaisse.
- 6 Appuyez sur ✓ et suivez les instructions qui apparaissent à l'écran.

Utilisez cette option	Pour
Afficher	Afficher les entrées du carnet d'adresses.
Ajouter	Créer une nouvelle entrée de composition abrégée ou de groupe.
Supprimer	Supprimer une entrée de composition abrégée ou de groupe.



Utilisez cette option	Pour
Modifier	Modifier une entrée de composition abrégée ou de groupe.
Imprimer	Imprimer toutes les entrées de la liste de composition abrégée ou de groupe contenues dans le carnet d'adresses.

**Remarque :** Pour obtenir des instructions sur l'ajout d'entrées de composition abrégée ou de groupe au carnet d'adresses à l'aide de l'ordinateur, reportez-vous à la section « Définition d'une liste de composition abrégée », page 137.

## ***Utilisation du carnet d'adresses de l'ordinateur***

Les carnets d'adresses de votre système d'exploitation sont désignés par le nom Carnets d'adresses.

Pour accéder à une entrée du carnet d'adresses :

- 1 Sur le bureau, double-cliquez sur l'icône **Productivity Studio** .
- 2 Dans l'écran de bienvenue, cliquez sur **Historique et paramètres du télécopieur**.
- 3 Dans la section Actions, cliquez sur **Afficher le carnet d'adresses**.
- 4 Pour modifier l'annuaire, sélectionnez une option, entrez la nouvelle information et cliquez sur **OK**.

Utilisez cette option	Pour
Nouveau contact	Créer une nouvelle entrée dans le carnet d'adresses.
Nouveau groupe	Créer un nouveau groupe d'entrées dans le carnet d'adresses.
Edition	Modifier une entrée du carnet d'adresses.
Supprimer	Supprimer une entrée du carnet d'adresses.
Ajouter un contact à la liste de composition abrégée	Ajouter une entrée du carnet d'adresses à votre liste de composition abrégée ou de groupe.

**Remarque :** Pour plus d'informations sur la configuration de plusieurs entrées de composition abrégée et/ou de groupe, reportez-vous à la section « Définition d'une liste de composition abrégée », page 137.

## **Personnalisation des paramètres de télécopie**

### ***Personnalisation des paramètres à l'aide de l'Utilitaire de configuration du télécopieur***

Vous pouvez régler les paramètres de télécopie à l'aide de l'Utilitaire de configuration du télécopieur. Ces paramètres s'appliquent aussi bien aux télécopies que vous envoyez qu'à celles que vous recevez.

- 1 Sur le bureau, double-cliquez sur l'icône **Productivity Studio** .
- 2 Cliquez sur **Historique et paramètres du télécopieur**.  
L'écran du logiciel Solutions de télécopie apparaît.
- 3 Cliquez sur **Régler les paramètres de numérotation abrégée et d'autres paramètres de télécopie** .

L'écran suivant s'affiche.

The image shows a Windows-style dialog box titled "Printer Setup Utility" with a close button (X) in the top right corner. The dialog has four tabs: "Dialing and Sending" (selected), "Ringing and Answering", "Fax Printing/Reports", and "Speed Dial".

The "Dialing and Sending" tab contains the following settings:

- Dialing on your phone line type**
  - Dial method: PBX (dropdown menu)
  - Dial prefix: (empty text field)
  - Dial volume: High (dropdown menu)
- Personal Information sent on each fax**
  - Your fax number: 5555555555 (text field)
  - Your fax name: CPD Fax (text field)
- When fax can not be sent (busy signal)**
  - Redial attempts: 3 times (dropdown menu)
  - Time between redials: 4 minutes (dropdown menu)
- Sending options**
  - When to scan document: After Dial (dropdown menu)
  - Maximum send speed: 33600 (dropdown menu)
  - Default send quality: Standard (dropdown menu)
  - Automatic fax conversion: On (dropdown menu)

At the bottom of the dialog, there is a blue hyperlink labeled "Fax Set-up Wizard". Below the dialog box are four buttons: "Defaults", "OK", "Cancel", and "Help".

4 Cliquez sur chaque onglet et modifiez les paramètres selon vos besoins.

Onglet	Options
Composition et envoi	<ul style="list-style-type: none"> <li>• Sélectionnez le format de ligne téléphonique à utiliser.</li> <li>• Entrez un préfixe de composition.</li> <li>• Sélectionnez un volume de composition.</li> <li>• Entrez votre nom et votre numéro de télécopieur.</li> </ul> <p><b>Remarques :</b></p> <ul style="list-style-type: none"> <li>– Vous pouvez inclure le numéro d'une carte de téléphone dans le numéro de télécopieur.</li> <li>– Vous pouvez saisir un maximum de 64 chiffres dans un numéro de télécopieur.</li> </ul> <ul style="list-style-type: none"> <li>• Sélectionnez le nombre de tentatives de recomposition et l'intervalle entre les tentatives lorsque la première tentative d'envoi de la télécopie a échoué.</li> <li>• Indiquez si vous souhaitez numériser le document entier avant de composer le numéro.</li> </ul> <p><b>Remarque :</b> Sélectionnez <b>Après composition</b> si vous envoyez une télécopie volumineuse ou une télécopie couleur de plusieurs pages.</p> <ul style="list-style-type: none"> <li>• Sélectionnez une qualité d'impression et une vitesse d'envoi maximum pour les télécopies envoyées.</li> <li>• A la ligne Conversion de télécopie automatique, sélectionnez <b>ACTIVE</b> afin d'adopter le paramètre de résolution du télécopieur destinataire.</li> </ul>
Sonnerie et réponse	<ul style="list-style-type: none"> <li>• Sélectionnez les options d'appels entrants.</li> <li>• Sélectionnez les options de réponse automatique.</li> <li>• Indiquez si vous souhaitez transférer directement une télécopie ou d'abord l'imprimer.</li> <li>• Entrez un numéro pour le transfert des télécopies.</li> <li>• Gérez les télécopies bloquées.</li> </ul>
Impression de télécopies/rapports	<ul style="list-style-type: none"> <li>• Réduisez automatiquement la taille de la télécopie entrante pour qu'elle tienne sur le format de papier chargé ou imprimez-la sur deux pages.</li> <li>• Indiquez si vous souhaitez imprimer un pied de page (précisant la date, l'heure et le numéro de page) sur toutes les pages que vous recevez.</li> <li>• Sélectionnez une source de papier.</li> <li>• Indiquez si vous souhaitez imprimer sur les deux faces du papier.</li> <li>• Indiquez quand imprimer un rapport d'activité et de confirmation du télécopieur.</li> </ul>
Composition abrégée	Créez une liste de composition abrégée, modifiez-la, ajoutez-y ou supprimez des entrées, y compris des entrées de groupe.
Page de garde	Choisissez et personnalisez votre page de garde et message de télécopie.

5 Une fois que vous avez fini de personnaliser les paramètres, cliquez sur **OK**.

6 Fermez l'Utilitaire de configuration du télécopieur.

## Présentation du menu Télécopie

Pour comprendre et utiliser le menu Télécopie :

1 Sur le panneau de commandes, appuyez sur la touche **Mode Télécopie**.

L'écran par défaut de télécopie apparaît.

2 Si vous ne souhaitez pas modifier un des paramètres, composez le numéro de télécopie, puis appuyez sur **Démarrer Couleur** ou sur **Démarrer Noir**.

3 Si vous voulez modifier un des paramètres, appuyez sur .

4 Appuyez sur ◀ ou ▶ jusqu'à ce que la catégorie de menu souhaitée s'affiche, puis appuyez sur ✓.

5 Appuyez sur ◀ ou ▶ à plusieurs reprises jusqu'à ce que l'option ou le paramètre voulu apparaisse, puis appuyez sur ✓.

### Remarque :

Appuyez sur ✓ pour sélectionner un paramètre. Un astérisque (\*) apparaît en regard du paramètre sélectionné.

6 Pour accéder à des menus et paramètres supplémentaires, répétez l'étape 5, page 132.

7 Si nécessaire, appuyez sur  à plusieurs reprises pour revenir aux menus précédents et effectuer d'autres sélections.

8 Appuyez sur la touche **Démarrer Couleur** ou **Démarrer Noir** pour envoyer une télécopie.

Le tableau ci-dessous explique la fonction de chaque sous-menu ou option du menu **Télécopie**.

Utilisez cette option	Pour
Qualité <sup>1</sup>	Régler la qualité d'une télécopie en cours d'envoi.
Carnet d'adresses	Ajouter, modifier et imprimer les noms et numéros de télécopieur d'individus ou de groupes.
Composition avec téléphone raccroché	Composer un numéro de téléphone et entendre l'appel grâce au haut-parleur de l'imprimante. Cette fonction s'avère utile si vous devez passer par un système de répondeur automatique avant d'envoyer la télécopie.
Différer la télécopie	Entrer une heure spécifique d'envoi d'une télécopie. <b>Remarque :</b> Vérifiez que la date et l'heure sont exactes avant de définir une heure spécifique d'envoi d'une télécopie.
Plus clair/Plus foncé <sup>1</sup>	Régler la luminosité d'une télécopie en cours d'envoi.

<sup>1</sup> Paramètre temporaire. Pour plus d'informations sur l'enregistrement des paramètres temporaires et des autres types de paramètres, reportez-vous à la section « Enregistrement de paramètres », page 40.

Utilisez cette option	Pour
Config. téléc.	<p>Accéder au menu <b>Config. téléc.</b> et à ses options. Vous pouvez modifier les valeurs et les enregistrer en tant que paramètres utilisateur par défaut.</p> <ul style="list-style-type: none"> <li>• Imprimer l'historique des télécopies ou des rapports sur l'état de transmission.</li> <li>• Personnaliser les paramètres du menu <b>Sonnerie et réponse</b> pour la réception de télécopies.</li> <li>• Sélectionner les options d'impression des télécopies.</li> <li>• Personnaliser les paramètres du menu <b>Composition et envoi</b> pour l'envoi de télécopies.</li> <li>• Bloquer les télécopies provenant de numéros que vous définissez.</li> </ul> <p>Dès que vous avez sélectionné l'ensemble des valeurs, appuyez sur  pour les enregistrer en tant que paramètres utilisateur par défaut, puis quittez ce menu.</p> <p><b>Remarque :</b> les paramètres utilisateur par défaut restent effectifs jusqu'à ce que vous accédiez à nouveau à ce menu, que vous choisissiez une autre valeur et que vous l'enregistriez. Un astérisque (*) est affiché en regard des paramètres utilisateur par défaut.</p>
<p><sup>1</sup> Paramètre temporaire. Pour plus d'informations sur l'enregistrement des paramètres temporaires et des autres types de paramètres, reportez-vous à la section « Enregistrement de paramètres », page 40.</p>	

## Activation de la fonction Réponse auto

- 1 Sur le bureau, double-cliquez sur l'icône **Productivity Studio** .
- 2 Dans l'écran de bienvenue, cliquez sur **Historique et paramètres du télécopieur**.
- 3 Dans le menu Actions, cliquez sur **Modifier la liste de composition abrégée et régler les autres paramètres de télécopie**.
- 4 Cliquez sur l'onglet **Sonnerie et réponse**.
- 5 Dans la liste déroulante Réponse auto., sélectionnez **Activée**.
- 6 Cliquez sur **OK** pour enregistrer le paramètre.

Le voyant Réponse auto. du panneau de commandes s'allume. Lorsque le nombre de sonneries indiqué est détecté, l'imprimante reçoit automatiquement la télécopie.

## Configuration d'un pied de page de télécopie à l'aide du panneau de commandes

- 1 Sur le panneau de commandes, appuyez sur la touche **Mode Télécopie**.
- 2 Appuyez sur .
- 3 Appuyez sur ◀ ou ▶ jusqu'à ce que l'option **Configuration télécopie** apparaisse.
- 4 Appuyez sur ✓.
- 5 Appuyez sur ◀ ou ▶ jusqu'à ce que l'option **Impression de télécopie** apparaisse.
- 6 Appuyez sur ✓.

- 7 Appuyez sur ◀ ou ▶ jusqu'à ce que l'option **Pied de page de télécopie** apparaisse.
- 8 Appuyez sur √.
- 9 Appuyez sur ◀ ou ▶ jusqu'à ce que l'option **Activé** apparaisse.
- 10 Appuyez sur √.
- 11 Pendant la configuration initiale de votre imprimante, vous avez été invité à entrer la date et l'heure. Si vous n'avez pas entré ces informations :
  - a Appuyez sur **Paramètres**.
  - b Appuyez sur √.
  - c Appuyez sur ◀ ou ▶ jusqu'à ce que l'option **Conf. périphérique** apparaisse.
  - d Appuyez sur √.
  - e Appuyez sur ◀ ou ▶ jusqu'à ce que l'option **Date/Heure** apparaisse.
  - f Appuyez sur √.
  - g Entrez la date à l'aide du pavé numérique.
  - h Appuyez sur √.
  - i Entrez l'heure à l'aide du pavé numérique.
  - j Appuyez sur √.
  - k Si le nombre indiqué pour l'heure est inférieur ou égal à 12, appuyez plusieurs fois sur ◀ ou ▶ jusqu'à ce que l'option **AM, PM** ou **24 heures** s'affiche.
  - l Appuyez sur la touche √ pour enregistrer ce paramètre.

## ***Création d'une page de garde de télécopie à l'aide du logiciel Productivity Studio***

- 1 Sur le bureau, double-cliquez sur l'icône **Productivity Studio** .
- 2 Dans la zone Paramètres de l'écran de bienvenue, cliquez sur **Historique et paramètres du télécopieur**.
- 3 Dans la barre d'outils, cliquez sur **Outils → Pages de garde**.  
Cet écran fournit une sélection de pages de garde et indique comment modifier les informations personnelles contenues dans la page de garde.
- 4 Cliquez sur **OK** pour enregistrer votre sélection.

## ***Blocage des télécopies indésirables***

- 1 Sur le bureau, double-cliquez sur l'icône **Productivity Studio** .
- 2 Dans la zone Paramètres de l'écran de bienvenue, cliquez sur **Historique et paramètres du télécopieur**.  
Le logiciel Solutions de télécopie apparaît.
- 3 Dans le menu Actions, cliquez sur **Régler les paramètres de numérotation abrégée et d'autres paramètres de télécopie**.
- 4 Cliquez sur l'onglet **Sonnerie et réponse**.
- 5 Dans la zone "Bloquer les télécopies provenant de numéros/émetteurs particuliers", sélectionnez **Gestion des télécopies bloquées**.

- 6 Pour bloquer les télécopies provenant d'expéditeurs dont l'ID appelant n'est pas valide, cochez la case et activez le blocage des télécopies.
- 7 Pour bloquer les télécopies provenant de numéros de télécopie spécifiques, répertoriez-les dans la zone prévue à cet effet. Vous pouvez également modifier cette liste.
- 8 Cliquez sur **OK** pour enregistrer le paramètre.

### ***Blocage des paramètres de télécopie contre toute modification indésirable***



Cette fonctionnalité empêche les utilisateurs de modifier les paramètres de télécopie.

- 1 Sur le panneau de commandes, appuyez sur le bouton **Paramètres**.
- 2 Appuyez sur ◀ ou ▶ jusqu'à ce que l'option **Conf. périphérique** apparaisse.
- 3 Appuyez sur √.
- 4 Appuyez sur ◀ ou ▶ jusqu'à ce que l'option **Paramètres de télécopie de l'hôte** apparaisse.
- 5 Appuyez sur √.
- 6 Appuyez sur ◀ ou ▶ jusqu'à ce que **Bloquer** apparaisse.
- 7 Appuyez sur √.

### ***Utilisation du logiciel Solutions de télécopie***

Ce logiciel vous permet d'ajuster les paramètres d'envoi et de réception de télécopies. Lorsque vous enregistrez des paramètres, ils s'appliquent à toutes les télécopies que vous envoyez ou recevez. Ce logiciel vous permet également de créer et de modifier la liste de composition abrégée.

- 1 Ouvrez le programme à l'aide d'une des méthodes suivantes :

Méthode 1	Méthode 2
<p><b>a</b> Effectuez l'une des opérations suivantes :</p> <ul style="list-style-type: none"> <li>• Sous Windows Vista, cliquez sur .</li> <li>• Sous Windows XP et les versions antérieures, cliquez sur <b>Démarrer</b>.</li> </ul> <p><b>b</b> Cliquez sur <b>Programmes</b> ou que <b>Tous les programmes → Lexmark 6500 Series</b>.</p> <p><b>c</b> Cliquez sur <b>Solutions de télécopie</b>.</p>	<p><b>a</b> Effectuez l'une des opérations suivantes :</p> <ul style="list-style-type: none"> <li>• Sous Windows Vista, cliquez sur .</li> <li>• Sous Windows XP et les versions antérieures, cliquez sur <b>Démarrer</b>.</li> </ul> <p><b>b</b> Cliquez sur <b>Programmes</b> ou que <b>Tous les programmes → Lexmark 6500 Series</b>.</p> <p><b>c</b> Cliquez sur <b>Productivity Studio</b>. L'écran de Productivity Studio s'ouvre.</p> <p><b>d</b> Cliquez sur l'icône <b>Télécopie</b>.</p>

2 Lorsque la boîte de dialogue Logiciel Solutions de télécopie s'affiche (comme illustré ci-après), utilisez le menu Actions pour effectuer les opérations suivantes :

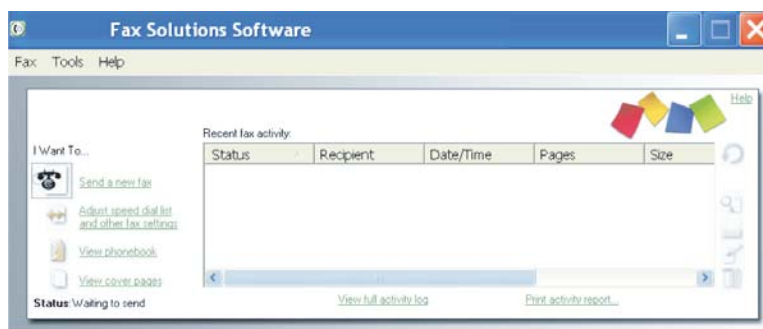

- Envoyer une télécopie.
- Modifier la liste de composition abrégée et régler les autres paramètres de télécopie.
- Afficher et utiliser le carnet d'adresses : ajouter des contacts ou des groupes, modifier ou supprimer des contacts ou des groupes, ajouter des contacts ou des groupes aux entrées de composition abrégée.
- Afficher plusieurs exemples de pages de garde pour en choisir un. Vous pouvez également ajouter un logo professionnel au modèle de page de garde.

3 Pour accéder à un élément du menu Actions, cliquez dessus.

4 Si nécessaire, cliquez sur les éléments de la barre d'outils pour effectuer les opérations suivantes :

Cliquez sur	Pour
Télécopie	<ul style="list-style-type: none"> <li>• Envoyer une télécopie.</li> <li>• Transférer une télécopie.</li> <li>• Afficher, imprimer ou modifier une télécopie.</li> <li>• Supprimer une télécopie.</li> <li>• Tenter de nouveau d'envoyer une télécopie.</li> </ul>
Outils	<ul style="list-style-type: none"> <li>• Accéder au carnet d'adresses et l'utiliser.</li> <li>• Afficher plusieurs exemples de pages de garde pour en choisir un.</li> <li>• Voir l'historique des télécopies.</li> <li>• Modifier les préférences logicielles concernant les listes de télécopies.</li> <li>• Régler les paramètres de télécopie.</li> </ul>
Aide	Rechercher des informations sur l'envoi de télécopie, les paramètres de télécopie, etc.

Pour plus d'informations sur la modification des paramètres de télécopie, reportez-vous à la section « Personnalisation des paramètres à l'aide de l'Utilitaire de configuration du télécopieur », page 129

5 Une fois les paramètres modifiés, cliquez sur **OK**.

6 Fermez le Logiciel Solutions de télécopies.

## **Configuration d'un préfixe de composition**

Vous pouvez ajouter un préfixe au début de chaque numéro de télécopie composé. Ce préfixe peut contenir jusqu'à huit chiffres, virgules, points, espaces et/ou les symboles suivants : \* # + - ( ).

1 Sur le bureau, double-cliquez sur l'icône **Productivity Studio** .

2 Dans la zone Paramètres de l'écran de bienvenue, cliquez sur **Historique et paramètres du télécopieur**.



- 3 Dans le menu Actions, cliquez sur **Régler les paramètres de numérotation abrégée et d'autres paramètres de télécopie**.
- 4 Cliquez sur l'onglet **Composition et envoi**.
- 5 Entrez le préfixe à composer avant chaque numéro de téléphone.
- 6 Cliquez sur **OK** pour enregistrer le paramètre.

### ***Sélection d'une sonnerie distinctive***

Le service de sonnerie distinctive est proposé par certains opérateurs lorsqu'ils affectent plusieurs numéros de téléphone à une même ligne. Si vous vous abonnez à ce service, vous pouvez programmer votre imprimante de manière à ce qu'elle dispose d'une sonnerie spéciale et d'un numéro distinct pour la réception des télécopies.

- 1 Sur le bureau, double-cliquez sur l'icône **Productivity Studio** .
- 2 Dans la zone Paramètres de l'écran de bienvenue, cliquez sur **Historique et paramètres du télécopieur**.
- 3 Dans le menu Actions, cliquez sur **Régler les paramètres de numérotation abrégée et d'autres paramètres de télécopie**.
- 4 Cliquez sur l'onglet **Sonnerie et réponse**.
- 5 Dans la zone Répondre sur votre type de ligne téléphonique, sélectionnez le paramètre que vous désirez dans la liste déroulante Sonnerie spécifique.
- 6 Cliquez sur **OK** pour enregistrer le paramètre.

### ***Définition du nombre de sonneries avant réception automatique d'une télécopie***

- 1 Sur le bureau, double-cliquez sur l'icône **Productivity Studio** .
- 2 Dans l'écran de bienvenue, cliquez sur **Historique et paramètres du télécopieur**.
- 3 Dans le menu Actions, cliquez sur **Régler les paramètres de numérotation abrégée et d'autres paramètres de télécopie**.
- 4 Cliquez sur l'onglet **Sonnerie et réponse**.
- 5 Dans la liste déroulante Décrochage à la, sélectionnez le paramètre que vous souhaitez.
- 6 Dans la liste déroulante Réponse auto., sélectionnez **Activée**.
- 7 Cliquez sur **OK** pour enregistrer le paramètre.

Le voyant Réponse auto. du panneau de commandes s'allume. Lorsque le nombre de sonneries indiqué est détecté, l'imprimante reçoit automatiquement la télécopie.

### ***Définition d'une liste de composition abrégée***

- 1 Sur le bureau, double-cliquez sur l'icône **Productivity Studio** .
- 2 Dans la zone Paramètres de l'écran de bienvenue, cliquez sur **Historique et paramètres du télécopieur**.
- 3 Dans le menu Actions, cliquez sur **Modifier la liste de composition abrégée et régler les autres paramètres de télécopie**.
- 4 Cliquez sur l'onglet **Composition abrégée**.

- 5** Pour ajouter une nouvelle entrée à la liste de composition abrégée :
  - a** Cliquez sur la première ligne vide de la liste.
  - b** Entrez un numéro de télécopieur.
  - c** Placez le curseur dans le champ Nom du contact.
  - d** Entrez un nom de contact.
  - e** Ajoutez des numéros de télécopieur si nécessaire dans les lignes 2 à 89, en suivant les étapes ci-dessus.
- 6** Pour ajouter un groupe de télécopies :
  - a** Faites défiler la liste vers le bas et cliquez sur la ligne 90.  
Une nouvelle zone de saisie apparaît.
  - b** Cliquez sur la première ligne vide de la liste.
  - c** Entrez jusqu'à 30 numéros de télécopieurs pour le groupe.
  - d** Placez le curseur dans le champ Nom du contact.
  - e** Entrez un nom de contact.
  - f** Répétez ces étapes pour ajouter des groupes supplémentaires en utilisant les lignes 91 à 99, selon vos besoins.
- 7** Cliquez sur **OK** pour enregistrer les entrées.

**Remarques :**

- Vous pouvez inclure le numéro d'une carte de téléphone dans le numéro du télécopieur.
- Vous pouvez saisir un maximum de 64 chiffres, virgules, points, espaces et/ou les symboles suivants : \* # + - ( ).

## **Impression de rapports d'activité de télécopie**

- 1** Sur le bureau, double-cliquez sur l'icône **Productivity Studio** .
- 2** Dans la zone Paramètres de l'écran de bienvenue, cliquez sur **Historique et paramètres du télécopieur**.  
Le logiciel Solutions de télécopie apparaît.
- 3** Dans la barre d'outils, cliquez sur **Outils → Historique des télécopies**.
- 4** Cliquez sur le bouton **Imprimer le rapport** pour imprimer le rapport.

# Maintenance de l'imprimante

---

## Retrait d'une cartouche usagée

1 Assurez-vous que l'imprimante est sous tension.

2 Ouvrez l'unité du scanner.

Le chariot des cartouches se place en position de chargement, sauf si l'imprimante est occupée.

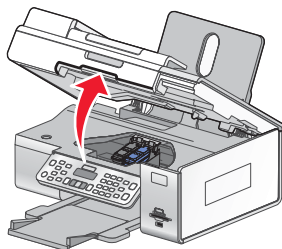

3 Appuyez sur le loquet du chariot pour ouvrir son couvercle.

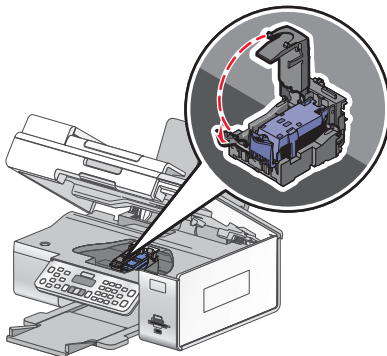

4 Retirez la cartouche usagée.

**Remarque :** Si vous retirez les deux cartouches, répétez les étapes 3 et 4 pour la seconde cartouche.

## Installation des cartouches

1 Ouvrez l'imprimante.

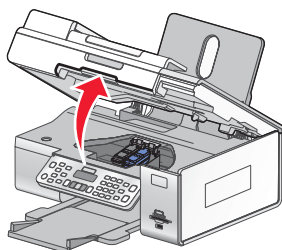

2 Appuyez sur les leviers du chariot des cartouches.

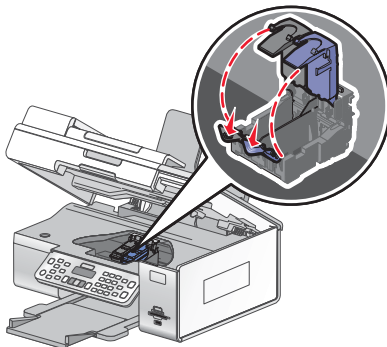

3 Retirez la ou les cartouche(s) usagée(s). Pour plus d'informations, reportez-vous à la section « Retrait d'une cartouche usagée », page 139.

4 Si vous installez de nouvelles cartouches, enlevez la bande protectrice à l'arrière et en dessous de la cartouche noire, puis insérez cette dernière dans le chariot de gauche.

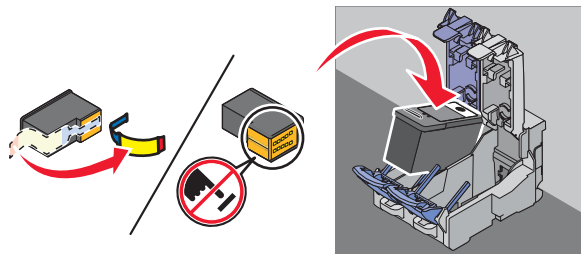

**Avertissement** : Ne *touchez pas* la zone de contact dorée à l'arrière de la cartouche, ni les buses placées en dessous.

5 Fermez le couvercle du chariot de la cartouche noire.

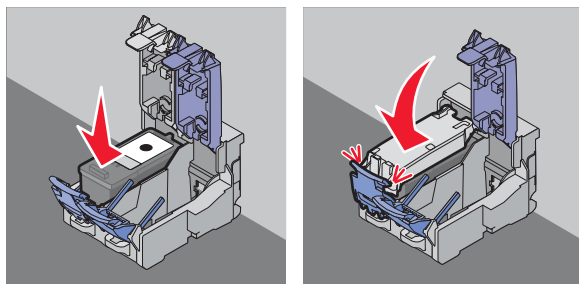

- 6 Retirez la bande protectrice à l'arrière et en dessous de la cartouche couleur et insérez cette dernière dans le chariot de droite.

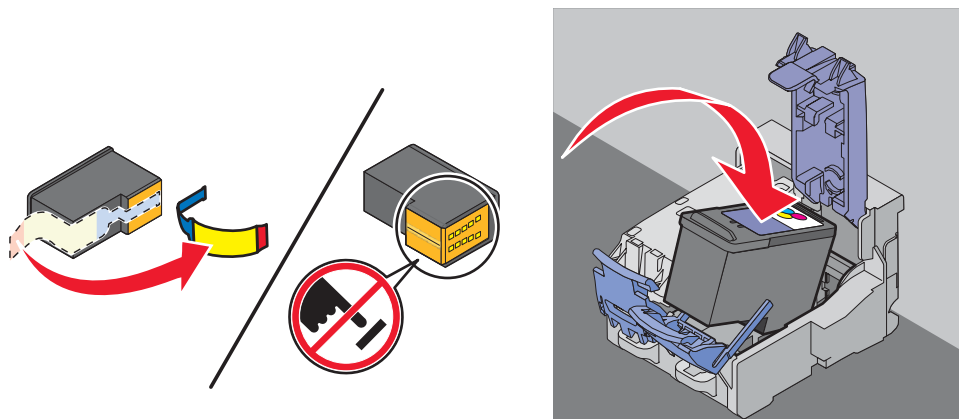

**Avertissement :** Ne *touchez pas* la zone de contact dorée à l'arrière de la cartouche, ni les buses placées en dessous.

- 7 Fermez le couvercle du chariot de la cartouche couleur.

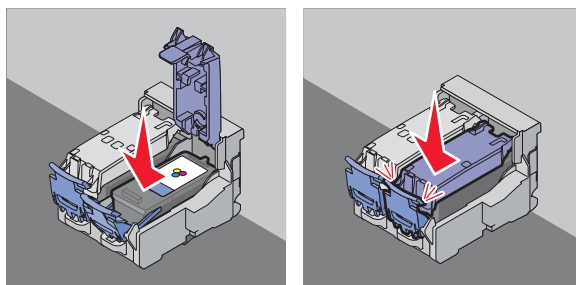

- 8 Fermez l'imprimante, en faisant attention à ne pas mettre les mains dessous.

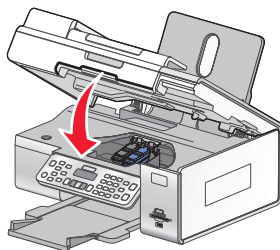

Un message apparaît sur l'affichage du panneau de commandes, vous invitant à charger du papier et à appuyer sur ✓ pour imprimer une page d'alignement.

**Remarque :** L'imprimante doit être refermée pour imprimer, numériser ou copier un document.

## Utilisation de cartouches recyclées

La garantie ne couvre pas les réparations des pannes ou des dommages causés par des cartouches recyclées. Lexmark déconseille l'utilisation de cartouches recyclées. Celles-ci risquent en effet de nuire à la qualité de l'impression et d'endommager l'imprimante. Pour des résultats optimaux, utilisez toujours des consommables Lexmark.

## Utilisation de véritables cartouches de marque Lexmark

Les imprimantes, cartouches d'impression et papiers photo Lexmark sont conçus pour donner des résultats d'impression optimaux.

Si vous recevez un message **Cartouche Lexmark vide**, cela signifie que les cartouches Lexmark d'origine sont vides.

Si vous pensez avoir acheté une cartouche Lexmark mais que le message **Cartouche Lexmark vide** apparaît :

- 1 Cliquez sur **En savoir davantage** dans la fenêtre du message.
- 2 Cliquez sur **Signaler une cartouche d'impression non Lexmark**.

Pour que ce message ne s'affiche plus pour les cartouches indiquées :

- Remplacez votre ou vos cartouches par de nouvelles cartouches Lexmark.
- Si vous imprimez à partir d'un ordinateur, cliquez sur **En savoir davantage** dans la fenêtre du message, cochez la case appropriée et cliquez sur **Fermer**.
- Si vous utilisez l'imprimante sans ordinateur, appuyez sur **Annuler**.

La garantie de l'imprimante Lexmark ne couvre pas les dommages causés par des cartouches autres que Lexmark.

## Alignement de cartouches

- 1 Chargez du papier ordinaire.
- 2 A partir du panneau de commandes, appuyez sur **Paramètres**.
- 3 Appuyez sur ◀ ou sur ▶ jusqu'à ce que **Maintenance** s'affiche.
- 4 Appuyez sur √.
- 5 Appuyez sur ◀ ou sur ▶ jusqu'à ce que **Aligner les cartouches** s'affiche.
- 6 Appuyez sur √.

Une page d'alignement s'imprime.

Si vous avez aligné les cartouches pour améliorer la qualité d'impression, imprimez à nouveau le document. Si la qualité ne s'est pas améliorée, nettoyez les buses des cartouches.

## Nettoyage des buses des cartouches

- 1 Chargez du papier ordinaire.
- 2 Appuyez sur **Paramètres**.
- 3 Appuyez sur ◀ ou sur ▶ jusqu'à ce que **Maintenance** s'affiche.
- 4 Appuyez sur √.
- 5 Appuyez sur ◀ ou sur ▶ jusqu'à ce que **Nettoyer les cartouches** s'affiche.
- 6 Appuyez sur √.

Une page s'imprime et de l'encre est projetée dans les buses des cartouches afin de les nettoyer.

- 7 Relancez l'impression du document pour vérifier si la qualité d'impression s'est améliorée.
- 8 Si la qualité d'impression ne présente pas d'amélioration, répétez l'opération deux fois supplémentaires.

## Essuyage des buses et des contacts des cartouches

- 1 Retirez les cartouches.
- 2 Humidifiez un chiffon propre et sans peluches, puis placez-le sur une surface plane.
- 3 Maintenez le chiffon humide contre les buses pendant environ trois secondes, puis essuyez-les dans le sens indiqué.

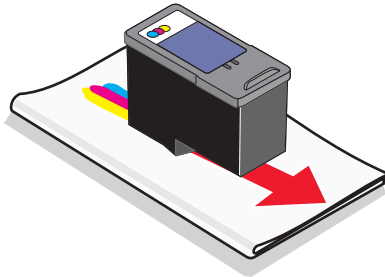

- 4 Utilisez une autre portion propre du chiffon et maintenez ce dernier contre les contacts pendant environ trois secondes, puis essuyez dans la direction indiquée.

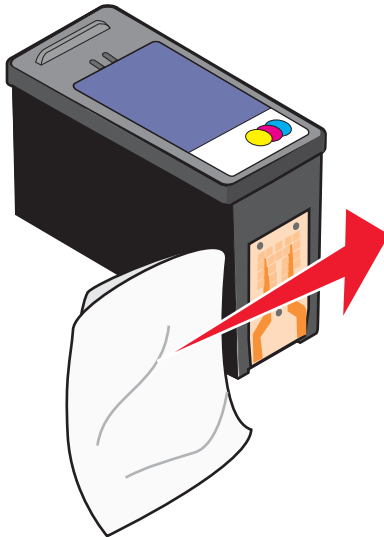

- 5 Utilisez une autre portion propre du chiffon et répétez l'étape 3 et l'étape 4.
- 6 Laissez les buses et les contacts sécher complètement.
- 7 Réinsérez les cartouches.
- 8 Réimprimez le document.
- 9 Si la qualité ne s'améliore pas, nettoyez les buses d'impression. Pour plus d'informations, reportez-à la section « Nettoyage des buses des cartouches », page 142.
- 10 Répétez les opérations de l'étape 9 encore une ou deux fois.
- 11 Si la qualité laisse toujours à désirer, remplacez les cartouches.

## Conservation des cartouches

- N'ouvrez l'emballage des cartouches qu'au moment de les installer.
- Ne retirez une cartouche de l'imprimante que si vous souhaitez la remplacer, la nettoyer ou la conserver dans un récipient hermétique. Si vous réutilisez des cartouches restées à l'air libre pendant une période prolongée, des problèmes d'impression risquent de survenir.
- Conservez la cartouche photo dans son unité de stockage lorsqu'elle n'est pas utilisée.

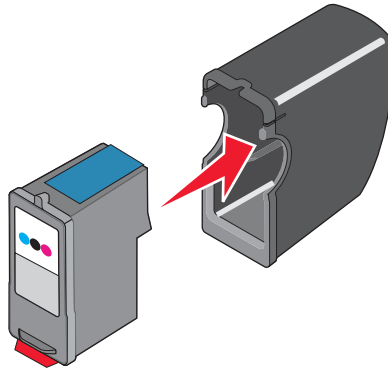

## Nettoyage de la vitre du scanner

- 1 Humidifiez un chiffon propre et sans peluches.
- 2 Essuyez délicatement la vitre du scanner pour la nettoyer.

**Remarque :** Vérifiez que l'encre et/ou tout fluide de correction sont bien secs avant de placer le document sur la vitre du scanner.

## Nettoyage de l'extérieur de l'imprimante

- 1 Vérifiez que l'imprimante est hors tension et débranchée de la prise murale.



**ATTENTION :** Pour éviter tout risque d'électrocution, débranchez le cordon d'alimentation de la prise et déconnectez tous les câbles de l'imprimante avant de continuer.

- 2 Retirez tout papier placé sur le support papier et le bac de sortie du papier.
- 3 Humidifiez un chiffon propre et sans peluches.

**Avertissement :** N'utilisez pas de nettoyeurs ni de détergents de ménage, car ils peuvent détériorer le fini de l'imprimante.

- 4 N'essuyez que l'extérieur de l'imprimante, en veillant à éliminer les résidus d'encre accumulés sur le bac de sortie du papier.

**Avertissement :** L'utilisation d'un chiffon pour nettoyer l'intérieur peut endommager votre imprimante.

- 5 Vérifiez que le support papier et le bac de sortie du papier sont secs avant de lancer une nouvelle impression.

## Commande de consommables

### *Commande de cartouches*

Modèles Lexmark 6500 Series



Composant	Numéro de référence	Rendement de pages standard moyen par cartouche <sup>1</sup>
Cartouche noire	42A	220
Cartouche noire <sup>2</sup>	42	220
Cartouche noire grande contenance	44	500
Cartouche couleur	41A	210
Cartouche couleur <sup>2</sup>	41	210
Cartouche couleur grande contenance	43	350
Cartouche photo	40	Non applicable
<sup>1</sup> Valeurs obtenues dans le cadre d'une impression en continu. Valeur de rendement déclarée conforme à la norme ISO/IEC 24711.		
<sup>2</sup> Cartouche sous licence du programme de retour		

## Commandes de papier et d'autres consommables

Pour commander des consommables pour l'imprimante ou pour rechercher le revendeur le plus proche de chez vous, visitez notre site Web à l'adresse suivante : [www.lexmark.com](http://www.lexmark.com).

### Remarques :

- Pour obtenir un résultat optimal, utilisez des cartouches Lexmark.
- Pour des résultats optimaux, utilisez du papier photo Lexmark ou Lexmark Perfectfinish™ pour l'impression de photos ou d'autres images de qualité. N'utilisez *pas* du papier photo Lexmark Premium. Vos cartouches d'impression ne sont pas compatibles avec ce type de papier.
- Pour éviter toute bavure ou rayure, évitez de toucher la surface imprimée avec les doigts ou avec des objets pointus. Pour obtenir un résultat optimal, enlevez les feuilles imprimées du bac de sortie papier et laissez-les sécher au moins 24 heures avant de les empiler, de les afficher ou de les ranger.

Composant	Numéro de référence
Câble USB	1021294
Lexmark N2050 (serveur d'impression sans fil interne) <b>Remarque :</b> Si votre imprimante n'a pas été fournie avec un serveur d'impression sans fil interne pré-installé, l'installation du Lexmark N2050 sur l'imprimante vous permet d'imprimer et de numériser sur un réseau sans fil.	Pour plus d'informations, visitez le site Web <a href="http://www.lexmark.com">www.lexmark.com</a> .
Pour plus d'informations, visitez le site Web <a href="http://www.lexmark.com">www.lexmark.com</a>	

Papier	Format de papier
Papier photo Lexmark	<ul style="list-style-type: none"> <li>• Lettre</li> <li>• A4</li> <li>• 4 x 6 pouces</li> <li>• 10 x 15 cm</li> </ul>
<b>Remarque :</b> La disponibilité varie d'un pays à l'autre.	

Papier	Format de papier
Papier photo Lexmark PerfectFinish	<ul style="list-style-type: none"><li>• Lettre</li><li>• A4</li><li>• 4 x 6 pouces</li><li>• 10 x 15 cm</li><li>• L</li></ul>
<b>Remarque :</b> La disponibilité varie d'un pays à l'autre.	

Pour plus d'informations sur la commande de papier photo Lexmark ou Lexmark PerfectFinish dans votre pays, accédez au site : [www.lexmark.com](http://www.lexmark.com).

# Dépannage

---

Si vous installez votre imprimante sur un réseau sans fil, vérifiez les points suivants :

- Le réseau sans fil fonctionne correctement.
- L'ordinateur et l'imprimante sont tous deux connectés au même réseau sans fil.
- L'imprimante est située à portée du réseau sans fil. La plage correspondant à des performances optimales se situe généralement entre 100 et 150 pieds (30 à 45 m environ).
- L'imprimante est éloignée de tout autre appareil électrique susceptible d'interférer avec le signal sans fil.
- Le bloc d'alimentation est connecté à l'imprimante et le voyant  est allumé.
- Le voyant Wi-Fi est vert.
- Le pilote de l'imprimante est installé sur l'ordinateur à partir duquel vous exécutez une tâche.
- Le port d'imprimante approprié est sélectionné.

## Dépannage lié à l'installation

### *Une langue incorrecte apparaît sur l'écran*

Les solutions sont multiples. Essayez l'une d'entre elles présentées ci-dessous :

#### **Corrigez la sélection de la langue pendant la configuration initiale**

Une fois la langue sélectionnée, l'option **Langue** apparaît de nouveau à l'écran. Pour changer la sélection :

- 1 Appuyez sur ◀ ou ▶ jusqu'à ce que la langue voulue apparaisse à l'écran.
- 2 Appuyez sur ✓ pour enregistrer.

#### **Sélectionnez une autre langue après la configuration initiale**

- 1 Sur le panneau de commandes, appuyez sur le bouton **Paramètres**.
- 2 Appuyez sur ◀ ou ▶ jusqu'à ce que l'option **Conf. périphérique** apparaisse.
- 3 Appuyez sur ✓.
- 4 Appuyez sur ◀ ou ▶ jusqu'à ce que **Langue** apparaisse.
- 5 Appuyez sur ✓.
- 6 Appuyez sur ◀ ou ▶ jusqu'à ce que la langue voulue apparaisse à l'écran.
- 7 Appuyez sur ✓.
- 8 Appuyez sur ◀ ou ▶ jusqu'à ce que **Oui** apparaisse.
- 9 Appuyez sur ✓ pour enregistrer.

**Remarque :** Si vous ne comprenez pas la langue affichée à l'écran, reportez-vous à la section « Restauration des paramètres d'origine de l'imprimante », page 184.

## ***Le voyant de mise sous tension n'est pas allumé***

Les solutions sont multiples. Essayez une ou plusieurs d'entre elles présentées ci-dessous.



### **Appuyez sur le bouton Marche/arrêt.**

Assurez-vous que l'imprimante est sous tension en appuyant sur .

### **Déconnectez et reconnectez le câble d'alimentation.**

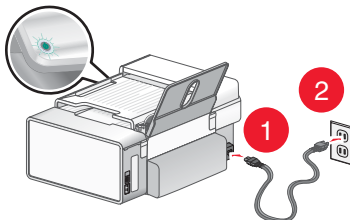
- 1 Débranchez le câble d'alimentation électrique de la prise murale et de l'imprimante.
- 2 Branchez le câble dans le port d'alimentation situé sur l'imprimante.



- 3 Branchez le câble sur une prise électrique déjà utilisée par d'autres appareils.
- 4 Si le voyant  n'est pas allumé, appuyez sur .

## ***Impossible d'installer le logiciel***

Les solutions sont multiples. Essayez une ou plusieurs d'entre elles présentées ci-dessous.

### **Vérifiez le système d'exploitation utilisé**

Les systèmes d'exploitation pris en charge sont les suivants :

- Windows Vista
- Windows XP
- Windows 2000 avec Service Pack 3 ou version ultérieure
- Mac OS X

### **Vérifiez la configuration système requise**

Vérifiez que votre ordinateur possède la configuration système minimale requise indiquée sur l'emballage de l'imprimante.



### **Vérifiez votre connexion USB**

Suivez les étapes ci-dessous si vous n'utilisez pas l'imprimante sur un réseau sans fil :

- 1 Vérifiez que le câble USB n'a pas été endommagé.
- 2 Branchez l'extrémité carrée du câble USB à l'arrière de l'imprimante.
- 3 Branchez l'extrémité rectangulaire du câble USB dans le port USB de l'ordinateur.

Ce port est signalé par le symbole USB .

## Reconnectez l'alimentation

- 1 Appuyez sur  pour mettre l'imprimante hors tension.
- 2 Débranchez le câble d'alimentation de la prise murale.
- 3 Retirez délicatement le câble d'alimentation de l'imprimante.
- 4 Rebranchez-le sur l'imprimante.
- 5 Branchez le câble d'alimentation sur la prise murale.
- 6 Appuyez sur  pour mettre l'imprimante sous tension.

## Désinstallez et réinstallez le logiciel

Désinstallez le logiciel de l'imprimante et réinstallez-le. Pour plus d'informations, reportez-vous à la section « Désinstallation et réinstallation du logiciel », page 151.

## La page ne s'imprime pas

Les solutions sont multiples. Essayez une ou plusieurs d'entre elles présentées ci-dessous :

### Vérifiez les messages

Si un message d'erreur s'affiche, reportez-vous à la section « Des messages d'erreur s'affichent à l'écran de l'ordinateur », page 210.

### Vérifiez l'alimentation

Si le voyant  n'est pas allumé, reportez-vous à la section « Le voyant de mise sous tension n'est pas allumé », page 148.

### Rechargez du papier

Retirez le papier, puis rechargez-le.

### Vérifiez l'encre

Vérifiez les niveaux d'encre et installez une nouvelle cartouche si nécessaire.

### Vérifiez les cartouches

- 1 Retirez les cartouches.
- 2 Assurez-vous que l'autocollant et la bande adhésive ont été retirés.

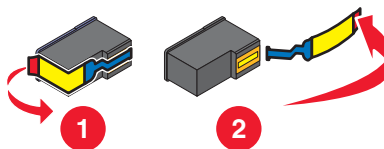

- 3 Réinsérez les cartouches.

### Vérifiez l'imprimante par défaut et les paramètres de pause

- 1 Cliquez sur :
  - Sous Windows Vista :  → **Panneau de configuration** → **Imprimantes** (sous Matériel et son).
  - Sous Windows XP : **Démarrer** → **Imprimantes et télécopieurs**.

- Sous Windows 2000 : **Démarrer → Paramètres → Imprimantes.**

**2** Double-cliquez sur le périphérique d'attente de l'imprimante.

**3** Cliquez sur **Imprimante**.

- Vérifiez que l'option Suspendre l'impression n'est pas cochée.
- Si l'option Définir par défaut n'est pas cochée, vous devez sélectionner la file d'attente d'impression pour chaque fichier que vous souhaitez imprimer.

## **Reconnectez le câble d'alimentation**

**1** Appuyez sur  pour mettre l'imprimante hors tension.

**2** Débranchez le câble d'alimentation de la prise murale.

**3** Retirez délicatement le câble d'alimentation de l'imprimante.

**4** Rebranchez-le à l'imprimante.

**5** Branchez le câble d'alimentation à la prise murale.

**6** Appuyez sur  pour mettre l'imprimante sous tension.

## **Désinstallation et réinstallation du logiciel**

Désinstallez le logiciel de l'imprimante et réinstallez-le. Pour plus d'informations, reportez-vous à la section « Désinstallation et réinstallation du logiciel », page 151.

## ***Impossible d'imprimer à partir d'un appareil photo numérique en utilisant PictBridge***

Les solutions sont multiples. Essayez une ou plusieurs d'entre elles présentées ci-dessous.

### **Activez l'impression PictBridge à partir de l'appareil photo**

Activez l'impression PictBridge sur l'appareil en sélectionnant le mode USB adéquat. Pour plus d'informations, reportez-vous à la documentation fournie avec l'appareil photo.

### **Vérifiez que l'appareil photo est compatible PictBridge**

**1** Débranchez l'appareil.

**2** Branchez un appareil photo numérique compatible PictBridge sur le port PictBridge. Reportez-vous à la documentation de l'appareil photo numérique pour savoir s'il est compatible PictBridge.

### **Vérifiez le câble USB**

Utilisez uniquement le câble USB fourni avec l'appareil photo numérique.

### **Retirez les cartes mémoire**

Retirez toutes les cartes mémoire de l'imprimante.

### **Vérifiez les messages**

Si un message d'erreur s'affiche, reportez-vous à la section « Des messages d'erreur s'affichent à l'écran de l'ordinateur », page 210.

## **Présentation des niveaux d'avertissement**

- Une coche verte indique que l'ordinateur est conforme à la configuration requise.
- Un point d'interrogation jaune indique que l'ordinateur n'est pas conforme à la configuration requise. La plupart des fonctions importantes fonctionnent, mais des problèmes de performances risquent de se produire.
- Un point d'interrogation rouge indique que l'ordinateur n'est pas conforme à la configuration requise. La plupart des fonctions importantes risquent de ne pas fonctionner.
- Un X rouge indique que l'ordinateur n'est pas conforme à la configuration requise. L'installation est interrompue.

Pour que l'installation s'effectue correctement, vérifiez que l'ordinateur est conforme à la configuration requise. Vous trouverez les détails de cette configuration requise sur le carton d'emballage de l'imprimante.

## **Désinstallation et réinstallation du logiciel**

Si l'imprimante ne fonctionne pas correctement ou si un message d'erreur de communication apparaît lorsque vous essayez d'utiliser l'imprimante, désinstallez puis réinstallez le logiciel de l'imprimante.

- 1 Cliquez sur **Démarrer** → **Programmes** ou que **Tous les programmes** → **Lexmark 6500 Series**.
- 2 Sélectionnez **Désinstallation**.
- 3 Suivez les instructions qui s'affichent sur l'écran de l'ordinateur pour désinstaller le logiciel de l'imprimante.
- 4 Redémarrez l'ordinateur avant de réinstaller le logiciel.
- 5 Cliquez sur **Annuler** dans tous les écrans Ajout de nouveau matériel.
- 6 Insérez le CD et suivez les instructions qui s'affichent à l'écran pour réinstaller le logiciel.

**Remarque :** Si l'écran d'installation ne s'affiche pas automatiquement après le redémarrage de l'ordinateur, cliquez sur **Démarrer** → **Exécuter**, puis tapez **D:\setup**, où **D** désigne la lettre de votre lecteur de CD-ROM.

Si le logiciel ne s'installe toujours pas correctement, visitez notre site Web [www.lexmark.com](http://www.lexmark.com) pour rechercher les logiciels les plus récents.

- 1 Pour tous les pays, à l'exception des Etats-Unis, sélectionnez votre pays.
- 2 Cliquez sur les liens menant à la page des pilotes ou des téléchargements.
- 3 Sélectionnez la famille de votre imprimante.
- 4 Sélectionnez le modèle de l'imprimante.
- 5 Sélectionnez le système d'exploitation utilisé.
- 6 Sélectionnez le fichier à télécharger et suivez les instructions à l'écran.

## **Activation du port USB**

Pour vérifier que le port USB est activé sur l'ordinateur :

- 1 Sous Windows Vista, cliquez sur  → **Panneau de configuration**.  
Sous Windows XP, cliquez sur **Démarrer** → **Panneau de configuration**.  
Sous Windows 2000, cliquez sur **Démarrer** → **Réglages** → **Panneau de configuration**.
- 2 Si vous utilisez Windows Vista, cliquez sur l'icône **Système et maintenance**, puis sur **Gestionnaire de périphériques**.

Si vous utilisez Windows XP ou Windows 2000 :

- a Cliquez sur **Performances et maintenance**, puis sur l'icône **Système** .
- b Cliquez sur l'onglet **Matériel** .
- c Cliquez sur **Gestionnaire de périphériques**.

**3** Cliquez sur le signe plus (+) en regard de **Contrôleur de bus USB**.

Si le contrôleur hôte USB et le concentrateur USB racine figurent dans la liste affichée, le port USB est activé.

Avez-vous identifié le problème ?

**Oui**

Si le contrôleur hôte USB et le concentrateur USB racine *ne sont pas* dans la liste affichée, le port USB *n'est pas* activé. Pour plus d'informations, reportez-vous à la documentation de l'ordinateur.

**Non**

Contactez le Centre d'assistance client.

- 1 Cliquez sur **Démarrer** → **Programmes** ou que **Tous les programmes** → **Lexmark 6500 Series**.
- 2 Cliquez sur **Centre de solutions**.
- 3 Cliquez sur l'onglet **Contacts** .

## ***Résolution des problèmes de communication de l'imprimante***

L'imprimante ne peut pas échanger de données avec l'ordinateur.

Les solutions sont multiples. Essayez une ou plusieurs d'entre elles présentées ci-dessous :

### **Etablissez une communication bidirectionnelle entre l'imprimante et l'ordinateur**

Pour plus d'informations, reportez-vous à la section « Communication bidirectionnelle non établie », page 183.

### **Vérifiez que l'imprimante n'est pas en mode veille**

Si le voyant de mise sous tension clignote lentement, l'imprimante est en mode veille.

- 1 Débranchez le câble d'alimentation de la prise électrique.
- 2 Patientez pendant dix minutes, puis insérez le câble d'alimentation dans la prise électrique.
- 3 Appuyez sur  pour mettre l'imprimante sous tension.

## **Dépannage relatif à l'installation sans fil**

### ***Comment trouver le type de sécurité utilisée par mon réseau ?***

Vous devez connaître la clé et le mode de sécurité pour installer l'imprimante correctement sur le réseau sans fil. Pour obtenir ces informations, consultez la documentation fournie avec votre routeur sans fil, la page Web associée au routeur ou la personne chargée d'installer votre réseau sans fil.

### ***Vérification de vos clés de sécurité***

Une clé de sécurité est comme un mot de passe. Tous les appareils d'un même réseau partagent la même clé de sécurité.

**Remarque :** Assurez-vous que vous avez bien copié la clé de sécurité, y compris les lettres majuscules, et conservez-la en lieu sûr pour future référence.

La clé de sécurité doit satisfaire les critères suivants.



## Clé WEP

- 10 ou 26 caractères hexadécimaux précisément. Les caractères hexadécimaux sont A–F et 0–9.
- 5 ou 13 caractères ASCII précisément. Les caractères ASCII sont les lettres, les chiffres et les symboles du clavier.

## Clé WPA-PSK ou WPA2-PSK

- Jusqu'à 64 caractères hexadécimaux. Les caractères hexadécimaux sont A–F et 0–9.
- Entre 8 et 64 caractères ASCII. Les caractères ASCII sont les lettres, les chiffres et les symboles du clavier.

## ***L'imprimante est correctement configurée mais reste introuvable sur le réseau***

Vérifiez les points suivants :

- L'imprimante est alimentée et le voyant  est allumé.
- L'imprimante est située à portée du réseau sans fil.
- L'imprimante est éloignée de tout autre appareil électrique susceptible d'interférer avec le signal sans fil.
- Votre réseau sans fil utilise un nom de réseau unique (SSID). Si tel n'est pas le cas, il est possible que l'imprimante/le serveur d'impression communique sur un autre réseau situé à proximité et disposant du même nom de réseau.
- L'imprimante dispose d'une adresse IP correcte sur le réseau.

## ***L'imprimante du réseau sans fil n'imprime pas***

Les solutions sont multiples. Essayez une ou plusieurs d'entre elles présentées ci-dessous :

### **Vérifiez l'alimentation**

Assurez-vous que le voyant  est allumé.

### **Vérifiez le câble**

- Vérifiez que le câble d'alimentation est branché à l'imprimante et à la prise de courant.
- Vérifiez que le câble USB ou le câble d'installation n'est pas branché.

### **Vérifiez le voyant Wi-Fi**

Vérifiez que le voyant WiFi est vert. S'il n'est pas vert, reportez-vous aux parties intitulées « Le voyant WiFi est orange » ou « Le voyant WiFi clignote en orange pendant l'installation » dans la section « Dépannage relatif à l'installation sans fil ».

### **Vérifiez que le pilote de l'imprimante est installé**

Vérifiez que le pilote de l'imprimante est installé sur l'ordinateur à partir duquel vous lancez les tâches d'impression.

**1** Effectuez l'une des opérations suivantes :

- Sous Windows Vista, cliquez sur :  → **Panneau de configuration** → **Imprimantes**.
- Sous Windows XP, cliquez sur : **Démarrer** → **Paramètres** → **Imprimantes et télécopieurs**.
- Sous Windows 2000 et les versions antérieures, cliquez sur : **Démarrer** → **Paramètres** → **Imprimantes**.

Si vous ne parvenez pas à trouver l'icône de l'imprimante, le pilote n'est pas installé.

**2** Le cas échéant, insérez le CD du logiciel d'installation dans votre ordinateur.

**3** Suivez les instructions qui s'affichent à l'écran.

**Remarque :** Vous devez installer le pilote de l'imprimante sur chaque ordinateur utilisant l'imprimante réseau.

## Vérifiez si l'imprimante est connectée au réseau sans fil

- 1 Imprimez une page de configuration réseau. Pour plus d'informations, reportez-vous à la section « Impression d'une page de configuration réseau ».
- 2 Vérifiez si "Etat : Connecté" apparaît sous la carte réseau.

## Redémarrez l'ordinateur

Eteignez, puis rallumez l'ordinateur.

## Vérifiez les ports de l'imprimante

Vérifiez que le port d'imprimante sélectionné est le bon.

- 1 Cliquez sur :
  - Sous Windows Vista :  → **Panneau de configuration** → **Imprimantes**.
  - Sous Windows XP : **Démarrer** → **Paramètres** → **Imprimantes et télécopieurs**.
  - Sous Windows 2000 et les versions antérieures : **Démarrer** → **Paramètres** → **Imprimantes**.
- 2 Cliquez avec le bouton droit de la souris sur l'icône de l'imprimante **Lexmark 6500 Series** .
- 3 Cliquez sur **Propriétés** → **Ports**.
- 4 Vérifiez que **XXXX\_Series\_nnnnnn\_P1** est sélectionné, où XXXX correspond au numéro de modèle de votre imprimante et nnnnnn aux six derniers chiffres de l'adresse MAC de votre imprimante.  
**Remarque** : L'adresse MAC se trouve à l'arrière de l'imprimante, à côté du numéro de série.
- 5 Si **USB** est sélectionné à la place :
  - a Sélectionnez le nom du port dans l'étape 4.
  - b Cliquez sur **Appliquer**.
  - c Fermez la fenêtre et essayez d'imprimer à nouveau.

## Réinstallez le logiciel

Désinstallez puis réinstallez le logiciel de l'imprimante.

**Remarque** : Si la liste "Sélectionnez votre imprimante" comporte plus d'une imprimante, choisissez celle ayant la même adresse MAC que celle inscrite à l'arrière de votre imprimante.

## *L'imprimante réseau ne s'affiche pas dans la liste de sélection des imprimantes lors de l'installation*

### Vérifiez que l'imprimante figure sur le même réseau sans fil que l'ordinateur

Le SSID de l'imprimante doit correspondre à celui du réseau sans fil.

- 1 Si vous ne connaissez pas le SSID du réseau, exécutez les étapes suivantes pour l'obtenir avant de réexécuter l'utilitaire de configuration sans fil.
  - a Entrez l'adresse IP de votre point d'accès sans fil (routeur sans fil) dans le champ d'adresse Web de votre navigateur.

Si vous ne connaissez pas l'adresse IP du point d'accès sans fil (routeur sans fil) :

**1** Effectuez l'une des opérations suivantes :

- Sous Windows Vista, cliquez sur  → **Tous les programmes** → **Accessoires** → **Invite de commande**.
- Sous Windows XP, cliquez sur **Démarrer** → **Programmes** ou **Tous les programmes** → **Accessoires** → **Invite de commande**.

**2** Tapez **ipconfig**.

**3** Appuyez sur **Entrée**.

- L'entrée "Passerelle par défaut" représente généralement le point d'accès sans fil (routeur sans fil).
- L'adresse IP apparaît sous la forme de quatre jeux de chiffres séparés par des points, par exemple 192.168.0.100.

**b** Entrez vos nom d'utilisateur et mot de passe si vous y êtes invité.

**c** Cliquez sur **OK**.

**d** Sur la page principale, cliquez sur **Sans fil** ou sur une autre sélection où les paramètres sont enregistrés. Le SSID s'affiche.

**e** Notez-le, ainsi que le type de sécurité et les clés de sécurité s'ils s'affichent.

**Remarque** : Veillez à bien les copier, en respectant les majuscules.

**2** Cliquez sur **Démarrer** → **Programmes** ou que **Tous les programmes** → **Lexmark 6500 Series**.

**3** Cliquez sur **Configuration sans fil**.

**Remarque** : Vous pouvez être invité à reconnecter l'imprimante à l'ordinateur à l'aide du câble d'installation lors du processus d'installation.

**4** Suivez les instructions qui s'affichent à l'écran, notamment l'entrée du SSID du point d'accès sans fil (routeur sans fil) et les clés de sécurité lorsque vous y êtes invité.

**5** Stockez le SSID et les clés de sécurité dans un emplacement sûr en vue d'une consultation ultérieure.

## ***Le voyant Wi-Fi n'est pas allumé***

Les solutions sont multiples. Essayez une ou plusieurs d'entre elles présentées ci-dessous.

### **Vérifiez l'alimentation**

Assurez-vous que le voyant de mise sous tension de l'imprimante est allumé. Pour plus d'informations, reportez-vous à la section « Le voyant de mise sous tension n'est pas allumé ».

### **Supprimez et réinstallez le serveur d'impression interne en option**

**Remarque** : Cette solution *ne s'applique pas* aux imprimantes fournies avec le serveur d'impression interne sans fil pré-installé.

Réinstallez le serveur d'impression sans fil interne. Pour plus d'informations, reportez-vous à la section « Installation d'un serveur d'impression sans fil interne ».

## ***Le voyant Wi-Fi clignote en orange pendant l'installation***

Lorsque le voyant Wi-Fi clignote en orange, cela indique que l'imprimante a été configurée pour la mise en réseau sans fil mais qu'elle ne peut pas se connecter au réseau pour lequel elle a été configurée. Il se peut que l'imprimante ne parvienne pas à joindre le réseau en raison d'interférences ou de la distance qui la sépare du point d'accès sans fil (routeur sans fil), ou tant que ses paramètres ne sont pas modifiés.

Les solutions sont multiples. Essayez une ou plusieurs d'entre elles présentées ci-dessous.

### **Assurez-vous que le point d'accès est activé**

Vérifiez le point d'accès et activez-le si nécessaire.

### **Déplacez votre point d'accès sans fil (routeur sans fil) pour minimiser les interférences**

Des interférences temporaires peuvent provenir d'autres appareils tels que les micro-ondes ou autres appareils électroménagers, les téléphones sans fil, les interphones pour bébés et les systèmes de vidéo surveillance. Vérifiez que votre point d'accès sans fil (routeur sans fil) n'est pas placé à un endroit trop proche de ces appareils.

### **Essayez d'ajuster les antennes externes**

En général, les antennes fonctionnent mieux en position verticale. Toutefois, vous pouvez constater que la réception s'améliore si vous essayez différentes positions pour les antennes de l'imprimante et/ou du point d'accès sans fil (routeur sans fil).

### **Déplacez votre ordinateur et/ou votre imprimante**

Rapprochez l'ordinateur et/ou l'imprimante du point d'accès sans fil (routeur sans fil). Bien que la distance possible entre les périphériques soit de 300 pieds (environ 91 m) sur les réseaux 802.11b ou 802.11g, la plage correspondant à des performances optimales se situe généralement entre 100 et 150 pieds (30 à 45 m environ).

Vous pouvez identifier la puissance du signal du réseau sur la page de configuration de ce dernier. Pour savoir comment imprimer une page de configuration, reportez-vous à la section « Impression d'une page de configuration réseau », page 54.

### **Vérifiez les clés de sécurité**

Vérifiez que les clés de sécurité sont correctes. Pour plus d'informations, reportez-vous à la section « Vérification de vos clés de sécurité », page 152.

### **Vérifiez l'adresse MAC**

Si votre réseau utilise le filtrage par adresses MAC, indiquez-lui l'adresse MAC correspondant à l'imprimante. Si vous avez besoin d'aide pour rechercher l'adresse MAC, reportez-vous à la section « Recherche de l'adresse MAC », page 53.

### **Exécutez un ping sur le point d'accès sans fil (routeur sans fil) pour vérifier que le réseau fonctionne**

- 1 Si vous ne la connaissez pas déjà, recherchez l'adresse IP du point d'accès sans fil (routeur sans fil) :
  - a Cliquez sur :
    - Sous Windows Vista :  → **Tous les programmes** → **Accessoires** → **Invite de commande**.
    - Sous Windows XP et les versions antérieures : **Démarrer** → **Programmes** ou **Tous les programmes** → **Accessoires** → **Invite de commande**.
  - b Tapez `ipconfig`.

**c** Appuyez sur **Entrée**.

- L'entrée "Passerelle par défaut" représente généralement le point d'accès sans fil (routeur sans fil).
- L'adresse IP apparaît sous la forme de quatre jeux de chiffres séparés par des points, par exemple 192.168.0.100. Votre adresse IP peut également commencer par les nombres 10 ou 169. Ce paramètre est déterminé par votre système d'exploitation ou votre logiciel de réseau sans fil.

**2** Exécutez un ping sur le point d'accès sans fil (routeur sans fil).

**a** Cliquez sur :

- Sous Windows Vista :  → **Tous les programmes** → **Accessoires** → **Invite de commande**.
- Sous Windows XP et les versions antérieures : **Démarrer** → **Programmes** ou **Tous les programmes** → **Accessoires** → **Invite de commande**.

**b** Tapez **ping** suivi d'un espace et l'adresse IP du point d'accès sans fil (routeur sans fil). Par exemple :

```
ping 192.168.0.100
```

**c** Appuyez sur **Entrée**.

**3** Si le point d'accès sans fil (routeur sans fil) répond, plusieurs lignes commençant par "Reply from" ("Réponse de") s'affichent. Eteignez, puis rallumez l'imprimante.

**4** Si le point d'accès sans fil (routeur sans fil) ne répond pas, le message "Délai d'attente de la demande dépassé" apparaît après plusieurs secondes.

Essayez les solutions suivantes :

**a** Cliquez sur :

- Sous Windows Vista :  → **Panneau de configuration** → **Réseau et Internet** → **Réseau et Centre de partage**
- Sous Windows XP et les versions antérieures : **Démarrer** → **Paramètres** ou **Panneau de configuration** → **Connexion réseau**

**b** Sélectionnez la connexion appropriée parmi celles qui s'affichent.

**Remarque :** Si l'ordinateur est connecté au point d'accès (routeur) via un câble Ethernet, la connexion peut ne pas inclure le terme « sans fil » dans son nom.

**c** Cliquez avec le bouton droit sur la connexion, puis sur **Réparation**.

## Exécutez à nouveau la configuration sans fil

Si vos paramètres sans fil ont été modifiés, vous devez exécuter à nouveau la configuration sans fil de l'imprimante. Plusieurs causes peuvent être à l'origine de la modification de vos paramètres : vous avez changé manuellement vos clés WEP ou WPA, le canal ou d'autres paramètres réseau, ou vous avez restauré les paramètres par défaut du point d'accès sans fil (routeur sans fil).

### Remarques :

- Si vous modifiez les paramètres réseau, modifiez-les sur tous les périphériques réseau avant de les modifier pour le point d'accès sans fil (routeur sans fil).
- Si vous avez déjà modifié les paramètres réseau sans fil sur votre point d'accès sans fil (routeur sans fil), vous devez faire de même sur tous les autres périphériques réseau pour pouvoir les afficher sur le réseau.

**1** Cliquez sur :

- Sous Windows Vista : .
- Sous Windows XP et les versions antérieures : **Démarrer**.

**2** Cliquez sur **Démarrer** → **Programmes** ou que **Tous les programmes** → **Lexmark 6500 Series**.

### 3 Cliquez sur **Configuration sans fil**.

**Remarque :** Vous pouvez être invité à reconnecter l'imprimante à l'ordinateur à l'aide du câble d'installation lors du processus d'installation.

### 4 Suivez les instructions qui s'affichent à l'écran.

## ***Le voyant Wi-Fi est orange***

Les solutions sont multiples. Essayez une ou plusieurs d'entre elles présentées ci-dessous.

### **Vérifiez le câble**

Assurez-vous que le câble d'installation n'est pas connecté à l'imprimante.

### **Configurez le serveur d'impression sans fil interne en option**

**Remarque :** Cette solution ne s'applique pas aux imprimantes disposant d'un serveur d'impression sans fil interne pré-installé.

Si vous avez acheté le serveur d'impression interne sans fil en option alors que votre imprimante était déjà installée, reportez-vous à la section « Configuration d'un serveur d'impression interne sans fil » du chapitre « Installation de l'imprimante ».

### **Vérifiez le nom de réseau**

Assurez-vous que votre réseau ne porte pas le même nom qu'un autre réseau voisin. Par exemple, si vous et votre voisin utilisez tous deux le nom de réseau par défaut d'un fabricant, votre imprimante peut être connectée sur le réseau de votre voisin.

Si vous n'utilisez pas un nom de réseau unique, consultez la documentation relative à votre point d'accès sans fil (routeur sans fil) pour savoir comment définir un nom de réseau.

Si vous définissez un nouveau nom de réseau, vous devez redéfinir l'imprimante et le SSID de l'ordinateur sur le même nom de réseau.

Pour plus d'informations, reportez-vous à la partie « Vérification de votre nom de réseau » dans la section « Dépannage relatif à l'installation sans fil ».

### **Vérifiez les clés de sécurité**

Vérifiez que les clés de sécurité sont correctes. Pour plus d'informations, reportez-vous à la section « Vérification de vos clés de sécurité », page 152.

### **Déplacez votre ordinateur et/ou votre imprimante**

Rapprochez l'ordinateur et/ou l'imprimante du point d'accès sans fil (routeur sans fil). Bien que la distance possible entre les périphériques soit de 300 pieds (environ 91 m) sur les réseaux 802.11b ou 802.11g, la plage correspondant à des performances optimales se situe généralement entre 100 et 150 pieds (30 à 45 m environ).

Vous pouvez identifier la puissance du signal du réseau sur la page de configuration de ce dernier. Pour savoir comment imprimer une page de configuration, reportez-vous à la section « Impression d'une page de configuration réseau », page 54.

### **Vérifiez l'adresse MAC**

Si votre réseau utilise le filtrage par adresses MAC, indiquez-lui l'adresse MAC correspondant à l'imprimante. Si vous avez besoin d'aide pour rechercher l'adresse MAC, reportez-vous à la section « Recherche de l'adresse MAC », page 53.

## ***L'imprimante sans fil ne fonctionne plus***

Les solutions sont multiples. Essayez une ou plusieurs d'entre elles présentées ci-dessous.

### **Vérifiez l'alimentation**

- Assurez-vous que le voyant de mise sous tension de l'imprimante est allumé. Pour plus d'informations, reportez-vous à la section « Le voyant de mise sous tension n'est pas allumé » du chapitre « Dépannage ».
- Vérifiez que le point d'accès sans fil (routeur sans fil) est activé.

### **Déplacez votre point d'accès sans fil (routeur sans fil) pour minimiser les interférences**

Des interférences temporaires peuvent provenir d'autres appareils tels que les micro-ondes ou autres appareils électroménagers, les téléphones sans fil, les interphones pour bébés et les systèmes de vidéo surveillance. Vérifiez que votre point d'accès sans fil (routeur sans fil) n'est pas placé à un endroit trop proche de ces appareils.

### **Déplacez votre ordinateur et/ou votre imprimante**

Rapprochez l'ordinateur et/ou l'imprimante du point d'accès sans fil (routeur sans fil). Bien que la distance possible entre les périphériques soit de 300 pieds (environ 91 m) sur les réseaux 802.11b ou 802.11g, la plage correspondant à des performances optimales se situe généralement entre 100 et 150 pieds (30 à 45 m environ).

Vous pouvez identifier la puissance du signal du réseau sur la page de configuration de ce dernier. Pour plus d'informations, reportez-vous à la section « Impression d'une page de configuration réseau » du chapitre « Networking » (Mise en réseau).

### **Essayez d'ajuster les antennes externes**

En général, les antennes fonctionnent mieux en position verticale. Toutefois, vous pouvez constater que la réception s'améliore si vous essayez différentes positions pour les antennes de l'imprimante et/ou du point d'accès sans fil (routeur sans fil).

### **Vérifiez le nom de réseau**

Le nom de réseau ou SSID est un paramètre de périphérique sans fil qui permet à des périphériques de se connecter au même réseau sans fil.

Pour plus d'informations, reportez-vous à la partie « Vérification de votre nom de réseau » pour Windows ou Mac dans la section « Dépannage relatif à l'installation sans fil ».

### **Redémarrez l'ordinateur**

Eteignez, puis rallumez l'ordinateur.

### **Exécutez un ping sur le point d'accès sans fil**

Exécutez un ping sur le point d'accès sans fil (routeur sans fil) pour vérifier que le réseau fonctionne.

Pour plus d'informations, reportez-vous à la partie « Exécution d'un ping sur le point d'accès » pour Windows ou Mac dans la section « Dépannage relatif à l'installation sans fil ».

### **Exécutez un ping sur l'imprimante**

Exécutez un ping sur l'imprimante pour vérifier qu'elle est connectée au réseau.

Pour plus d'informations, reportez-vous à la partie « Exécution d'un ping sur l'imprimante » pour Windows ou Mac dans la section « Dépannage relatif à l'installation sans fil ».

## Exécutez à nouveau la configuration sans fil

Si vos paramètres sans fil ont été modifiés, vous devez exécuter à nouveau la configuration sans fil de l'imprimante. Plusieurs causes peuvent être à l'origine de la modification de vos paramètres : vous avez changé manuellement vos clés WEP ou WPA, le canal ou d'autres paramètres réseau, ou vous avez restauré les paramètres par défaut du point d'accès sans fil (routeur sans fil).

### Remarques :

- Si vous modifiez les paramètres réseau, modifiez-les sur tous les périphériques réseau avant de les modifier pour le point d'accès sans fil (routeur sans fil).
- Si vous avez déjà modifié les paramètres réseau sans fil sur votre point d'accès sans fil (routeur sans fil), vous devez faire de même sur tous les autres périphériques réseau pour pouvoir les afficher sur le réseau.

Pour plus d'informations, reportez-vous aux sections « Run the Wireless Setup Utility » (Exécution de l'utilitaire de configuration sans fil) pour Windows ou « Run the Wireless Setup Assistant » (Exécution de l'Assistant de configuration sans fil) pour Mac.

## Modification des paramètres sans fil après l'installation

Pour modifier le mot de passe, le nom de réseau ou un autre paramètre sans fil, réexécutez l'Assistant de configuration sans fil. Pour plus d'informations, reportez-vous aux sections « Run the Wireless Setup Utility » (Exécution de l'utilitaire de configuration sans fil) pour Windows ou « Run the Wireless Setup Assistant » (Exécution de l'Assistant de configuration sans fil) pour Mac.

## Rétablissement des paramètres par défaut du serveur d'impression interne sans fil

Vous devrez peut-être sélectionner un autre réseau sans fil pendant l'installation.

- 1 Appuyez sur **Paramètres**.
- 2 Appuyez sur ◀ ou ▶ jusqu'à ce que l'option **Configuration réseau** apparaisse.
- 3 Appuyez sur √.
- 4 Appuyez sur ◀ ou ▶ jusqu'à ce que l'option **Configuration sans fil** apparaisse.
- 5 Appuyez sur √.
- 6 Appuyez sur ◀ ou ▶ jusqu'à ce que l'option **Réinitialiser l'adaptateur réseau aux paramètres d'usine** apparaisse.
- 7 Appuyez sur √.

Le message suivant apparaît : **Vous êtes sur le point de réinitialiser tous les paramètres réseau sans fil. Etes-vous sûr de vouloir réinitialiser tous les paramètres réseau sans fil ?**

- 8 Appuyez plusieurs fois sur ◀ ou sur ▶ jusqu'à ce que l'option **Oui** apparaisse.
- 9 Appuyez sur √.

L'option **Clearing wireless settings** (Suppression des paramètres sans fil) apparaît.

### Remarques :

- La suppression des paramètres peut prendre 30 à 60 secondes.
- Le voyant Wi-Fi devient orange.



## ***L'imprimante ne parvient pas à se connecter au réseau sans fil***

Les solutions sont multiples. Essayez une ou plusieurs d'entre elles présentées ci-dessous.

### **Vérifiez que votre ordinateur est connecté à votre point d'accès sans fil (routeur sans fil)**

- Vérifiez si vous avez accès à Internet en ouvrant votre navigateur Web pour accéder à un site.
- S'il y a d'autres ordinateurs ou ressources sur votre réseau sans fil, vérifiez si vous pouvez y accéder à partir de votre ordinateur.

### **Rapprochez l'ordinateur et/ou l'imprimante du routeur sans fil**

Bien que la distance possible entre les périphériques dans les réseaux 802.11b ou 802.11g soit de 300 pieds (91 mètres), la plage effective pour des performances optimales est généralement comprise entre 100 et 150 pieds (30 et 45 mètres).

Essayez de réinstaller l'imprimante en réexécutant l'utilitaire de configuration sans fil.

**1** Sélectionnez l'une des options suivantes :

- Sous Windows Vista, cliquez sur .
- Sous Windows XP et les versions antérieures : Cliquez sur **Démarrer**.

**2** Cliquez sur **Démarrer** → **Programmes** ou que **Tous les programmes** → **Lexmark 6500 Series**.

**3** Cliquez sur **Configuration sans fil**.

**Remarque** : Vous pouvez être invité à reconnecter l'imprimante à l'ordinateur à l'aide du câble d'installation lors du processus d'installation.

**4** Suivez les instructions qui s'affichent à l'écran.

### **Vérifiez que l'imprimante figure sur le même réseau sans fil que l'ordinateur**

Le SSID de l'imprimante doit correspondre à celui du réseau sans fil.

Si vous ne connaissez pas le SSID du réseau, exécutez les étapes suivantes pour l'obtenir avant de réexécuter l'utilitaire de configuration sans fil pour réinstaller l'imprimante.

**1** Entrez l'adresse IP de votre point d'accès sans fil (routeur sans fil) dans le champ d'adresse Web de votre navigateur.

Si vous ne connaissez pas l'adresse IP du point d'accès sans fil (routeur sans fil) :

**a** Cliquez sur :

- Sous Windows Vista :  → **Tous les programmes** → **Accessoires** → **Invite de commandes**.
- Sous Windows XP et les versions antérieures : **Démarrer** → **Programmes** ou **Tous les programmes** → **Accessoires** → **Invite de commandes**.

**b** Tapez **ipconfig**.

**c** Appuyez sur **Entrée**.

- L'entrée "Passerelle par défaut" représente généralement le point d'accès sans fil (routeur sans fil).
- L'adresse IP apparaît sous la forme de quatre jeux de chiffres séparés par des points, par exemple 192.168.0.100. Votre adresse IP peut également commencer par les nombres 10 ou 169. Ce paramètre est déterminé par votre système d'exploitation ou votre logiciel de réseau sans fil.

**2** Entrez vos nom d'utilisateur et mot de passe si vous y êtes invité.

**3** Cliquez sur **OK**.

- 4 Sur la page principale, cliquez sur **Sans fil** ou sur une autre sélection où les paramètres sont enregistrés. Le SSID s'affiche.
- 5 Notez-le, ainsi que le type de sécurité et les clés de sécurité s'ils s'affichent.  
**Remarque** : Veillez à bien les copier, en respectant les majuscules.
- 6 Stockez le SSID et les clés de sécurité dans un emplacement sûr en vue d'une consultation ultérieure.

## Vérifiez vos clés de sécurité

Une clé de sécurité est comme un mot de passe. Tous les appareils d'un même réseau partagent la même clé de sécurité.

- Si vous utilisez le type de sécurité WPA, vérifiez que vous avez saisi la bonne clé. Les clés de sécurité sont sensibles à la casse.
- Si vous utilisez le type de sécurité WEP, vous devez saisir la clé en tant que succession de chiffres (0–9) et de lettres (A–F).

**Remarque** : Si vous ne disposez pas de ces informations, consultez la documentation fournie avec le réseau sans fil ou adressez-vous à la personne qui a configuré votre réseau sans fil.

## Vérifiez vos paramètres de sécurité avancés

- Si vous utilisez le filtrage par adresse MAC pour limiter l'accès à votre réseau sans fil, vous devez ajouter l'adresse MAC de l'imprimante à la liste des adresses pouvant se connecter à votre point d'accès sans fil (routeur sans fil).
- Si votre point d'accès sans fil (routeur sans fil) est configuré pour fournir un nombre limité d'adresses IP, vous devez changer cette option pour permettre l'ajout de l'imprimante.

**Remarque** : Si vous ne savez pas comment effectuer ces changements, consultez la documentation fournie avec le réseau sans fil ou adressez-vous à la personne qui a configuré votre réseau sans fil.

## ***L'utilitaire de configuration sans fil n'arrive pas à communiquer avec l'imprimante lors de l'installation (utilisateurs Windows)***

Plusieurs solutions sont possibles pour les utilisateurs Windows. Essayez une ou plusieurs d'entre elles présentées ci-dessous.

### Vérifiez l'alimentation

Si le voyant  ne s'allume pas, reportez-vous à la section « Le voyant de mise sous tension n'est pas allumé ».

### Vérifiez le câble d'installation

- 1 Déconnectez le câble d'installation et vérifiez qu'il n'a pas été endommagé.
- 2 Branchez l'extrémité rectangulaire du câble USB dans le port USB de l'ordinateur.  
Ce port est signalé par le symbole USB .
- 3 Branchez l'extrémité carrée du câble USB dans le port USB, à l'arrière de l'imprimante.
- 4 Annulez l'installation du logiciel.
- 5 Cliquez sur **Démarrer** → **Programmes** ou que **Tous les programmes** → **Lexmark 6500 Series**.
- 6 Cliquez sur **Utilitaire de configuration sans fil**.
- 7 Suivez les invites qui s'affichent à l'écran pour réinstaller le logiciel.

## Vérification du nom de réseau (Windows)

Assurez-vous que votre réseau ne porte pas le même nom qu'un autre réseau voisin. Par exemple, si vous et votre voisin utilisez le nom de réseau par défaut d'un fabricant, votre ordinateur peut se connecter au réseau de votre voisin.

Si vous n'utilisez pas un nom de réseau unique, consultez la documentation relative à votre point d'accès sans fil (routeur sans fil) pour savoir comment définir un nom de réseau.

Si vous définissez un nouveau nom de réseau, vous devez redéfinir l'imprimante et le SSID de l'ordinateur sur le même nom de réseau.

- Pour redéfinir le nom de réseau de l'ordinateur, consultez la documentation fournie avec l'ordinateur.
- Pour redéfinir le nom de l'imprimante :
  - 1 Cliquez sur **Démarrer** → **Programmes** ou que **Tous les programmes** → **Lexmark 6500 Series**.
  - 2 Cliquez sur **Utilitaire de configuration sans fil**.
  - 3 Suivez les instructions qui s'affichent à l'écran, puis entrez le nouveau nom de réseau lorsque vous y êtes invité.

## Exécution d'un ping sur le point d'accès

1 Si vous ne la connaissez pas déjà, recherchez l'adresse IP du point d'accès sans fil (routeur sans fil) :

a Effectuez l'une des opérations suivantes :

- Sous Windows Vista, cliquez sur  → **Tous les programmes** → **Accessoires** → **Invite de commande**.
- Sous Windows XP, cliquez sur **Démarrer** → **Programmes** ou **Tous les programmes** → **Accessoires** → **Invite de commande**.

b Tapez `ipconfig`.

c Appuyez sur **Entrée**.

- L'entrée "Passerelle par défaut" représente généralement le point d'accès sans fil (routeur sans fil).
- L'adresse IP apparaît sous la forme de quatre jeux de chiffres séparés par des points, par exemple 192.168.0.100.

2 Exécutez un ping sur le point d'accès sans fil (routeur sans fil).

a Effectuez l'une des opérations suivantes :

- Sous Windows Vista, cliquez sur  → **Tous les programmes** → **Accessoires** → **Invite de commande**.
- Sous Windows XP, cliquez sur **Démarrer** → **Programmes** ou **Tous les programmes** → **Accessoires** → **Invite de commande**.

b Tapez `ping` suivi d'un espace et l'adresse IP du point d'accès sans fil (routeur sans fil). Par exemple :



```
ping 192.168.0.100
```

c Appuyez sur **Entrée**.

3 Si le point d'accès sans fil (routeur sans fil) répond, plusieurs lignes commençant par "Reply from" ("Réponse de") s'affichent. Eteignez, puis rallumez l'imprimante.

- 4 Si le point d'accès sans fil (routeur sans fil) ne répond pas, le message "Délai d'attente de la demande dépassé" apparaît après plusieurs secondes.
- a Effectuez l'une des opérations suivantes :
    - Sous Windows Vista, cliquez sur  → **Panneau de configuration → Réseau et Internet → Réseau et Centre de partage.**
    - Sous Windows XP, cliquez sur **Démarrer → Paramètres** ou **Panneau de configuration → Connexion réseau.**
  - b Sélectionnez la connexion appropriée parmi celles qui s'affichent.  
**Remarque :** Si l'ordinateur est connecté au point d'accès (routeur) via un câble Ethernet, la connexion peut ne pas inclure le terme « sans fil » dans son nom.
  - c Cliquez avec le bouton droit sur la connexion, puis sur **Réparation.**

## **Exécution d'un ping sur l'imprimante**

- 1 Effectuez l'une des opérations suivantes :
  - Sous Windows Vista, cliquez sur  → **Tous les programmes → Accessoires → Invite de commande.**
  - Sous Windows XP, cliquez sur **Démarrer → Programmes** ou **Tous les programmes → Accessoires → Invite de commande.**
- 2 Tapez **ping** suivi de l'adresse IP de l'imprimante IP. Par exemple,  
`ping 192.168.0.25`
- 3 Appuyez sur **Entrée.**
- 4 Si l'imprimante répond, plusieurs lignes commençant par "Reply from" (Réponse de) s'affichent. Eteignez, puis rallumez l'imprimante et essayez de relancer votre tâche d'impression.
- 5 Si l'imprimante ne répond pas, le message "Délai d'attente de la demande dépassé" s'affiche.
  - a Vérifiez que l'ordinateur dispose d'une adresse IP sans fil.
    - 1 Effectuez l'une des opérations suivantes :
      - Sous Windows Vista, cliquez sur  → **Tous les programmes → Accessoires → Invite de commande.**
      - Sous Windows XP, cliquez sur **Démarrer → Programmes** ou **Tous les programmes → Accessoires → Invite de commande.**
    - 2 Tapez **ipconfig.**
    - 3 Appuyez sur **Entrée.**
    - 4 Vérifiez l'écran Windows IP Configuration (Configuration IP Windows) qui s'affiche pour l'adresse IP sans fil de l'ordinateur.  
**Remarque :** Votre ordinateur peut avoir une adresse IP pour un réseau câblé, sans fil ou les deux.
    - 5 Si votre ordinateur n'a pas d'adresse IP, consultez la documentation livrée avec votre point d'accès sans fil (routeur sans fil) pour savoir comment connecter votre ordinateur au réseau sans fil.
  - b Vous devez peut-être reconfigurer l'imprimante pour les nouveaux paramètres réseau sans fil. Pour plus d'informations, reportez-vous à la section « Run the Wireless Setup Utility » (Exécution de l'utilitaire de configuration sans fil).

## ***Exécuter l'Utilitaire de configuration sans fil (utilisateurs Windows)***

- 1 Cliquez sur **Démarrer** → **Programmes** ou que **Tous les programmes** → **Lexmark 6500 Series**.
- 2 Cliquez sur **Utilitaire de configuration sans fil**.

**Remarque :** Vous pouvez être invité à reconnecter l'imprimante à l'ordinateur à l'aide du câble d'installation lors du processus d'installation.

- 3 Suivez les instructions qui s'affichent à l'écran.

## ***Vérification des ports de l'imprimante (utilisateurs Windows uniquement)***

Vérifiez que le port d'imprimante sélectionné est le bon.

- 1 Cliquez sur **Démarrer** → **Panneau de configuration** → **Imprimantes**.
- 2 Cliquez avec le bouton droit de la souris sur **Lexmark XXXX**, où XXXX correspond au numéro de modèle de votre imprimante.
- 3 Cliquez sur **Propriétés** → **Ports**.
- 4 Vérifiez que **XXXX\_Series\_nnnnnn\_P1** est sélectionné, où XXXX correspond au numéro de modèle de votre imprimante et nnnnnn aux six derniers chiffres de l'adresse MAC de votre imprimante.

**Remarque :** L'adresse MAC se trouve à l'arrière de l'imprimante, à côté du numéro de série.

- 5 Si **USB** est sélectionné à la place :
  - a Sélectionnez le nom du port dans l'étape 4.
  - b Cliquez sur **Appliquer**.
  - c Fermez la fenêtre et essayez d'imprimer à nouveau.

## **Dépannage lié à l'impression**

### ***Impressions partielles de photos 4 x 6 po. (10 x 15 cm) avec un appareil photo numérique compatible PictBridge***

#### **Vérifier que la taille de la photo et le format de papier sont correctement définis**

L'imprimante affiche le message **Erreur de format papier ou photo** lorsque le format de photo indiqué ne correspond pas au format de papier défini. Cela se produit généralement lorsque vous tentez d'imprimer depuis votre appareil photo numérique compatible PictBridge. Le paramètre de l'option de menu **Format de photo**, disponible depuis le panneau de commande de l'imprimante, est peut-être toujours défini sur le format **8.5 x 11 pouces** ou sur **5 x 7 pouces** alors que votre appareil photo est configuré pour le format d'impression **4 x 6 pouces** ou sur **L**. Vous devez vérifier que le format de photo sélectionné sur l'imprimante est **4 x 6 pouces** ou sur **10 x 15 cm**, en fonction du format généralement utilisé dans votre pays ou région.

- Assurez-vous que le papier photo 4 x 6 po. (10 x 15 cm) est correctement chargé dans le support papier.
- Si votre appareil photo numérique compatible PictBridge vous permet de modifier le paramètre du format d'impression, définissez-le sur 4 x 6 po. (10 x 15 cm).
- Si votre appareil photo ne vous permet pas de modifier le paramètre du format de photo, changez le format du papier à partir du panneau de commandes en sélectionnant le format 4 x 6 po. (10 x 15 cm).
  - 1 Insérez une extrémité du câble USB fourni avec l'appareil photo dans ce dernier, puis introduisez l'autre extrémité dans le port PictBridge situé à l'avant de l'imprimante.
  - 2 Allumez l'appareil photo et choisissez la première photo à l'aide du panneau de commandes de l'appareil.

**3** Attendez que **Impress. PictBridge** apparaisse sur l'écran du panneau de commande de l'imprimante.

**Remarque :** Si l'option **Erreur de format papier ou photo** apparaît, appuyez sur **X** pour effacer le message d'erreur.

**4** Appuyez sur .

**5** Appuyez sur **◀** ou sur **▶** jusqu'à ce que **Format de photo** s'affiche.

**6** Appuyez sur **✓**.

**7** Appuyez sur **◀** ou sur **▶** jusqu'à ce que **4 x 6 pouces** ou sur **10 x 15 cm** s'affiche.

**8** Appuyez sur **✓**.

**9** Appuyez sur **◀** ou sur **▶** jusqu'à ce que **Config. papier** s'affiche.

**10** Appuyez sur **✓**.

**11** Appuyez sur **◀** ou sur **▶** jusqu'à ce que **Format du papier** s'affiche.

**12** Appuyez sur **✓**.

**13** Appuyez sur **◀** ou sur **▶** jusqu'à ce que **10 x 15 cm** s'affiche.

**14** Appuyez sur **✓**.

**15** Appuyez sur **Démarrer Couleur** ou sur **Démarrer Noir**.

## ***Amélioration de la qualité d'impression***

Les solutions sont multiples. Essayez une ou plusieurs d'entre elles présentées ci-dessous.

### **Vérifiez le papier**

- Utilisez du papier adapté au document. Si vous imprimez des photos ou d'autres images de grande qualité, utilisez les papiers photo Lexmark ou Lexmark PerfectFinish pour de meilleurs résultats. N'utilisez *pas* du papier photo Lexmark Premium. Vos cartouches d'impression ne sont pas compatibles avec ce type de papier.
- Utilisez un papier ayant un grammage plus élevé ou un papier plus blanc.

### **Sélectionnez une qualité d'impression supérieure**

**1** Selon le travail d'impression, appuyez sur **Mode Copie**, **Mode Numérisation** ou **Carte photo**.

**2** Appuyez sur .

**3** Appuyez sur **◀** ou **▶** jusqu'à ce que l'option **Qualité** apparaisse.

**4** Appuyez sur **✓**.

**5** Appuyez sur **◀** ou **▶** à plusieurs reprises jusqu'à ce que la qualité voulue apparaisse.

**6** Appuyez sur **✓**.

### **Vérifiez les cartouches d'impression**

Si la qualité d'impression du document n'est toujours pas satisfaisante, procédez comme suit :

- 1** Alignez les cartouches. Pour plus d'informations, reportez-vous à la section « Alignement de cartouches », page 142. Si la qualité ne s'est pas améliorée, passez à l'étape suivante.
- 2** Nettoyez les buses des cartouches. Pour plus d'informations, reportez-vous à la section « Nettoyage des buses des cartouches », page 142. Si la qualité ne s'est pas améliorée, passez à l'étape suivante.

**3** Installez les cartouches d'encre. Pour plus d'informations, reportez-vous à la section « Installation des cartouches », page 139.

**4** Essuyez les buses et les contacts de la cartouche. Pour plus d'informations, reportez-vous à la section « Essuyage des buses et des contacts des cartouches », page 143.

Si la qualité laisse toujours à désirer, remplacez les cartouches. Pour plus d'informations, reportez-vous à la section « Commande de consommables », page 144.

## ***La qualité d'impression du texte et des images est médiocre***

- Pages vierges
- Impression foncée
- Impression pâle
- Couleurs incorrectes
- Des bandes claires et foncées apparaissent sur l'impression
- Traits non rectilignes
- Bavures
- Rayures
- Lignes blanches

Les solutions sont multiples. Essayez une ou plusieurs d'entre elles présentées ci-dessous :

### **Vérifiez l'encre**

Vérifiez les niveaux d'encre et installez une nouvelle cartouche si nécessaire.

### **Passez en revue les étapes permettant d'améliorer la qualité d'impression**

Reportez-vous à la section « Amélioration de la qualité d'impression », page 166.

### **Retirez les feuilles au fur et à mesure de leur sortie**

Pour éviter les bavures lorsque vous utilisez les supports suivants, retirez les feuilles au fur et à mesure qu'elles sortent de l'imprimante et laissez-les sécher :

- Document contenant des graphiques ou des images
- Papier photo
- Papier mat à grammage élevé ou papier glacé
- Transparents
- Etiquettes
- Enveloppes
- Transferts sur tissu

**Remarque :** Le séchage des transparents peut prendre jusqu'à 15 minutes.

### **Changez de marque de papier**

Chaque marque traite les encres de manière différente, ce qui entraîne des variations de couleurs à l'impression. Si vous imprimez des photos ou d'autres images de grande qualité, utilisez les papiers photo Lexmark ou Lexmark PerfectFinish pour de meilleurs résultats. N'utilisez *pas* du papier photo Lexmark Premium. Vos cartouches d'impression ne sont pas compatibles avec ce type de papier.

### **Vérifiez la qualité du papier**

Utilisez uniquement du papier neuf et non froissé.

## Désinstallation et réinstallation du logiciel

Le logiciel n'est peut-être pas correctement installé. Pour plus d'informations, reportez-vous à la section « Désinstallation et réinstallation du logiciel », page 151.

## *La qualité d'impression est médiocre sur les bords de la page*

Les solutions sont multiples. Essayez une ou plusieurs d'entre elles présentées ci-dessous.

### Vérifiez les paramètres d'impression minimum









Sauf si vous utilisez la fonctionnalité d'impression sans bordures, utilisez les paramètres de marge minimum suivants :

- Marges gauche et droite :
  - 6.35 mm (0,25 po.) pour du papier au format Lettre
  - 3.37 mm (0,133 po.) pour tous les formats de papier à l'exception du format Lettre
- Marge supérieure : 1.7 mm (0,067 po.)
- Marge inférieure : 12.7 mm (0,5 po.)









### Sélectionnez la fonction Impression sans bordure

- 1 Dans l'application utilisée, cliquez sur **Fichier → Imprimer**.
- 2 Cliquez sur **Propriétés, Préférences, Options** ou **Configuration**.
- 3 Cliquez sur **Mise en page**.
- 4 Cliquez sur **Sans bordures**.

### Sélectionnez la fonction de redimensionnement Sans bordure (lors de la copie)

- 1 Appuyez sur .
- 2 Appuyez sur  ou  jusqu'à ce que **Redimensionner** apparaisse.
- 3 Appuyez sur .
- 4 Appuyez sur  ou  jusqu'à ce que l'option **Sans bordure** apparaisse.
- 5 Appuyez sur .
- 6 Appuyez sur **Démarrer couleur** ou **Démarrer noir**, ou sur  pour retourner dans le menu Copie et sélectionner le nombre de copies souhaitées.

### Sélectionnez la fonction de photo Sans bordures (lors de l'impression de photos)

- 1 Appuyez sur .
- 2 Appuyez sur  ou  jusqu'à ce que **Mise en page** apparaisse.
- 3 Appuyez sur .
- 4 Appuyez sur  ou  jusqu'à ce que l'option **Sans bordure** apparaisse.
- 5 Appuyez sur .
- 6 Appuyez sur **Démarrer couleur** ou **Démarrer noir**, ou appuyez sur  pour retourner dans le menu Carte photo et sélectionner les photos à imprimer.



## **Vérifiez que vous utilisez du papier photo**

L'impression sans bordure nécessite du papier photo. Les petites marges sont imprimées lorsque vous sélectionnez la fonctionnalité d'impression sans fil en cas d'impression sur du papier ordinaire.

## **Vérifiez que le format de papier correspond aux paramètres de l'imprimante**

- 1 Dans l'application utilisée, cliquez sur **Fichier → Imprimer**.
- 2 Cliquez sur **Propriétés, Préférences, Options** ou **Configuration**.
- 3 Cliquez sur **Config. papier**.
- 4 Vérifiez le format de papier.

## ***L'impression est lente***

Les solutions sont multiples. Essayez une ou plusieurs d'entre elles présentées ci-dessous :

### **Augmentez la vitesse de traitement de l'ordinateur**

- Fermez toutes les applications non utilisées.
- Réduisez le nombre et la taille des graphiques et des images figurant dans le document.
- Supprimez les polices inutilisées du système.

### **Ajoutez de la mémoire**

Envisagez d'acheter de la mémoire vive supplémentaire.

### **Sélectionnez une qualité d'impression plus basse**

- 1 Dans l'application utilisée, cliquez sur **Fichier → Imprimer**.
- 2 Cliquez sur **Propriétés, Préférences, Options** ou **Configuration**.
- 3 Cliquez sur **Qualité/Copies**.
- 4 Sous Qualité d'impression, sélectionnez un paramètre de qualité moins élevé.

### **Désinstallation et réinstallation du logiciel**

Il peut s'avérer parfois utile de supprimer le logiciel d'imprimante existant et de le réinstaller.

## ***Impressions partielles de documents ou de photos***

Les causes comme les solutions sont multiples. Essayez une ou plusieurs des solutions ci-dessous.

### **Vérifiez le positionnement du document**

Assurez-vous de bien placer le document ou la photo face vers le bas sur la vitre du scanner et dans le coin inférieur droit.

### **Vérifiez le format du papier**

Assurez-vous que le format du papier utilisé correspond au format sélectionné.

## ***Bavures ou rayures sur les photos***

Pour éviter toute bavure ou rayure sur les photos, veillez à ne pas toucher la surface imprimée avec les doigts ou avec des objets pointus. Pour obtenir un résultat optimal, enlevez les feuilles imprimées du bac de sortie papier et laissez-les sécher au moins 24 heures avant de les empiler, de les afficher ou de les ranger.

## ***Vérification des cartouches d'encre***

### **Les cartouches sont-elles correctement installées ?**

Pour plus d'informations, reportez-vous à la section « Installation des cartouches », page 139.

### **L'autocollant et la bande adhésive ont-ils été retirés des cartouches ?**

Ouvrez l'unité du scanner. Appuyez sur le loquet du chariot pour ouvrir son couvercle.

### **Le niveau d'encre des cartouches est-il bas ?**

1 Effectuez l'une des opérations suivantes :

- Sous Windows Vista, cliquez sur .
- Sous Windows XP et les versions antérieures, cliquez sur **Démarrer**.

2 Cliquez sur **Démarrer** → **Programmes** ou que **Tous les programmes** → **Lexmark 6500 Series**.

3 Cliquez sur **Centre de solutions**.

4 Si un point d'exclamation (!) apparaît sur une cartouche, le niveau d'encre est bas. Installez une nouvelle cartouche. Pour plus d'informations, reportez-vous à la section « Installation des cartouches », page 139.

Pour obtenir des informations sur la commande de cartouches, reportez-vous à la section « Commandes de papier et d'autres consommables », page 145.

## ***Le niveau d'encre des cartouches semble incorrect***

Les solutions sont multiples. Essayez une ou plusieurs d'entre elles présentées ci-dessous :

### **Imprimez-vous des graphiques ou des photos ?**

Si vous imprimez des documents contenant de nombreux graphiques ou si vous utilisez Photo comme paramètre de qualité d'impression, l'imprimante utilise une plus grande quantité d'encre. La qualité d'impression sélectionnée, ainsi que le type de document imprimé, ont une influence sur la quantité d'encre que l'imprimante utilise.

### **Imprimez-vous un fichier volumineux ?**

Les niveaux d'encre affichés dans le logiciel de l'imprimante ne sont pas mis à jour au cours des tâches d'impression : ils représentent le niveau d'encre au début de l'impression. Le niveau d'encre peut sembler incohérent dans la fenêtre Etat de l'imprimante lorsque vous imprimez un fichier volumineux.

## ***Les niveaux d'encre semblent baisser trop rapidement***

Il existe plusieurs solutions. Essayez une ou plusieurs d'entre elles présentées ci-dessous :

### **Imprimez-vous des photos ou des documents contenant de nombreux graphiques ?**

L'impression des photos et des images nécessitant plus d'encre que les documents texte, la quantité d'encre utilisée est plus importante.

### **Imprimez-vous avec le paramètre de qualité d'impression Excellente ?**

Pour réduire l'utilisation de l'encre sélectionnez **Excellente** uniquement lorsque vous imprimez sur du papier photo ou du papier à grammage élevé. Avec tous les autres types de papier, un paramètre Qualité d'impression inférieur permet d'obtenir une meilleure impression. Utilisez le paramètre d'impression Rapide ou Normale pour imprimer la plupart des documents texte.

## ***Une page vierge ou incorrecte a été imprimée***



### **Retirez l'autocollant et la bande protectrice des cartouches**

Soulevez l'unité du scanner et retirez les cartouches du chariot. Assurez-vous que l'autocollant et la bande protégeant les buses d'impression situées en dessous des cartouches ont bien été retirés.

### **Assurez-vous que les cartouches sont installées correctement**

Placez-vous face à l'imprimante et vérifiez que les cartouches sont correctement installées. Si vous utilisez une cartouche couleur, vérifiez qu'elle est correctement installée dans le chariot de droite. Si vous utilisez une cartouche noire ou photo, vérifiez qu'elle est correctement installée dans le chariot de gauche.

### **Vérifiez la connexion USB**

- 1 Vérifiez que le câble USB est connecté à l'ordinateur. Ce port est signalé par le symbole USB . Branchez l'extrémité longue et plate du câble USB dans ce port.
- 2 Branchez l'extrémité la plus petite et carrée du câble à l'arrière de l'imprimante.
- 3 Vérifiez que le câble USB n'est pas endommagé et que le voyant  est allumé.

### **Fermez les autres fichiers ouverts avant de lancer l'impression**

Avant de lancer l'impression d'un fichier, fermez tous les autres fichiers ouverts dans le programme que vous utilisez. L'imprimante imprime une page vierge lorsque trop de fichiers sont ouverts dans le même programme.

## ***Certains caractères sont manquants ou inattendus***

Les solutions sont multiples. Essayez une ou plusieurs d'entre elles présentées ci-dessous.

### **Vérifiez que les polices sont correctement appliquées dans l'application**

La plupart des programmes n'impriment pas les polices étendues ou redimensionnées.

### **Vérifiez que la police TrueType est disponible sur l'ordinateur**

La police que vous essayez d'imprimer n'est peut-être pas disponible dans la zone de sélection des polices du programme utilisé. Toutes les polices ne sont pas conçues pour être imprimées. Assurez-vous que la police utilisée est une police TrueType. Reportez-vous à la documentation du programme pour de plus amples informations.

### **Vérifiez que le document a été formaté ou créé pour l'imprimante**

Il se peut que Windows utilise d'autres polices. Les sauts de ligne et les sauts de page peuvent varier selon la police utilisée. Utilisez le programme ayant servi à créer le document pour régler ces problèmes, puis enregistrez les modifications en vue de la prochaine impression.

## ***Les couleurs imprimées sont sans éclat ou différent de celles affichées à l'écran***

Vérifiez les points suivants. Lorsque vous pensez avoir résolu le problème, effectuez un essai en lançant l'impression du document.

### **Les paramètres de couleur et de vitesse d'impression sont-ils corrects ?**

Vous devez peut-être régler les paramètres de couleur et de vitesse d'impression.

## Le niveau d'encre des cartouches est-il bas ?

- 1 Effectuez l'une des opérations suivantes :
  - Sous Windows Vista, cliquez sur  → **Panneau de configuration**.
  - Sous Windows XP ou 2000, cliquez sur **Démarrer**.
- 2 Cliquez sur **Démarrer** → **Programmes** ou que **Tous les programmes** → **Lexmark 6500 Series**.
- 3 Cliquez sur **Centre de solution**.

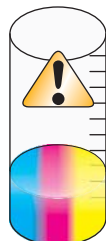

- 4 Si un point d'exclamation (!) apparaît au niveau de l'une des cartouches, son niveau d'encre est bas. Installez une nouvelle cartouche.

## ***Les papiers glacés pour photos ou les transparents adhèrent entre eux***

### **Les papiers photo ou les transparents sèchent-ils et adhèrent-ils les uns aux autres dans le bac de sortie du papier ?**

Retirez les photos ou les transparents du bac de sortie du papier au fur et à mesure qu'ils sortent de l'imprimante. Laissez-les sécher avant de les empiler. L'encre qui se trouve à la surface du papier photo est plus longue à sécher que celle de la plupart des impressions.

### **Utilisez-vous un transparent ou un papier photo conçu pour une imprimante à jet d'encre ?**

Pour plus d'informations sur la commande de consommables, reportez-vous à la section « Choix de types de papier spéciaux compatibles », page 74.

## ***La page s'imprime avec des polices différentes***

### **Vérifiez que l'imprimante appropriée est sélectionnée**

Lorsque vous imprimez à partir d'une application, vérifiez que l'imprimante sélectionnée est l'imprimante appropriée que vous souhaitez utiliser pour imprimer votre travail.

Il est utile de définir l'imprimante que vous utilisez le plus souvent comme étant l'imprimante par défaut.

### **Vérifiez que la police TrueType est disponible sur l'ordinateur**

La police que vous essayez d'imprimer n'est peut-être pas disponible dans la zone de sélection des polices du programme utilisé. Toutes les polices ne sont pas conçues pour être imprimées. Assurez-vous que la police utilisée est une police TrueType. Reportez-vous à la documentation du programme pour de plus amples informations.

### **Vérifiez que les polices sont correctement appliquées dans l'application**

La plupart des programmes n'impriment pas les polices étendues ou redimensionnées.

## ***L'impression est trop foncée ou présente des bavures***

Les solutions sont multiples. Essayez une ou plusieurs d'entre elles présentées ci-dessous.

### **Vérifiez que l'encre est sèche avant de manipuler le papier**

Retirez le papier au fur et à mesure qu'il sort de l'imprimante et laissez l'encre sécher avant de le manipuler.

### **Vérifiez que le paramètre Qualité d'impression correspond au type de papier chargé dans l'imprimante**

Le paramètre Qualité d'impression Photo peut provoquer des bavures s'il est utilisé avec du papier ordinaire. Si vous utilisez du papier ordinaire, essayez d'imprimer avec le paramètre Normale.

### **Vérifiez que les buses de la cartouche sont propres**

Il peut être nécessaire de nettoyer les buses des cartouches d'encre.

## ***Les caractères sont mal formés ou ne sont pas alignés correctement***

### **Avez-vous rajouté des espaces au niveau de la marge de gauche ?**

Si le document imprimé n'est pas aligné correctement le long de la marge gauche, assurez-vous que vous n'avez pas rajouté des espaces en appuyant sur la touche Entrée ou la barre d'espacement (espaces figés dans le code).

### **Les cartouches doivent-elles être alignées ?**

Les cartouches ne sont peut-être pas alignées correctement.

1 Effectuez l'une des opérations suivantes :

- Sous Windows Vista, cliquez sur  → **Panneau de configuration**.
- Sous Windows XP ou 2000, cliquez sur **Démarrer**.

2 Cliquez sur **Démarrer** → **Programmes** ou que **Tous les programmes** → **Lexmark 6500 Series**.

3 Cliquez sur **Centre de solution**.

4 Cliquez sur l'onglet **Maintenance**.

5 Cliquez sur **Aligner pour corriger les bords flous**.

### **Les cartouches d'impression sont-elles propres ?**

Il peut être nécessaire de nettoyer les buses des cartouches d'encre.

## ***Les pages imprimées comportent des bandes sombres et des bandes claires en alternance***

Si l'imprimante marque des pauses fréquentes au cours d'une impression et que les photos imprimées comportent des bandes sombres et des bandes claires en alternance, cela signifie qu'elle imprime les données plus rapidement que l'ordinateur ne peut les envoyer. Ces arrêts fréquents engendrent l'impression de bandes. Il peut être nécessaire de modifier les paramètres du logiciel de l'imprimante. Le problème peut également provenir du fait que l'imprimante et l'ordinateur ne parviennent pas à communiquer correctement.

### **L'imprimante et l'ordinateur peuvent-ils communiquer ?**

Vérifiez l'état de l'imprimante :

1 Effectuez l'une des opérations suivantes :

- Sous Windows Vista, cliquez sur  → **Panneau de configuration**.

- Sous Windows XP ou 2000, cliquez sur **Démarrer**.
- 2 Cliquez sur **Démarrer** → **Programmes** ou que **Tous les programmes** → **Lexmark 6500 Series**.
  - 3 Cliquez sur **Centre de solutions**.
  - 4 Si l'état de l'imprimante est :
    - **Communication impossible**, il peut s'agir d'un problème de paramétrage du matériel ou du logiciel de l'imprimante.
    - **Prête** ou **Impression en cours**, il peut s'agir d'un problème de paramétrage du logiciel de l'imprimante.

## ***Des lignes blanches apparaissent sur les transparents ou les photos***

### **Modifiez les paramètres de Qualité d'impression**

- 1 Après avoir ouvert un document ou une photo, cliquez sur **Fichier** → **Imprimer**.
- 2 Cliquez sur **Propriétés**, **Préférences**, **Options** ou **Configuration**.
- 3 Dans l'onglet **Qualité/Copies**, sélectionnez :
  - **Photo** si vous imprimez des photos
  - **Normale** si vous imprimez des transparents

### **Vérifiez les paramètres de l'application**

Utilisez un motif de remplissage différent dans votre programme. Pour plus d'informations, reportez-vous à la documentation du programme.

### **Effectuez des tâches de maintenance sur les cartouches**

Il peut être nécessaire de nettoyer les buses des cartouches d'encre.

## ***Les lignes verticales ne sont pas régulières***

### **Modifiez les paramètres de Qualité d'impression**

- 1 Après avoir ouvert un document ou une photo, cliquez sur **Fichier** → **Imprimer**.
- 2 Cliquez sur **Propriétés**, **Préférences**, **Options** ou **Configuration**.
- 3 Dans l'onglet **Qualité/Copies**, sélectionnez :
  - **Photo** si vous imprimez des photos
  - **Normale** si vous imprimez des transparents

### **Alignez les cartouches d'encre**

- 1 Effectuez l'une des opérations suivantes :
  - Sous Windows Vista, cliquez sur  → **Panneau de configuration**.
  - Sous Windows XP ou 2000, cliquez sur **Démarrer**.
- 2 Cliquez sur **Démarrer** → **Programmes** ou que **Tous les programmes** → **Lexmark 6500 Series**.
- 3 Cliquez sur **Centre de solutions**.
- 4 Cliquez sur l'onglet **Maintenance**.
- 5 Cliquez sur **Aligner pour corriger les bords flous**.

## ***Des lignes blanches apparaissent dans les graphiques ou les zones noires***

### **Modifiez les paramètres de Qualité d'impression**

- Pour obtenir une qualité d'impression excellente et une vitesse d'impression réduite, sélectionnez **Photo**.
- Pour obtenir une qualité d'impression satisfaisante et une vitesse d'impression moyenne, sélectionnez **Normale**.
- Pour obtenir une qualité d'impression moins bonne et une vitesse d'impression plus élevée, sélectionnez **Rapide**.

### **Réglez les paramètres de l'application pour le document**

Utilisez un motif de remplissage différent dans votre programme. Pour plus d'informations, reportez-vous à la documentation du programme.

### **Effectuez des tâches de maintenance sur les cartouches**

Il peut être nécessaire de nettoyer les buses des cartouches d'encre.

### ***Vérification de l'état de l'imprimante***

#### **Utilisateurs de Windows Vista uniquement**

- 1 Cliquez sur  → **Panneau de configuration** → **Imprimante**.
- 2 Vérifiez les points suivants :
  - L'icône de l'imprimante n'indique pas **Pause**. Si l'imprimante est en pause, cliquez avec le bouton droit de la souris sur l'icône, puis cliquez sur **Reprendre l'impression**.
  - L'icône de l'imprimante indique **Prête**. Si elle indique **Hors connexion**, cliquez dessus avec le bouton droit de la souris, puis cliquez sur **Utiliser l'imprimante en ligne**.
  - L'icône de l'imprimante présente une coche indiquant que l'imprimante est définie en tant qu'imprimante par défaut. Si tel n'est pas le cas, cliquez dessus avec le bouton droit de la souris, puis cliquez sur **Définir par défaut**.

#### **Utilisateurs de Windows XP uniquement**

- 1 Cliquez sur **Démarrer** → **Paramètres** → **Imprimantes et télécopieurs**.
- 2 Vérifiez les points suivants :
  - L'icône de l'imprimante n'indique pas **Pause**. Si l'imprimante est en pause, cliquez avec le bouton droit de la souris sur l'icône, puis cliquez sur **Reprendre l'impression**.
  - L'icône de l'imprimante indique **Prête**. Si elle indique **Hors connexion**, cliquez dessus avec le bouton droit de la souris, puis cliquez sur **Utiliser l'imprimante en ligne**.
  - L'icône de l'imprimante présente une coche indiquant que l'imprimante est définie en tant qu'imprimante par défaut. Si tel n'est pas le cas, cliquez dessus avec le bouton droit de la souris, puis cliquez sur **Définir par défaut**.

#### **Utilisateurs de Windows 2000 uniquement**

- 1 Cliquez sur **Démarrer** → **Paramètres** → **Imprimantes**.
- 2 Cliquez avec le bouton droit de la souris sur l'icône de l'imprimante **Lexmark 6500 Series**.
- 3 Vérifiez les points suivants :
  - L'option **Définir en tant qu'imprimante par défaut** est sélectionnée.
  - L'option **Suspendre l'impression** n'est *pas* sélectionnée.
  - L'option **Utiliser l'imprimante hors ligne** n'est *pas* sélectionnée.

## ***Les paramètres ne sont pas enregistrés***

Les solutions sont multiples. Essayez une ou plusieurs d'entre elles présentées ci-dessous :

### **Modifiez les paramètres de délai**

Si vous appuyez sur  pour sélectionner un paramètre, un symbole \* apparaît en regard du paramètre en question. L'imprimante restaure le paramètre par défaut après deux minutes d'inactivité ou si elle est mise hors tension.

### **Enregistrez les paramètres**

Si vous appuyez sur  pour sélectionner un paramètre, un symbole \* apparaît en regard du paramètre en question.

## ***Contrôle de la disponibilité de l'imprimante***

L'imprimante n'est peut-être pas prête. Vérifiez les points suivants. Lorsque vous pensez avoir résolu le problème, effectuez un essai en lançant l'impression du document.

### **Vérifiez que l'imprimante contient du papier et qu'elle est correctement chargée**

Assurez-vous d'avoir correctement appliqué les instructions de chargement de votre imprimante.

### **Retirez l'autocollant et la bande protectrice des cartouches**



- 1 Ouvrez l'unité du scanner.
- 2 Sortez la cartouche d'impression de son chariot.
- 3 Vérifiez que l'autocollant et la bande adhésive situés à l'arrière et en-dessous des cartouches ont été retirés.

### **Les cartouches contiennent-elles de l'encre ?**

- 1 Effectuez l'une des opérations suivantes :
  - Sous Windows Vista, cliquez sur .
  - Sous Windows XP et les versions antérieures, cliquez sur **Démarrer**.
- 2 Cliquez sur **Démarrer** → **Programmes** ou que **Tous les programmes** → **Lexmark 6500 Series**.
- 3 Cliquez sur **Centre de solution**.

Si un point d'exclamation (!) apparaît au niveau de l'une des cartouches, son niveau d'encre est bas. Installez une nouvelle cartouche.

### **Vérifiez la connexion USB**

- 1 Vérifiez que le câble USB est connecté à l'ordinateur. Ce port est signalé par le symbole USB . Branchez l'extrémité longue et plate du câble USB dans ce port.
- 2 Branchez l'extrémité la plus petite et carrée du câble à l'arrière de l'imprimante.
- 3 Vérifiez que le câble USB n'est pas endommagé et que le voyant  est allumé.



## ***Vérification des paramètres d'impression en différé pour l'impression sur du papier continu***

L'impression sur du papier continu n'est pas possible si certains paramètres d'impression en différé sont sélectionnés. Pour vérifier que les paramètres appropriés sont sélectionnés :

- 1 Cliquez sur **Démarrer** → **Paramètres** → **Imprimantes** ou **Imprimantes et télécopieurs**.
- 2 Cliquez avec le bouton droit de la souris sur l'icône de l'imprimante **Lexmark 6500 Series** .
- 3 Sélectionnez **Propriétés**.
- 4 Cliquez sur l'onglet **Avancé**.
- 5 En bas de l'onglet Avancé, cliquez sur **Processeur d'impression**.
- 6 Vérifiez que le type de données par défaut est bien LEMF. Si ce n'est pas le cas, sélectionnez **LEMF** dans la liste des options disponibles, puis cliquez sur **OK**.

## ***Résolution des problèmes de police***

### **Avez-vous correctement appliqué les polices dans le programme utilisé ?**

La plupart des programmes n'impriment pas les polices étendues ou redimensionnées.

### **La police utilisée est-elle une police TrueType ? Est-elle disponible sur l'ordinateur ?**

La police que vous essayez d'imprimer n'est peut-être pas disponible dans la zone de sélection des polices du programme utilisé. Toutes les polices ne sont pas conçues pour être imprimées. Assurez-vous que la police utilisée est une police TrueType. Reportez-vous à la documentation du programme pour de plus amples informations.

### **Le document a-t-il été formaté ou créé pour l'imprimante ?**

Il se peut que Windows utilise d'autres polices. Les sauts de ligne et les sauts de page peuvent varier selon la police utilisée. Utilisez le programme ayant servi à créer le document pour régler ces problèmes, puis enregistrez les modifications en vue de la prochaine impression.



## ***Une autre impression est en cours***

Attendez que l'imprimante ait fini toutes les autres tâches d'impression avant d'envoyer ce document à l'impression.

## ***L'état de l'imprimante est Prête ou Impression en cours***

Si la mention Prête ou Impression en cours est indiquée en tant qu'état de l'imprimante dans l'onglet Etat du Centre de solution alors que vous essayez d'imprimer, procédez comme suit. Effectuez ensuite un essai en lançant une impression.

### **Avez-vous un problème de branchements ?**

- 1 Vérifiez que le câble USB est connecté à l'ordinateur. Ce port est signalé par le symbole USB . Branchez l'extrémité longue et plate du câble USB dans ce port.
- 2 Branchez l'extrémité la plus petite et carrée du câble à l'arrière de l'imprimante.
- 3 Vérifiez que le câble USB n'est pas endommagé et que le voyant  est allumé.

## Devez-vous ajuster les paramètres de qualité d'impression ?

Sélectionnez **Photo** dans l'onglet Qualité/Copies de l'écran Préférences d'impression.

- 1 Cliquez sur **Fichier → Imprimer**.
- 2 Cliquez sur **Propriétés, Préférences, Options** ou **Configuration**.
- 3 Dans l'onglet Qualité / Copies, effectuez les modifications souhaitées.
- 4 Cliquez sur **OK** pour refermer toutes les boîtes de dialogue actuellement ouvertes.

## Le problème provient-il du programme ?

Essayez d'imprimer une autre image. Si elle s'imprime correctement, le problème peut venir du programme que vous utilisez. Pour plus d'informations, reportez-vous à la documentation du programme.

## Impression d'une page de test

- 1 Effectuez l'une des opérations suivantes :
  - Sous Windows Vista, cliquez sur .
  - Sous Windows XP et les versions antérieures, cliquez sur **Démarrer**.
- 2 Cliquez sur **Démarrer → Programmes** ou que **Tous les programmes → Lexmark 6500 Series**.
- 3 Cliquez sur **Centre de solutions**.
- 4 Dans l'onglet Maintenance, cliquez sur **Imprimer une page de test**.
- 5 Comparez la page imprimée à l'image affichée à l'écran. Si l'image imprimée correspond à celle affichée à l'écran, vous avez terminé.
- 6 Si la page de test ne s'imprime pas ou présente des problèmes de qualité, suivez les instructions des messages d'erreur qui s'affichent à l'écran.

## La page de test ne s'imprime pas



Les solutions sont multiples. Essayez une ou plusieurs d'entre elles présentées ci-dessous.

### Assurez-vous que l'imprimante est alimentée

Si le voyant  n'est pas allumé, l'imprimante n'est peut-être pas alimentée.

- Appuyez sur .
- Branchez l'imprimante sur une autre prise électrique.
- Si l'imprimante est branchée sur un parasurtenseur, débranchez-la et branchez-la directement sur une prise électrique.

### Vérifiez la connexion USB

- 1 Vérifiez que le câble USB est connecté à l'ordinateur. Ce port est signalé par le symbole USB . Branchez l'extrémité longue et plate du câble USB dans ce port.
- 2 Branchez l'extrémité la plus petite et carrée du câble à l'arrière de l'imprimante.
- 3 Vérifiez que le câble USB n'est pas endommagé et que le voyant  est allumé.

## **Assurez-vous que les cartouches sont installées correctement**

Placez-vous face à l'imprimante et vérifiez que les cartouches sont correctement installées. Si vous utilisez une cartouche couleur, vérifiez qu'elle est correctement installée dans le chariot de droite. Si vous utilisez une cartouche noire ou photo, vérifiez qu'elle est correctement installée dans le chariot de gauche.

Vérifiez que l'autocollant et la bande protectrice ont été retirés des cartouches :

- 1 Ouvrez l'unité du scanner.
- 2 Sortez la cartouche d'impression de son chariot.
- 3 Vérifiez que vous avez retiré l'autocollant et la bande adhésive situés au dos et en dessous des cartouches.

## **Pour imprimer une nouvelle fois une page de test**

- 1 Effectuez l'une des opérations suivantes :
  - Sous Windows Vista, cliquez sur  → **Panneau de configuration**.
  - Sous Windows XP ou 2000, cliquez sur **Démarrer**.
- 2 Cliquez sur **Démarrer** → **Programmes** ou que **Tous les programmes** → **Lexmark 6500 Series**.
- 3 Cliquez sur **Centre de solutions**.
- 4 Cliquez sur l'onglet **Maintenance**.
- 5 Cliquez sur **Imprimer une page de test**.



## ***Le serveur d'impression externe ne fonctionne pas***

Si un périphérique externe est connecté entre l'ordinateur et l'imprimante, vérifiez qu'il prend en charge la communication bidirectionnelle.

Déconnectez l'imprimante du périphérique externe et raccordez-la directement à l'ordinateur. Si l'imprimante fonctionne, il peut s'agir d'un problème avec le serveur d'impression. Consultez la documentation fournie avec le serveur d'impression.

Il est possible que le câble USB soit à l'origine du problème. Essayez un autre câble.

## ***Retrait d'un serveur d'impression externe***

- 1 Appuyez sur  pour mettre l'imprimante hors tension.
- 2 Assurez-vous que le serveur d'impression est hors tension.
- 3 Déconnectez le câble USB du serveur d'impression externe.
- 4 Déconnectez le serveur d'impression de l'ordinateur.
- 5 Branchez le câble USB à l'imprimante.
- 6 Appuyez sur la touche  pour remettre l'imprimante sous tension.

## ***Le câble n'est pas connecté, est mal connecté ou est endommagé***

Pour une communication correcte, le câble de l'imprimante doit être entièrement connecté et en bon état.

### **Vérifiez que le câble USB est connecté au port USB situé à l'arrière de l'ordinateur**

Ce port est indiqué par . Branchez l'extrémité longue et plate du câble USB dans ce port.

## **Vérifiez que l'autre extrémité du câble USB est connectée à l'arrière de l'imprimante**

Branchez l'extrémité plus petite et carrée du câble USB à l'arrière de l'imprimante.

## **Assurez-vous que le câble n'est ni endommagé ni mal branché**

Vérifiez les points suivants :

- Le câble USB n'est pas endommagé.
- Le voyant d'alimentation  est allumé.

Pour plus d'informations, voir la rubrique ci-dessous.

## ***L'imprimante est connectée mais n'imprime pas***

Les solutions sont multiples. Essayez une ou plusieurs d'entre elles présentées ci-dessous :

### **Vérifiez que l'imprimante est définie en tant qu'imprimante par défaut**

Essayez d'imprimer une page de test.

### **Vérifiez que la file d'attente d'impression est prête à imprimer**

Vérifiez que l'imprimante est définie en tant qu'imprimante par défaut et n'est pas en attente ou en pause.

## ***L'imprimante essaie d'imprimer un fichier***

Si l'ordinateur envoie les impressions vers un fichier plutôt que vers l'imprimante connectée à l'ordinateur, vérifiez d'abord que l'imprimante est branché sur un port USB de l'ordinateur à l'aide d'un câble USB.

Pour vérifier le port USB :

- 1 Sous Windows Vista, cliquez sur  → **Panneau de configuration** → **Imprimantes** (sous Matériel et son).  
Sous Windows XP, cliquez sur **Démarrer** → **Paramètres** → **Imprimantes et télécopieurs**.
- 2 Cliquez avec le bouton droit de la souris sur l'icône de l'imprimante **Lexmark 6500 Series** .
- 3 Dans le menu contextuel, cliquez sur **Propriétés**.
- 4 Cliquez sur l'onglet **Ports**.
- 5 Vérifiez les points suivants :
  - Le port est défini en tant que port USB.
  - Le fichier n'est pas défini en tant que port.

Si le document n'est toujours pas imprimé, le port USB n'est peut-être pas activé sur l'ordinateur. Pour plus d'informations, reportez-vous à la rubrique « Activation du port USB ».

## ***L'imprimante ne parvient pas à communiquer avec des ordinateurs installés sur un réseau entre homologues***

Les solutions sont multiples. Essayez une ou plusieurs d'entre elles présentées ci-dessous :

### **Vérifiez l'état de l'ordinateur hôte et de l'imprimante**



Vérifiez les points suivants :

- L'ordinateur hôte est directement connecté à l'imprimante.
- L'ordinateur hôte est en mesure d'imprimer vers l'imprimante.

- L'imprimante apparaît comme **Partagée** dans le dossier Imprimantes et autres périphériques (Windows XP et Windows 2000) ou Imprimantes (Windows Vista) sur l'ordinateur hôte.

## Vérifier l'état de l'imprimante

Utilisateurs de Windows Vista :

- 1 Cliquez sur :
  - (menu Démarrer par défaut)  → **Paramètres** → **Imprimantes**.
  - (menu Démarrer classique)  → **Panneau de configuration** → **Imprimantes**.
- 2 Cliquez avec le bouton droit de la souris sur l'icône de l'imprimante **Lexmark 6500 Series** .
- 3 Cliquez sur **Partage**.
- 4 Cliquez sur **Modifier les options de partage** , puis confirmez l'invite Windows.
- 5 Sélectionnez l'option **Partager cette imprimante** et donnez un nom spécifique à l'imprimante.
- 6 Cliquez sur **OK**.

Utilisateurs de Windows XP :

- 1 Cliquez sur **Démarrer** → **Paramètres** → **Imprimantes et télécopieurs**.
- 2 Cliquez avec le bouton droit de la souris sur l'icône de l'imprimante **Lexmark 6500 Series** .
- 3 Cliquez sur **Partage**.
- 4 Sélectionnez l'option **Partager cette imprimante** et donnez un nom spécifique à l'imprimante.
- 5 Cliquez sur **OK**.

Utilisateurs de Windows 2000 :

- 1 Cliquez sur **Démarrer** → **Paramètres** → **Imprimantes**.
- 2 Cliquez avec le bouton droit de la souris sur l'icône de l'imprimante **Lexmark 6500 Series** .
- 3 Cliquez sur **Partage**.
- 4 Cliquez sur **Partagée en tant que** et donnez un nom spécifique à l'imprimante.
- 5 Cliquez sur **OK**.

## Essayez de localiser l'imprimante à partir de l'ordinateur à distance

Si l'imprimante apparaît comme étant Partagée sur l'ordinateur hôte mais que vous ne parvenez toujours pas à imprimer à partir de l'ordinateur distant, essayez de localiser l'imprimante depuis ce dernier.

Utilisateurs de Windows 2000, Windows XP ou Windows Vista :

- 1 Ouvrez le dossier **Imprimantes** ou **Imprimantes et télécopieurs**.
- 2 Cliquez avec le bouton droit de la souris sur l'icône de l'imprimante **Lexmark 6500 Series** .
- 3 Cliquez sur **Propriétés**.
- 4 Cliquez sur l'onglet **Ports**, puis sur le bouton **Ajouter un port**.
- 5 Sélectionnez **Port local**, puis cliquez sur le bouton **Nouveau port**.

**6** Entrez un nom de port UNC (Universal Naming Convention : convention universelle d'affectation de nom), composé du nom du serveur et du nom de l'imprimante spécifié précédemment.

Ce nom doit se présenter sous la forme `\\serveur\imprimante`.

**7** Cliquez sur **OK**.

**8** Cliquez sur **Fermer**.

**9** Assurez-vous que le nouveau port est sélectionné dans l'onglet Ports, puis cliquez sur **Appliquer**.

Le nouveau port est répertorié avec le nom de l'imprimante.

**10** Cliquez sur **OK**.

## **Redémarrez l'ordinateur hôte et l'ordinateur distant**

Essayez d'imprimer une nouvelle fois.

## ***L'imprimante ne parvient pas à communiquer avec l'ordinateur***

L'imprimante et l'ordinateur ne parviennent pas à échanger des données. Vérifiez que l'imprimante est branchée et que le voyant  est allumé.

## ***Problèmes de copie, de numérisation ou de télécopie***

### **Fermez les autres logiciels**

Fermez tous les programmes inutilisés.

### **Réglez la résolution de numérisation sur une valeur moins élevée**

- 1** Placez un document original face vers le bas sur la vitre du scanner.
- 2** Double-cliquez sur l'icône **Productivity Studio** située sur le bureau.
- 3** Dans le volet de gauche de l'écran de bienvenue, cliquez sur **Numérisation**.
- 4** Cliquez sur **Paramètres personnalisés**.
- 5** Sélectionnez une résolution de numérisation moins élevée.
- 6** Cliquez sur **Démarrer**.

### **L'original est-il placé correctement sur la vitre du scanner ?**

- Assurez-vous que l'original est placé dans l'angle supérieur gauche de la vitre du scanner.
- Placez le document sur la vitre du scanner, face à copier vers le bas.
- Vérifiez que l'angle supérieur gauche du recto du document est aligné sur les flèches situées dans l'angle de la vitre du scanner.

## ***L'imprimante connectée est incorrecte***

L'imprimante connectée à l'ordinateur n'est pas correcte. Reportez-vous à la documentation relative à l'installation pour obtenir de l'aide sur le raccordement de l'imprimante.

## ***Mise à jour du logiciel de l'imprimante***

Le logiciel de l'imprimante doit être mis à jour pour s'exécuter correctement.



- 1 Démarrez Windows.
- 2 Lorsque le bureau apparaît, insérez le CD du logiciel pour Windows.  
L'écran d'installation s'affiche.
- 3 Cliquez sur **Installer**.
- 4 Lorsque la boîte de dialogue Pilote existant détecté s'affiche, sélectionnez **Mettre à jour le pilote existant**.

## ***Communication bidirectionnelle non établie***

L'imprimante et l'ordinateur n'arrivent pas à échanger des données.

Les solutions sont multiples. Essayez une ou plusieurs d'entre elles présentées ci-dessous.

### **Vérifiez la connexion USB**

- 1 Vérifiez que le câble USB est connecté à l'ordinateur. Ce port est signalé par le symbole USB . Branchez l'extrémité longue et plate du câble USB dans ce port.
- 2 Branchez l'extrémité la plus petite et carrée du câble à l'arrière de l'imprimante.
- 3 Vérifiez que le câble USB n'est pas endommagé et que le voyant  est allumé.

### **Assurez-vous que l'imprimante est alimentée**

Si le voyant  n'est pas allumé, il est possible que l'imprimante ne reçoive pas de courant.

- Branchez l'imprimante sur une autre prise.
- Si l'imprimante est branchée sur un parasurtenseur, débranchez-la et branchez-la directement sur une prise électrique.

### **Vérifiez que le serveur d'impression externe fonctionne**

Si l'imprimante est connectée à un serveur d'impression interne, le problème peut être lié à ce dernier. Vérifiez que le périphérique fonctionne correctement et que l'imprimante est connectée au réseau.

## ***Impression médiocre ou incorrecte***

Reportez-vous à la rubrique décrivant le mieux le problème rencontré.

- L'impression est trop foncée ou présente des bavures
- Les lignes verticales ne sont pas régulières
- Des lignes blanches apparaissent dans les graphiques ou les zones noires
- Certains caractères sont manquants ou inattendus
- Les couleurs imprimées sont sans éclat ou différent de celles affichées à l'écran
- Les pages imprimées comportent des bandes sombres et des bandes claires en alternance
- La page s'imprime avec des polices différentes
- Les caractères imprimés sont mal formés, mal alignés ou ne sont pas alignés correctement sur la marge de gauche
- Des lignes blanches apparaissent sur les transparents ou les photos
- Les papiers glacés pour photos ou les transparents adhèrent entre eux

## ***Impossible d'imprimer sur l'imprimante réseau***

Les solutions sont multiples. Essayez une ou plusieurs d'entre elles présentées ci-dessous :

### **Consultation de la documentation relative à l'installation du serveur d'impression**

Reportez-vous à la documentation du serveur d'impression pour des instructions d'installation lorsque :

- Les voyants du serveur d'impression ne sont pas allumés.
- Le câble d'installation n'est pas connecté au serveur d'impression.
- Le serveur d'impression n'est pas connecté à une source d'alimentation.

### **Vérification de la connexion USB**

Si vous utilisez également un câble d'installation :

- 1 Vérifiez que le câble d'installation n'a pas été endommagé.
- 2 Branchez l'extrémité rectangulaire du câble d'installation dans le port USB de l'ordinateur.  
Ce port est signalé par le symbole USB .
- 3 Branchez l'extrémité carrée du câble d'installation dans le port USB, à l'arrière de l'imprimante.

### **Contactez l'assistance clientèle**

Contactez la personne responsable du support système pour vous assurer que l'imprimante est reliée à une connexion réseau en état de marche.

### **Vérifiez l'alimentation**

Vérifiez que l'imprimante est branchée à une source d'alimentation et qu'elle est sous tension. Pour plus d'informations, reportez-vous aux sections « Le voyant de mise sous tension n'est pas allumé », page 148.

## ***Impossible d'imprimer des documents à partir d'un lecteur flash***

### **Vérifiez le type des fichiers inclus dans le lecteur flash**

L'imprimante reconnaît les éléments suivants :

- Fichiers portant l'extension \*.DOC, \*.XLS, \*.PPT, \*.PDF, \*.RTF, \*.DOCX, \*.XLSX, \*.PPTX, \*.WPS et \*.WPD
- Photos

**Remarque :** Si le lecteur flash contient uniquement des fichiers portant les extensions \*.DOC, \*.XLS, \*.PPT, \*.PDF, \*.RTF, \*.DOCX, \*.XLSX, \*.PPTX, \*.WPS, or \*.WPD, le menu **Imprimer les fichiers** apparaît à l'écran. Si le lecteur flash contient des photos, le message **Que souhaitez-vous imprimer ?** s'affiche. Appuyez sur ◀ ou ▶ jusqu'à ce que **Documents** apparaisse.

Lorsque l'option **Documents** s'affiche, appuyez sur ✓, puis sur ◀ ou ▶ pour afficher les fichiers contenus dans le lecteur flash.

### **Vérifiez le branchement et l'alimentation du réseau**

Vérifiez que l'imprimante est connectée à l'ordinateur via un câble USB et que l'imprimante et l'ordinateur sont tous deux sous tension. Vérifiez également que l'ordinateur contient les applications prenant en charge les formats de fichier souhaités.

## ***Restauration des paramètres d'origine de l'imprimante***

Vous pouvez restaurer les paramètres d'origine de votre imprimante sans passer par les menus de l'imprimante.



**Remarque :** La restauration des paramètres par défaut supprime tous les paramètres de l'imprimante que vous avez précédemment sélectionnés.

Assurez-vous que l'imprimante est sous tension.

- 1 Appuyez sur **X** et **Démarrer couleur** simultanément et maintenez la pression jusqu'à ce que l'option **Langue** s'affiche à l'écran.
- 2 Appuyez sur ◀ ou ▶ jusqu'à ce que la langue voulue apparaisse.
- 3 Appuyez sur ✓.
- 4 Appuyez sur ◀ ou ▶ jusqu'à ce que le pays ou la région souhaité apparaisse.
- 5 Appuyez sur ✓.

## Dépannage lié aux bourrages et aux problèmes d'alimentation papier

### *Résolution et prévention des bourrages papier*

Pour dégager le chemin du papier :

- 1 Tirez fermement sur le papier pour le dégager. Si le papier est engagé trop loin et que vous ne pouvez pas l'atteindre, soulevez l'unité du scanner pour ouvrir l'imprimante.
- 2 Tirez sur le papier pour l'extraire.
- 3 Fermez l'unité du scanner.
- 4 Appuyez sur ✓.
- 5 Réimprimez les pages manquantes.

Pour éviter les bourrages papier, n'enfoncez pas le papier dans l'imprimante.

### *Bourrage papier dans l'imprimante*

#### **Ejecter le papier automatiquement**

Pour dégager le bourrage papier :

- 1 Appuyez et maintenez enfoncée la touche ✓.
- 2 Retirez le papier du bac de sortie.

#### **Dégager le papier manuellement**

- 1 Appuyez sur ⏻ pour mettre l'imprimante hors tension.
- 2 Tenez fermement le papier et extrayez-le délicatement.
- 3 Appuyez sur ⏻ pour remettre l'imprimante sous tension.

### *Bourrage papier dans le support papier*

- 1 Appuyez sur ⏻ pour mettre l'imprimante hors tension.
- 2 Tenez fermement le papier et extrayez-le délicatement.

3 Appuyez sur  pour remettre l'imprimante sous tension.

## ***Alimentation incorrecte du papier ou du support spécial***

Les solutions sont multiples si le papier ou le support spécial n'est pas alimenté correctement, si les feuilles pénètrent de travers ou si plusieurs feuilles pénètrent en même temps ou sont collées. Essayez une ou plusieurs des solutions ci-dessous :

### **Vérifiez la qualité du papier**

Utilisez uniquement du papier neuf et non froissé.

### **Vérifiez le chargement du papier**

- Ne chargez que quelques feuilles dans l'imprimante.
- Chargez du papier avec la face à imprimer tournée vers vous. Si vous n'êtes pas sûr du côté, reportez-vous aux instructions fournies avec le papier.

Reportez-vous à la rubrique « Chargement du papier », page 63 et à ses rubriques connexes pour obtenir les informations suivantes :

- Quantité maximale à charger par type de papier
- Instructions de chargement spécifiques aux supports spéciaux et aux papiers pris en charge

### **Retirez les pages au fur et à mesure de l'impression**

Retirez les pages au fur et à mesure qu'elles sortent de l'imprimante et laissez-les sécher avant de les empiler.

### **Ajustez les guides papier**

Ajustez les guides papier :

- Lorsque vous utilisez un support de moins de 8,5 pouces
- Contre les bords du papier ou du support, en vous assurant que celui-ci n'est pas plié

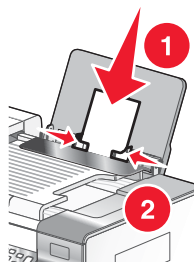

## ***Impossible d'insérer du papier, des enveloppes ou des supports spéciaux dans l'imprimante***

Les solutions sont multiples. Essayez une ou plusieurs d'entre elles présentées ci-dessous :

### **Vérifiez si un bouchage papier s'est produit**

Recherchez et dégagez tout bouchage papier. Pour plus d'informations, reportez-à la section « Dépannage lié aux bouchages et aux problèmes d'alimentation papier », page 185.

### **Vérifiez le chargement du support**

- Vérifiez que le support spécial est correctement chargé. Pour plus d'informations, reportez-à la section « Chargement du papier », page 63.
- Essayez de charger une page, une enveloppe ou une feuille de support spécial à la fois.

## Vérifiez l'imprimante par défaut et les paramètres de pause

- 1 Sous Windows Vista, cliquez sur  → **Panneau de configuration** → **Imprimantes** (sous Matériel et son).  
Sous Windows XP, cliquez sur **Démarrer** → **Paramètres** → **Imprimantes et télécopieurs**.
- 2 Double-cliquez sur le périphérique d'attente d'impression.
- 3 Cliquez sur **Imprimante**.
  - Vérifiez que l'option Suspendre l'impression n'est pas cochée.
  - Si l'option Définir par défaut n'est pas cochée, vous devez sélectionner la file d'attente d'impression pour chaque fichier que vous souhaitez imprimer.

## ***Bourrages papier continu***

Les solutions sont multiples. Essayez une ou plusieurs d'entre elles présentées ci-dessous :

### **Dégagez les bourrages de papier continu**

- 1 Appuyez sur  pour mettre l'imprimante hors tension.
- 2 Retirez le papier continu coincé dans l'imprimante.

### **Consultez la liste de contrôle pour les impressions sur papier continu**

- N'utilisez que le nombre de feuilles dont vous avez besoin.
- Sélectionnez les paramètres suivants pour permettre à l'imprimante d'alimenter du papier en continu sans provoquer de bourrage :
  - 1 Dans un document ouvert, cliquez sur **Fichier** → **Imprimer**.
  - 2 Cliquez sur **Propriétés**, **Préférences**, **Options** ou **Configuration**.
  - 3 Sélectionnez l'onglet **Config. papier**.
  - 4 Dans la zone Format de papier, sélectionnez **Papier continu**.
  - 5 Sélectionnez le format de papier **Format lettre continu** ou **Papier continu A4**.
  - 6 Sélectionnez l'orientation **Portrait** ou **Paysage**.
  - 7 Cliquez sur **OK**.
  - 8 Cliquez sur **OK** ou **Imprimer**.

## ***Le bourrage papier persiste***

### **Utilisez-vous du papier conçu pour une imprimante à jet d'encre ?**

Vérifiez le type de papier utilisé. Certains papiers de qualité médiocre peuvent être trop fins ou trop lisses pour pouvoir pénétrer correctement dans l'imprimante. Pour plus d'informations, reportez-vous à la section « Choix de types de papier spéciaux compatibles », page 74.

### **Chargez-vous le papier correctement ?**

Pour plus d'informations, reportez-vous à la section « Chargement du papier », page 63.

**Remarque :** N'enfoncez pas le papier dans l'imprimante.

## ***Bourrage papier dans le dispositif d'alimentation automatique de documents***

- 1 Soulevez le DAAD à l'aide de l'encoche située sur la gauche afin de l'ouvrir.
- 2 Tenez fermement le papier et extrayez-le délicatement.

3 Fermez le DAAD.

4 Appuyez sur √.

### ***Bourrage papier dans l'unité d'impression recto verso***

1 Appuyez sur le loquet de l'unité d'impression recto verso tout en tirant sur cette dernière.

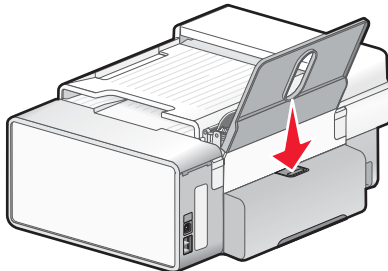

2 Retirez l'unité d'impression recto verso.

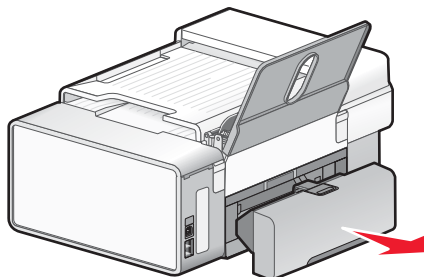

3 Tenez fermement le papier et extrayez-le délicatement.

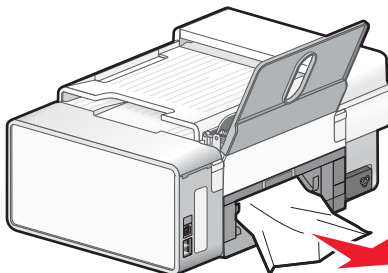

4 Appuyez sur le loquet de l'unité d'impression recto verso tout en réinstallant cette dernière.

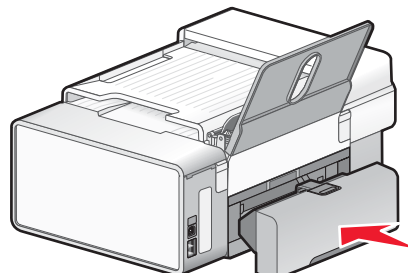

5 Appuyez sur √.

6 Sur votre ordinateur, supprimez ou interrompez la tâche d'impression, puis essayez de la relancer.

## ***L'unité d'impression recto verso ne fonctionne pas correctement***

Les solutions sont multiples. Essayez une ou plusieurs d'entre elles présentées ci-dessous :

### **Vérifiez le format et le type de papier**

Vérifiez le format et le type de papier pour vous assurer que le papier est pris en charge par l'imprimante. Si vous utilisez l'impression recto verso automatique, utilisez uniquement le papier ordinaire au format A4.

### **Vérifiez si un bourrage papier s'est produit**

Recherchez et dégagez tout bourrage papier. Pour plus d'informations, reportez-vous à la section « Bourrage papier dans l'unité d'impression recto verso », page 188.

### **Assurez-vous que l'unité d'impression recto verso est correctement installée**

Retirez l'unité d'impression recto verso et réinstallez-la. Pour plus d'informations, reportez-vous à la section « Bourrage papier dans l'unité d'impression recto verso », page 188.

## **Dépannage lié à la carte mémoire**

### ***Impossible d'insérer la carte mémoire***

Les solutions sont multiples. Essayez une ou plusieurs d'entre elles présentées ci-dessous :

#### **Vérifiez le type de carte mémoire**

Vérifiez que le type de carte mémoire utilisé est compatible avec l'imprimante.

#### **Vérifiez l'emplacement de la carte mémoire**

Vérifiez que vous avez inséré la carte mémoire dans le logement approprié.

### ***Il ne se passe rien lorsqu'une carte mémoire est insérée***

Les solutions sont multiples. Essayez une ou plusieurs d'entre elles présentées ci-dessous :

#### **Réinsérez la carte mémoire**

La carte mémoire a peut-être été insérée trop lentement. Retirez et réinsérez la carte mémoire rapidement.

#### **Vérifiez l'emplacement de la carte mémoire**

Vérifiez que vous avez inséré la carte mémoire dans le logement approprié. Pour plus d'informations, reportez-vous à la section « Insertion d'une carte mémoire », page 82.

#### **Vérifiez le type de carte mémoire**

Vérifiez que le type de carte mémoire utilisé est compatible avec l'imprimante. Pour plus d'informations, reportez-vous à la section « Insertion d'une carte mémoire », page 82.

#### **Vérifiez que la carte mémoire n'est pas endommagée**

Vérifiez que la carte mémoire n'a pas été endommagée.

#### **Vérifiez que la carte mémoire contient des photos**

Insérez une carte mémoire contenant des photos.

## Vérifiez les connexions du câble USB

Si l'imprimante est connectée à l'ordinateur à l'aide d'un câble USB :

- 1 Vérifiez que le câble USB n'a pas été endommagé.
- 2 Branchez l'extrémité carrée du câble USB à l'arrière de l'imprimante.
- 3 Branchez l'extrémité rectangulaire du câble USB dans le port USB de l'ordinateur.

Ce port est signalé par le symbole USB .

## Vérifiez la connexion réseau

Si l'imprimante et l'ordinateur sont connectés en réseau, vérifiez que l'hôte et le périphérique appropriés communiquent. Sélectionnez l'imprimante à partir de l'ordinateur ou vice versa.





## ***Les photos ne peuvent pas être transférées à partir d'une carte mémoire sur un réseau sans fil***

Les solutions sont multiples. Essayez une ou plusieurs d'entre elles présentées ci-dessous :

### **Sélectionnez l'imprimante connectée à votre réseau sans fil**

#### **Utilisateurs de Windows uniquement**

Si vous avez plusieurs imprimantes et que vous utilisez Windows, vous devez sélectionner votre imprimante réseau sans fil.

- 1 Effectuez l'une des opérations suivantes :
  - Sous Windows Vista, cliquez sur  → **Panneau de configuration** → **Imprimantes**.
  - Sous Windows XP et les versions antérieures, cliquez sur **Démarrer** → **Paramètres** → **Imprimantes et télécopieurs**.
- 2 Dans la liste qui s'affiche, sélectionnez l'imprimante connectée à votre réseau sans fil.  
**Remarque** : Pour sélectionner l'imprimante, cliquez dessus avec le bouton droit, puis sélectionnez **Définir en tant qu'imprimante par défaut**.
- 3 Insérez la carte mémoire dans l'imprimante.
- 4 Sur le panneau de commandes, appuyez sur .
- 5 Appuyez sur la touche  pour choisir **Sélectionner l'ordinateur**.
- 6 Appuyez sur .
- 7 Dans la liste qui s'affiche, sélectionnez l'ordinateur connecté à votre réseau sans fil.
- 8 Suivez les invites qui s'affichent à l'écran. Pour plus d'informations, reportez-vous au chapitre « Traitement des photos » dans le *Guide de l'utilisateur : version complète*.

## Vérifiez l'emplacement de la carte mémoire

Vérifiez que vous avez inséré la carte mémoire dans le logement approprié.

## Vérifiez le type de carte mémoire

Vérifiez que le type de carte mémoire utilisé est compatible avec l'imprimante.

## **Vérifiez que la carte mémoire n'est pas endommagée**

Vérifiez que la carte mémoire n'a pas été endommagée. Retirez sans forcer les cartes mémoire de l'imprimante pour éviter que les données soient endommagées.

## **Vérifiez que la carte mémoire contient des photos**

Insérez une carte mémoire contenant des photos. L'imprimante lit les photos au format JPEG. Pour plus d'informations, reportez-vous à la documentation fournie avec l'appareil photo.

## **Vérifiez si l'imprimante ou l'ordinateur est sous tension**

Assurez-vous que l'imprimante et l'ordinateur sont sous tension. Vérifiez que Windows est ouvert.

## **Vérifiez si votre connexion sans fil est active**

Assurez-vous que votre réseau sans fil est connecté et actif.

**Remarque :** S'il est déconnecté, utilisez votre câble de configuration pour relier l'imprimante à l'ordinateur.

## **Dépannage lié à la copie**

### ***La photocopieuse ne répond pas***

Les solutions sont multiples. Essayez une ou plusieurs d'entre elles présentées ci-dessous.

#### **Vérifiez les messages**

Resolvez tous les messages d'erreur.

#### **Vérifiez l'alimentation**

Si le voyant  est éteint, vérifiez que l'imprimante est branchée sur une prise correctement mise à la terre. Assurez-vous que le cordon d'alimentation est bien connecté à l'imprimante.

### ***Impossible de fermer l'unité du scanner***

- 1 Ouvrez l'unité du scanner.
- 2 Retirez ce qui la maintient ouverte.
- 3 Refermez l'unité du scanner.

### ***La qualité de la copie est médiocre***

- Pages vierges
- Motif à damiers
- Graphiques ou images déformés
- Caractères manquants
- Impression pâle
- Impression foncée
- Traits non rectilignes
- Bavures
- Rayures
- Caractères inattendus
- Lignes blanches

Les solutions sont multiples. Essayez une ou plusieurs d'entre elles présentées solutions ci-dessous :

#### **Vérifiez les messages**

Si un message d'erreur s'affiche, reportez-vous à la section « Des messages d'erreur s'affichent à l'écran de l'ordinateur », page 210.

## Vérifiez l'encre

Vérifiez les niveaux d'encre et installez une nouvelle cartouche si nécessaire.

## Nettoyez la vitre du scanner

Essuyez délicatement la vitre du scanner avec un chiffon humide, propre et sans peluches.

## Passez en revue les étapes permettant d'améliorer la qualité d'impression

Reportez-vous à la section « Amélioration de la qualité d'impression », page 166.

## Ajustez la luminosité de la copie

- 1 Placez le document face vers le bas sur la vitre du scanner.
- 2 Sur le panneau de commandes, appuyez sur **Mode Copie**.
- 3 Appuyez sur **Plus clair/Plus foncé**.
- 4 Appuyez sur ◀ ou ▶ à plusieurs reprises pour éclaircir ou assombrir la copie.
- 5 Appuyez sur **Démarrer Couleur** ou **Démarrer Noir**.

## Vérifiez la qualité du document original

Si la qualité de l'original n'est pas satisfaisante, essayez d'utiliser une version plus claire du document ou de l'image.

## Effectuez-vous une numérisation à partir de papier photo ou glacé, d'un journal ou d'un magazine ?

Pour la copie ou la numérisation à partir de papier photo ou glacé, d'un magazine ou d'un journal, reportez-vous la section « Numérisation d'images de magazines et de journaux », page 117.

## Vérifiez le positionnement du document

Assurez-vous que vous placez bien le document ou la photo face vers le bas sur la vitre du scanner et dans l'angle inférieur droit.

## *Copies partielles de documents ou de photos*

Les solutions sont multiples. Essayez une ou plusieurs d'entre elles présentées ci-dessous :

### Vérifiez le positionnement du document

Assurez-vous que vous placez bien le document ou la photo face vers le bas sur la vitre du scanner et dans l'angle inférieur droit.

### Vérifiez le format du papier

Assurez-vous que le format du papier utilisé correspond au format sélectionné.

### Vérifiez le paramètre Taille d'origine

Vérifiez que le paramètre Taille d'origine est défini sur **Automatique** ou sur la taille de l'original que vous copiez.



## ***Le document copié ne correspond pas à l'original***

### **L'original est-il placé correctement sur la vitre du scanner ?**

- Assurez-vous que l'original est placé dans l'angle inférieur droit de la vitre du scanner.
- Placez le document sur la vitre du scanner, face à copier vers le bas.
- Vérifiez que l'angle supérieur gauche du *recto* du document est aligné sur les flèches situées dans l'angle inférieur droit de la vitre du scanner.

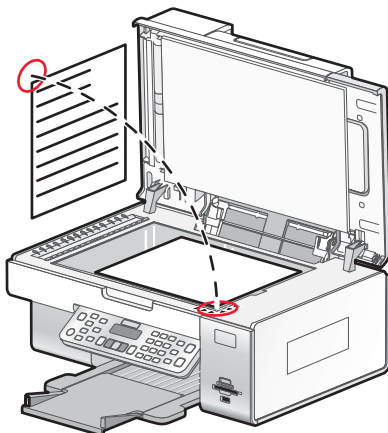

## **Dépannage lié à la numérisation**

### ***Le scanner ne répond pas***

Les solutions sont multiples. Essayez une ou plusieurs d'entre elles présentées ci-dessous :

#### **Vérifiez les messages**

Corrigez tous les messages d'erreur.

#### **Vérifiez l'alimentation**

Si le voyant  est allumé, vérifiez que l'imprimante est branchée sur une prise correctement mise à terre. Vérifiez que le câble d'alimentation est correctement connectée à l'imprimante.

#### **Vérifiez l'imprimante par défaut et les paramètres de pause**

- 1 Effectuez l'une des opérations suivantes :
  - Sous Windows Vista, cliquez sur  → **Panneau de configuration**.
  - Sous Windows XP, cliquez sur **Démarrer**.
- 2 Cliquez sur **Imprimante** ou **Imprimantes et autres périphériques**.
- 3 Double-cliquez sur l'imprimante que vous souhaitez vérifier.
- 4 Cliquez sur **Imprimante**.
- 5 Vérifiez que l'option Suspendre l'impression n'est pas cochée. Si l'option Définir par défaut n'est pas cochée, vous devez sélectionner l'imprimante correcte dans une liste chaque fois que vous imprimez.

#### **Désinstallation et réinstallation du logiciel**

Pour plus d'informations, reportez-vous à la section « Désinstallation et réinstallation du logiciel », page 151.

## ***La numérisation du document a échoué***

Les solutions sont multiples. Essayez une ou plusieurs d'entre elles présentées ci-dessous :

### **Vérifiez la connexion du câble USB**

- 1 Vérifiez que le câble USB n'a pas été endommagé.
- 2 Branchez l'extrémité carrée du câble USB à l'arrière de l'imprimante.
- 3 Branchez l'extrémité rectangulaire du câble USB dans le port USB de l'ordinateur.

Ce port est signalé par le symbole USB .

### **Redémarrez l'ordinateur**

Eteignez, puis rallumez votre ordinateur.

## ***La numérisation est trop lente ou bloque l'ordinateur***

Les solutions sont multiples. Essayez une ou plusieurs d'entre elles présentées ci-dessous.

### **Fermez les autres logiciels**

Fermez tous les programmes inutilisés.

### **Réglez la résolution de numérisation sur une valeur moins élevée**

- 1 Placez un document original face vers le bas sur la vitre du scanner.
- 2 Sur le bureau, double-cliquez sur l'icône **Productivity Studio** .
- 3 Dans l'écran de bienvenue, cliquez sur **Numériser**.
- 4 Cliquez sur **Paramètres personnalisés**.
- 5 Dans la liste déroulante Résolution de numérisation, sélectionnez une valeur inférieure.
- 6 Cliquez sur **Démarrer**.

## ***Qualité d'image numérisée médiocre***

Les solutions sont multiples. Essayez une ou plusieurs d'entre elles présentées ci-dessous :

### **Vérifiez les messages**

Si un message d'erreur s'affiche, reportez-vous à la section « Messages d'erreur sur l'affichage de l'imprimante », page 204.

### **Nettoyez la vitre du scanner**

Essuyez délicatement la vitre du scanner avec un chiffon humide, propre et sans peluches.

### **Réglez la qualité de numérisation**

- 1 Placez un document original face vers le bas sur la vitre du scanner.
- 2 Sur le bureau, double-cliquez sur l'icône **Productivity Studio** .
- 3 Dans le volet de gauche de l'écran de bienvenue, cliquez sur **Numérisation**.
- 4 Cliquez sur **Paramètres personnalisés**.

5 Sélectionnez une résolution de numérisation plus élevée.

6 Cliquez sur **Démarrer**.

## **Passez en revue les étapes permettant d'améliorer la qualité d'impression**

Reportez-vous à la rubrique « Amélioration de la qualité d'impression », page 166.

## **Effectuez-vous une numérisation à partir de papier photo ou glacé, d'un journal ou d'un magazine ?**

Pour la copie ou la numérisation à partir de papier photo ou glacé, d'un magazine ou d'un journal, reportez-vous la section « Suppression des motifs ondulés des photos numérisées, magazines ou journaux », page 96.

## **Vérifiez la qualité du document original**

Si la qualité de l'original n'est pas satisfaisante, essayez d'utiliser une version plus claire du document ou de l'image.

## **Vérifiez le positionnement du document**

Vérifiez que la photo ou le document est placé, face à imprimer vers le bas, dans le coin supérieur gauche de la vitre du scanner.

## ***Numérisations partielles de documents ou de photos***

Les solutions sont multiples. Essayez une ou plusieurs d'entre elles présentées ci-dessous :

### **Vérifiez le positionnement du document**

Assurez-vous que vous placez bien le document ou la photo face vers le bas sur la vitre du scanner et dans l'angle inférieur droit.

### **Vérifiez le format du papier**

Assurez-vous que le format du papier utilisé correspond au format sélectionné.

### **Vérifiez le paramètre Taille d'origine**

Vérifiez que le paramètre Taille d'origine est défini sur **Automatique** ou sur la taille de l'original que vous numérisez.

## ***Impossible de numériser sur un ordinateur du réseau***

Reportez-vous à la rubrique « Numérisation vers un ordinateur installé en réseau », page 116.

## **Dépannage lié à la télécopie**

### ***Impossible d'envoyer ou de recevoir une télécopie***

Les solutions sont multiples. Essayez l'une d'entre elles présentées ci-dessous :

#### **Vérifiez les messages**

Si un message d'erreur apparaît, suivez les instructions sur l'affichage.

#### **Vérifiez l'alimentation**

Si le voyant  n'est pas allumé, reportez-vous à la section « Le voyant de mise sous tension n'est pas allumé », page 148.

## Vérifiez le branchement des câbles

Vérifiez que les câbles des éléments matériels suivants sont correctement branchés, le cas échéant :

- Unité d'alimentation
- Téléphone
- Combiné
- Répondeur

## Vérifiez la prise téléphonique murale

- 1 Branchez un téléphone dans la prise murale.
- 2 Vérifiez si vous entendez la tonalité.
- 3 Si vous n'entendez pas la tonalité, branchez un autre téléphone dans la prise murale.
- 4 Si vous n'entendez toujours pas de tonalité, branchez un téléphone différent dans une autre prise murale.
- 5 Si vous entendez une tonalité, connectez l'imprimante à cette prise murale.

## Vérifiez la liste de contrôle du service de téléphone numérique

Le modem du télécopieur est un périphérique analogique. Certains périphériques peuvent être connectés à l'imprimante pour permettre l'utilisation de services téléphoniques numériques.

- Si vous disposez d'une ligne RNIS, connectez l'imprimante à un port de téléphone analogique (port d'interface R) sur un adaptateur de terminal RNIS. Pour obtenir plus d'informations et vous procurer un port d'interface R, contactez votre fournisseur de services RNIS.
- Si vous utilisez une ligne DSL, connectez un routeur ou un filtre DSL qui permet l'utilisation d'un appareil analogique. Pour obtenir des informations supplémentaires, contactez votre fournisseur DSL.
- Si vous utilisez un service PBX, vérifiez que vous utilisez une connexion analogique sur le PBX. S'il n'y en a pas, installez une ligne téléphonique analogique pour le télécopieur. Pour plus d'informations sur l'envoi de télécopie à l'aide d'un service PBX, reportez-vous à la section « Préparation pour l'envoi de télécopie en amont d'un PBX », page 37.

## Vérifiez la tonalité

- Essayez d'appeler le numéro auquel vous voulez envoyer une télécopie pour vous assurer que la ligne fonctionne correctement.
- Si la ligne téléphonique est occupée, attendez que l'autre appareil ait fini de l'utiliser avant d'envoyer une télécopie.
- Si vous utilisez la fonction de composition avec combiné raccroché, augmentez le volume pour entendre la tonalité.

## Débranchez temporairement tous les autres appareils

Pour vérifier que l'imprimante fonctionne correctement, connectez-la directement à la ligne téléphonique. Débranchez tout répondeur, ordinateur équipé de modem ou répartiteur de ligne téléphonique.

## Vérifiez si un bourrage papier s'est produit

Recherchez et dégagez tout bourrage papier.

## Désactivez la fonction d'appel en attente temporairement

La fonction d'appel en attente peut perturber la transmission de télécopies. Désactivez-la avant d'envoyer ou de recevoir une télécopie. Contactez votre opérateur de téléphonie pour obtenir le code permettant de désactiver temporairement cette fonction.

## Utilisez-vous le service de messages vocaux ?

Le service de messages vocaux offert par votre opérateur téléphonique local peut perturber la transmission de télécopies. Pour activer en même temps les messages vocaux et la prise des appels par l'imprimante :

- Reportez-vous à la section « Sélection d'une sonnerie distinctive », page 137. Les sélections disponibles sont sonnerie normale, double, triple ou indifférente.
- Envisagez d'ajouter une deuxième ligne téléphonique pour l'imprimante.

## Vérifiez le code de votre pays

Vérifiez que le code pays défini correspond au pays ou à la région où vous vous trouvez :

- 1 Sur le panneau de commandes, appuyez sur le bouton **Paramètres**.
- 2 Appuyez sur ◀ ou ▶ jusqu'à ce que l'option **Conf. périphérique** apparaisse.
- 3 Appuyez sur √.
- 4 Appuyez sur ◀ ou ▶ jusqu'à ce que l'option **Pays** apparaisse.
- 5 Appuyez sur √.
- 6 Appuyez sur ◀ ou ▶ à plusieurs reprises jusqu'à ce que le paramètre de pays ou de région indiqué par \* apparaisse.
- 7 Pour modifier le code pays :
  - a Appuyez sur ◀ ou ▶ jusqu'à ce que le pays dans lequel vous vous trouvez apparaisse.
  - b Appuyez sur la touche √ pour enregistrer ce paramètre.

## La mémoire est-elle saturée ?

Paramétrez la numérisation après la composition du numéro.

- 1 Sur le panneau de commandes, appuyez sur la touche **Mode Télécopie**.
- 2 Appuyez sur .
- 3 Appuyez sur ◀ ou ▶ jusqu'à ce que l'option **Configuration télécopie** apparaisse.
- 4 Appuyez sur √.
- 5 Appuyez sur ◀ ou ▶ jusqu'à ce que l'option **Composition et envoi** apparaisse.
- 6 Appuyez sur √.
- 7 Appuyez sur ◀ ou ▶ jusqu'à ce que **Numériser** apparaisse.
- 8 Appuyez sur √.
- 9 Appuyez sur ◀ ou ▶ jusqu'à ce que l'option **Après composition** apparaisse.
- 10 Appuyez sur √.

## ***Vous pouvez envoyer des télécopies mais pas en recevoir***

Les causes comme les solutions sont multiples. Essayez une ou plusieurs d'entre elles présentées ci-dessous.

### **Chargez du papier**

Chargez du papier pour imprimer les télécopies stockées dans l'imprimante.

### **Vérifiez l'état du bouton Réponse auto**

Si le voyant Réponse auto est allumé :

- L'imprimante répond après le nombre de sonneries prédéfini.
- Si vous utilisez une sonnerie spéciale, reportez-vous à la section « Sélection d'une sonnerie distinctive », page 137.

### **Vérifiez l'encre**

Vérifiez les niveaux d'encre et installez une nouvelle cartouche si nécessaire.

### **Vérifiez si l'option de transfert de télécopie est sélectionnée**

- 1 Sur le panneau de commandes, appuyez sur la touche **Mode Télécopie**.
- 2 Appuyez sur .
- 3 Appuyez sur ◀ ou ▶ jusqu'à ce que l'option **Configuration télécopie** apparaisse.
- 4 Appuyez sur ✓.
- 5 Appuyez sur ◀ ou ▶ jusqu'à ce que l'option **Sonnerie et réponse** apparaisse.
- 6 Appuyez sur ✓.
- 7 Appuyez sur ◀ ou ▶ jusqu'à ce que l'option **Transfert de télécopies** apparaisse.
- 8 Appuyez sur ✓.
- 9 Appuyez sur ◀ ou ▶ jusqu'à ce que le paramètre de transfert de télécopies en cours soit affiché.
- 10 Pour désactiver la fonction Transfert de télécopies, appuyez sur ◀ ou ▶ jusqu'à ce que **Désactivé** apparaisse.
- 11 Appuyez sur la touche ✓ pour enregistrer ce paramètre.

## ***Vous pouvez recevoir des télécopies mais pas en envoyer***

Les causes comme les solutions sont multiples. Essayez une ou plusieurs d'entre elles présentées ci-dessous :

### **Vérifiez le mode sélectionné**

Pour vérifier que l'imprimante est configurée pour la télécopie, appuyez sur la touche **Mode Télécopie**.

### **Vérifiez le positionnement du document**

Chargez le document original face vers le bas dans le DAAD.

### **Vérifiez le paramètre Préfixe de composition**

- 1 Sur le panneau de commandes, appuyez sur la touche **Mode Télécopie**.
- 2 Appuyez sur .

- 3 Appuyez sur ◀ ou ▶ jusqu'à ce que l'option **Configuration télécopie** apparaisse.
- 4 Appuyez sur √.
- 5 Appuyez sur ◀ ou ▶ jusqu'à ce que l'option **Composition et envoi** apparaisse.
- 6 Appuyez sur √.
- 7 Appuyez sur ◀ ou ▶ jusqu'à ce que l'option **Préfixe** apparaisse.
- 8 Appuyez sur √.
- 9 Pour modifier le paramètre, appuyez sur ◀ ou ▶ jusqu'à ce que l'option **Créer** apparaisse.
- 10 Appuyez sur √.
- 11 Entrez le préfixe à composer avant chaque numéro de téléphone.
- 12 Appuyez sur √.

### Vérifiez le numéro de composition abrégée

- Vérifiez que l'option Composition abrégée a été programmée pour le numéro que vous voulez composer. Reportez-vous à la rubrique « Définition d'une liste de composition abrégée », page 137.
- Vous pouvez également composer le numéro de téléphone manuellement.

### Vérifiez que l'imprimante détecte la tonalité

- Reportez-vous à la rubrique « Envoi d'une télécopie en entendant la tonalité de la ligne téléphonique (Composition avec téléphone raccroché) », page 123.
- Vérifiez le paramètre Méthode de composition.
  - 1 Vérifiez si vous entendez la tonalité. Si vous entendez la tonalité mais que l'imprimante raccroche sans composer, cela signifie qu'elle ne reconnaît pas la tonalité.
  - 2 Sur le panneau de commandes, appuyez sur la touche **Mode Télécopie**.
  - 3 Appuyez sur .
  - 4 Appuyez sur ◀ ou ▶ jusqu'à ce que l'option **Configuration télécopie** apparaisse.
  - 5 Appuyez sur √.
  - 6 Appuyez sur ◀ ou ▶ jusqu'à ce que l'option **Composition et envoi** apparaisse.
  - 7 Appuyez sur √.
  - 8 Appuyez sur ◀ ou ▶ jusqu'à ce que l'option **Méthode de composition** apparaisse.
  - 9 Appuyez sur √.
  - 10 Appuyez sur ◀ ou ▶ jusqu'à ce que **Derrière PBX** apparaisse.
  - 11 Appuyez sur la touche √ pour enregistrer ce paramètre.

### *L'imprimante reçoit une télécopie vierge*

Les causes comme les solutions sont multiples. Essayez une ou plusieurs d'entre elles présentées ci-dessous.

### Vérifiez le document d'origine

Demandez à l'expéditeur de vérifier que le document d'origine a été chargé correctement.

## Vérifiez l'encre

Vérifiez les niveaux d'encre et installez une nouvelle cartouche si nécessaire.

## Vérifiez les cartouches

- 1 Retirez les cartouches.
- 2 Assurez-vous que l'autocollant et la bande adhésive ont été retirés.

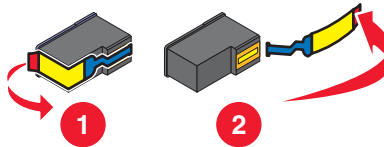

- 3 Réinsérez les cartouches.

## ***La qualité d'impression de la télécopie reçue est médiocre***

Les causes comme les solutions sont multiples. Essayez une ou plusieurs d'entre elles présentées ci-dessous.

### **Vérifiez la liste de contrôle associée à l'expéditeur**

- Vérifiez que la qualité du document d'origine est satisfaisante.
- Renvoyez la télécopie. La qualité de la connexion téléphonique est peut-être en cause.
- Augmentez la résolution de numérisation de la télécopie.

## Vérifiez l'encre

Vérifiez les niveaux d'encre et installez une nouvelle cartouche si nécessaire.

## **Nettoyez la cellule du scanner et du rouleau blanc**

- 1 Débranchez le cordon d'alimentation et le cordon téléphonique.
- 2 Ouvrez le panneau de commandes.
- 3 Actionnez le levier du rouleau vers la gauche, tirez sur le rouleau, puis extrayez-le de l'imprimante.
- 4 A l'aide d'un chiffon humide, propre et sans peluches, essuyez le rouleau blanc et la cellule du scanner.

**Remarque :** La cellule du scanner est située sous le rouleau blanc.

- 5 Réinstallez le rouleau blanc, actionnez son levier vers la gauche *jusqu'à ce qu'il s'enclenche*.
- 6 Rebranchez le cordon d'alimentation et le cordon téléphonique.

## ***Informations de l'ID appelant non affichées***

### **La sonnerie de l'ID appelant n'est peut-être pas définie correctement**

L'imprimante prend en charge deux modèles de présentation du numéro : modèle 1 (FSK) et modèle 2 (DTMF). Selon la région ou le pays dans lequel vous vivez et la société de télécommunications que vous utilisez, vous serez peut-être amené à changer de sonnerie pour que l'imprimante affiche les informations de l'ID appelant. Pour plus d'informations, reportez-vous à la section « Utilisation de la fonction de présentation du numéro à partir du panneau de commandes », page 125.



## Modification du modèle d'ID appelant à l'aide du panneau de commandes

L'imprimante prend en charge deux modèles de présentation du numéro : modèle 1 (FSK) et modèle 2 (DTMF). Selon la région ou le pays dans lequel vous vivez et la société de télécommunications que vous utilisez, vous serez peut-être amené à changer de sonnerie pour que l'imprimante affiche les informations de l'ID appelant.

- 1 Sur le panneau de commandes, appuyez sur le bouton **Paramètres**.
- 2 Appuyez sur ◀ ou ▶ jusqu'à ce que l'option **Conf. périphérique** apparaisse.
- 3 Appuyez sur ✓.
- 4 Appuyez sur ◀ ou ▶ jusqu'à ce que **Sonnerie ID appelant** apparaisse.
- 5 Appuyez sur ✓.
- 6 Appuyez sur ◀ ou ▶ à plusieurs reprises jusqu'à ce que le paramètre du modèle d'ID appelant indiqué par \* apparaisse.  
**Remarque** : Le nombre de modèles est défini par le pays ou la région, et seul le nombre de modèles définis pour le pays ou la région sélectionné s'affiche.
- 7 Pour modifier le modèle d'ID appelant :
  - a Appuyez sur ◀ ou ▶ jusqu'à ce que le modèle d'ID appelant souhaité apparaisse.
  - b Appuyez sur la touche ✓ pour enregistrer ce paramètre.

## Erreur télécopie

Toute communication entre les télécopieurs a été interrompue.

Renvoyez la télécopie. La qualité de la connexion téléphonique est peut-être en cause.

## Mode Télécopie non pris en charge

Le télécopieur de réception ne prend pas en charge le type de télécopie que vous avez essayé d'envoyer. S'il ne prend pas en charge :

- Votre résolution de numérisation : réduisez-la.
  - 1 Sur le panneau de commandes, appuyez sur la touche **Mode Télécopie**.
  - 2 Appuyez sur ☰.
  - 3 Appuyez sur ◀ ou ▶ jusqu'à ce que l'option **Qualité** apparaisse.
  - 4 Appuyez sur ✓.
  - 5 Appuyez sur ◀ ou ▶ à plusieurs reprises jusqu'à ce qu'une qualité inférieure apparaisse.
  - 6 Appuyez sur ✓.
- Le format de papier Légal : reformatez le document sur du format Lettre.

## Erreur Télécopie distante

Les causes comme les solutions sont multiples. Essayez une ou plusieurs d'entre elles présentées ci-dessous.

### Vérifiez la ligne téléphonique

Renvoyez la télécopie. La qualité de la connexion téléphonique est peut-être en cause.

## Diminuez la vitesse de transmission

- 1 Sur le panneau de commandes, appuyez sur la touche **Mode Télécopie**.
  - 2 Appuyez sur .
  - 3 Appuyez sur ◀ ou ▶ jusqu'à ce que l'option **Configuration télécopie** apparaisse.
  - 4 Appuyez sur ✓.
  - 5 Appuyez sur ◀ ou ▶ jusqu'à ce que l'option **Composition et envoi** apparaisse.
  - 6 Appuyez sur ✓.
  - 7 Appuyez sur ◀ ou ▶ jusqu'à ce que l'option **Vitesse d'envoi maximale** apparaisse.
  - 8 Appuyez sur ✓.
  - 9 Appuyez sur ◀ ou ▶ à plusieurs reprises jusqu'à ce qu'une vitesse inférieure apparaisse.
  - 10 Appuyez sur ✓.
- Remarques :**
- Plus la vitesse de transmission est basse, plus le temps d'envoi de la télécopie augmente.
  - Tant que vous ne la réinitialisez pas, la vitesse de transmission de toutes les télécopies est réduite.
- 11 Renvoyez la télécopie.
  - 12 Si le problème persiste, répétez les précédentes étapes pour envoyer la télécopie à des vitesses de transmission plus lentes.

**Remarque :** 2400 bps correspond à la vitesse de transmission la plus basse.

## Ligne téléphonique occupée

Les causes comme les solutions sont multiples. Essayez une ou plusieurs d'entre elles présentées ci-dessous.

### Modifiez les paramètres de recomposition

L'imprimante recompose automatiquement le numéro à trois reprises et à deux minutes d'intervalle. Vous pouvez modifier les paramètres par défaut pour recomposer le numéro jusqu'à cinq fois et jusqu'à 8 minutes d'intervalle.

Pour modifier les paramètres de recomposition, procédez comme suit :

- 1 Sur le panneau de commandes, appuyez sur la touche **Mode Télécopie**.
- 2 Appuyez sur .
- 3 Appuyez sur ◀ ou ▶ jusqu'à ce que l'option **Configuration télécopie** apparaisse.
- 4 Appuyez sur ✓.
- 5 Appuyez sur ◀ ou ▶ jusqu'à ce que l'option **Composition et envoi** apparaisse.
- 6 Appuyez sur ✓.
- 7 Pour modifier le nombre de fois où l'imprimante recomposera le numéro :
  - a Appuyez sur ◀ ou ▶ jusqu'à ce que l'option **Tentatives de recomposition** apparaisse.
  - b Appuyez sur ✓.

- c Appuyez sur ◀ ou ▶ jusqu'à ce que le paramètre voulu apparaisse.
- d Appuyez sur ✓.

8 Pour modifier le délai entre deux re compositions :

- a Appuyez sur ◀ ou ▶ jusqu'à ce que l'option **Intervalle de re composition** apparaisse.
- b Appuyez sur ✓.
- c Appuyez sur ◀ ou ▶ jusqu'à ce que le paramètre voulu apparaisse.
- d Appuyez sur ✓.

## Planifiez de renvoyer la télécopie ultérieurement

Reportez-vous à la section « Envoi d'une télécopie à diffusion générale à une heure programmée », page 124.

## Echec de connexion

Les causes comme les solutions sont multiples. Essayez une ou plusieurs d'entre elles présentées ci-dessous.

### Utilisez la liste de contrôle de la ligne téléphonique

- Renvoyez la télécopie. La qualité de la connexion téléphonique est peut-être en cause.
- Essayez d'appeler le numéro auquel vous voulez envoyer une télécopie pour vous assurer que la ligne fonctionne correctement.
- Si la ligne téléphonique est utilisée par un autre appareil, attendez que ce dernier ait fini de l'utiliser avant d'envoyer une télécopie.

### Vérifiez que l'imprimante détecte la tonalité

- Reportez-vous à la section « Envoi d'une télécopie en entendant la tonalité de la ligne téléphonique (Composition avec téléphone raccroché) », page 123.
- Vérifiez le paramètre Méthode de composition.
  - 1 Vérifiez si vous entendez la tonalité. Si vous entendez la tonalité mais que l'imprimante raccroche sans composer, cela signifie qu'elle ne reconnaît pas la tonalité.
  - 2 Sur le panneau de commandes, appuyez sur la touche **Mode Télécopie**.
  - 3 Appuyez sur .
  - 4 Appuyez sur ◀ ou ▶ jusqu'à ce que l'option **Configuration télécopie** apparaisse.
  - 5 Appuyez sur ✓.
  - 6 Appuyez sur ◀ ou ▶ jusqu'à ce que l'option **Composition et envoi** apparaisse.
  - 7 Appuyez sur ✓.
  - 8 Appuyez sur ◀ ou ▶ jusqu'à ce que l'option **Méthode de composition** apparaisse.
  - 9 Appuyez sur ✓.
  - 10 Appuyez sur ◀ ou ▶ à plusieurs reprises jusqu'à ce que la méthode voulue apparaisse.
  - 11 Appuyez sur la touche ✓ pour enregistrer ce paramètre.

## Erreur de ligne téléphonique

Les causes comme les solutions sont multiples. Essayez une ou plusieurs d'entre elles présentées ci-dessous.

### Vérifiez la liste de contrôle du service de téléphone numérique

Le modem du télécopieur est un périphérique analogique. Certains périphériques peuvent être connectés à l'imprimante pour permettre l'utilisation de services téléphoniques numériques.

- Si vous disposez d'une ligne RNIS, connectez l'imprimante à un port de téléphone analogique (port d'interface R) sur un adaptateur de terminal RNIS. Pour obtenir plus d'informations et vous procurer un port d'interface R, contactez votre fournisseur de services RNIS.
- Si vous utilisez une ligne DSL, connectez un routeur ou un filtre DSL qui permet l'utilisation d'un appareil analogique. Pour obtenir des informations supplémentaires, contactez votre fournisseur DSL.
- Si vous utilisez un service PBX, vérifiez que vous utilisez une connexion analogique sur le PBX. S'il n'y en a pas, installez une ligne téléphonique analogique pour le télécopieur. Pour plus d'informations sur l'envoi de télécopie à l'aide d'un service PBX, reportez-vous à la section « Préparation pour l'envoi de télécopie en amont d'un PBX », page 37.

### Vérifiez la ligne téléphonique

Si la ligne téléphonique est utilisée par un autre appareil, attendez que ce dernier ait fini de l'utiliser avant d'envoyer une télécopie.

### Vérifiez le branchement des câbles

Vérifiez que les câbles des éléments matériels suivants sont correctement branchés, le cas échéant :

- Unité d'alimentation
- Téléphone
- Combiné
- Répondeur

## Messages d'erreur sur l'affichage de l'imprimante

### Problème d'alignement

Les solutions sont multiples. Essayez une ou plusieurs d'entre elles présentées ci-dessous.

#### Retirez la bande protectrice de la cartouche

- 1 Retirez la cartouche d'impression.
- 2 Assurez-vous que l'autocollant et la bande adhésive ont été retirés.

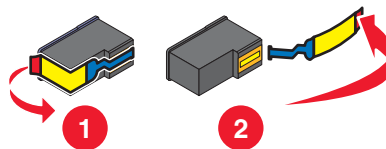

- 3 Réinsérez la cartouche.
- 4 Appuyez sur  pour aligner la cartouche.



Pour plus d'informations, reportez-vous à la section « Alignement de cartouches », page 142.

## Utilisez du papier neuf

Ne chargez que du papier ordinaire, sans marque, pour l'alignement des cartouches.



L'imprimante détecte la présence de toute marque sur le papier utilisé, ce qui peut être à l'origine d'un message d'erreur d'alignement.

## Erreur de cartouche (1102, 1203, 1204 ou 120F)

- 1 Retirez les cartouches d'impression, puis fermez le couvercle du chariot des cartouches.
- 2 Fermez l'unité du scanner.
- 3 Débranchez le cordon d'alimentation de la prise de courant.
- 4 Rebranchez le cordon d'alimentation à la prise de courant.
- 5 Si la touche  ne s'allume pas, appuyez sur .
- 6 Réinsérez les cartouches d'impression, puis fermez le couvercle des chariots des cartouches.
- 7 Fermez l'unité du scanner.

Si l'erreur ne réapparaît pas, le problème a été corrigé.

Si le problème réapparaît, une des cartouches ne fonctionne pas correctement. Suivez la procédure ci-après pour déterminer quelle cartouche ne fonctionne pas correctement.

- 1 Retirez les cartouches d'impression, puis fermez le couvercle du chariot des cartouches.
- 2 Fermez l'unité du scanner.
- 3 Débranchez le cordon d'alimentation de la prise de courant.
- 4 Rebranchez le cordon d'alimentation à la prise de courant.
- 5 Si la touche  ne s'allume pas, appuyez sur .
- 6 Réinsérez les cartouches d'impression noires (ou photo), puis fermez le couvercle du chariot des cartouches.
- 7 Fermez l'unité du scanner.
- 8 Si l'erreur :
  - Réapparaît, installez une nouvelle cartouche noire (ou photo), fermez le couvercle du chariot des cartouches, puis fermez l'unité du scanner.
  - Ne réapparaît pas, réinsérez la cartouche couleur, fermez le couvercle du chariot des cartouches, puis fermez l'unité du scanner.
- 9 Si l'erreur réapparaît, installez une nouvelle cartouche couleur, fermez le couvercle du chariot des cartouches, puis fermez l'unité du scanner.

## Niveau d'encre noire bas/Niveau d'encre couleur bas/Niveau d'encre photo bas

- 1 Vérifiez les niveaux d'encre et, si nécessaire, remplacez-les cartouches.

Pour commander des consommables, reportez-vous à la section « Commandes de papier et d'autres consommables », page 145.

- 2 Appuyez sur la touche  pour continuer.

## Débloquage du chariot

### Dégagez toute obstruction

- 1 Soulevez l'unité du scanner.
- 2 Retirez tout objet bloquant le chemin du chariot des cartouches.
- 3 Vérifiez que les couvercles des chariots de cartouches sont fermés.

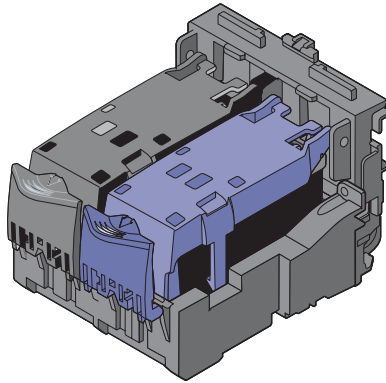

- 4 Fermez l'unité du scanner.
- 5 Appuyez sur .

### Capot ouvert



Vérifiez que l'unité du scanner est fermée.

### Erreur 1104

- 1 Retirez les cartouches.
- 2 Insérez la cartouche noire ou la cartouche photo dans le chariot de gauche.
- 3 Insérez la cartouche couleur dans le chariot de droite.

### Erreur Cartouche gauche/Erreur Cartouche droite

Ce message peut également apparaître en tant qu'Erreur 1205 (Cartouche gauche) ou Erreur 1206 (Cartouche droite).

- 1 Retirez les cartouches d'impression indiquées, puis fermez le couvercle du chariot des cartouches.
- 2 Fermez l'unité du scanner.
- 3 Débranchez le cordon d'alimentation de la prise de courant.
- 4 Rebranchez le cordon d'alimentation à la prise de courant.
- 5 Si la touche  ne s'allume pas, appuyez sur .
- 6 Réinsérez les cartouches d'impression, puis fermez le couvercle du chariot des cartouches.
- 7 Fermez l'unité du scanner.

**8** Si l'erreur :

- ne réapparaît pas, le problème a été corrigé.
- réapparaît, installez une nouvelle cartouche, fermez le couvercle du chariot des cartouches, puis fermez l'unité du scanner.

## **Cartouche gauche incorrecte/Cartouche droite incorrecte**

**1** Retirez les cartouches d'impression indiquées, puis fermez le couvercle du chariot des cartouches.

**2** Fermez l'unité du scanner.

**3** Débranchez le cordon d'alimentation de la prise de courant.

**4** Rebranchez le cordon d'alimentation à la prise de courant.

**5** Si la touche  ne s'allume pas, appuyez sur .

**6** Réinsérez les cartouches d'impression, puis fermez le couvercle du chariot des cartouches.

**7** Fermez l'unité du scanner.

**8** Si l'erreur :

- ne réapparaît pas, le problème a été corrigé.
- réapparaît, installez une nouvelle cartouche, fermez le couvercle du chariot des cartouches, puis fermez l'unité du scanner.

## **Cartouche gauche manquante/Cartouche droite manquante**

Une ou les deux cartouches sont manquantes ou ne sont pas installées correctement. Pour plus d'informations, reportez-vous à la section « Installation des cartouches », page 139.

### **Remarques :**

- Vous pouvez effectuer une copie couleur en ayant installé uniquement la cartouche couleur.
- Vous pouvez imprimer un document en noir et blanc en ayant installé uniquement la cartouche noire.
- Vous ne pouvez pas effectuer de copie ou d'impression lorsque vous n'avez installé que la cartouche photo.
- Pour supprimer le message d'erreur, appuyez sur .

## **Problème de mémoire**

Les solutions sont multiples. Essayez une ou plusieurs d'entre elles présentées ci-dessous.

### **Réduisez l'utilisation de la mémoire**

Si cela s'applique :

- Imprimez les télécopies reçues en attente.
- Envoyez moins de pages.

### **Sélectionnez le paramètre Après composition**

**1** Sur le bureau, double-cliquez sur l'icône **Productivity Studio** .

**2** Dans l'écran de bienvenue, cliquez sur **Historique et paramètres du télécopieur**.

**3** Cliquez sur **Régler les paramètres de numérotation abrégée et d'autres paramètres de télécopie** .

**4** Cliquez sur l'onglet **Composition et envoi**.

**5** Dans la zone Options d'envoi, sélectionnez **Après composition** dans la section Quand numériser un document.

6 Cliquez sur **OK**.

7 Renvoyez la télécopie.

### **Aucune image sélectionnée**

Vous n'avez sélectionné aucune option à l'étape 1 pour l'épreuve photo imprimée et numérisée.

1 Vérifiez que vous avez rempli le ou les cercles sélectionnés.

2 Appuyez sur **X** pour continuer.

### **Aucune sélection de format papier/photo effectuée**

Vous n'avez sélectionné aucune option à l'étape 2 pour l'épreuve photo imprimée et numérisée.

1 Vérifiez que vous avez rempli le ou les cercles sélectionnés.

2 Appuyez sur **X** pour continuer.

### **Impossible de détecter une épreuve**

Le document placé sur la vitre du scanner n'est pas une épreuve correcte. Pour plus d'informations, reportez-vous à la section « Impression de photos enregistrées sur la carte mémoire à l'aide d'une épreuve », page 99.

### **Aucune informations sur l'épreuve**

L'épreuve imprimée et numérisée n'est plus valide.

Il se peut que vous ayez retiré la carte mémoire ou le lecteur flash de l'imprimante ou que vous ayez mis l'imprimante hors tension avant de numériser l'épreuve photo.

Pour plus d'informations, reportez-vous à la section « Impression de photos enregistrées sur la carte mémoire à l'aide d'une épreuve », page 99.

### **Aucun fichier d'image photo détecté**

Aucune image prise en charge n'a été détectée sur la carte mémoire ou sur le lecteur flash.

L'imprimante lit les photos créées au format JPEG. Pour plus d'informations, reportez-vous à la documentation fournie avec l'appareil photo numérique.

### **Seule une amélioration de photo peut être choisie en même temps**

Vous avez sélectionné plusieurs options à l'étape 2 pour l'épreuve photo imprimée et numérisée.

1 Vérifiez que vous ne remplissez qu'un seul cercle pour chaque option.

2 Appuyez sur **X** pour continuer.

### **Seule une sélection de photo/format peut être effectuée en même temps**

Vous avez sélectionné plusieurs options à l'étape 2 pour l'épreuve photo imprimée et numérisée.

1 Vérifiez que vous ne remplissez qu'un seul cercle pour chaque option.

2 Appuyez sur **X** pour continuer.



## Erreur de format papier ou photo

Une ou plusieurs photos sont plus grandes que la taille du papier sélectionnée dans le menu de l'imprimante.

- 1 Appuyez sur **X** pour effacer le message d'erreur.
- 2 Appuyez sur ◀ ou ▶ à plusieurs reprises jusqu'à ce que l'option **Config. papier** s'affiche.
- 3 Appuyez sur ✓.
- 4 Appuyez sur ◀ ou ▶ jusqu'à ce que **Format de papier** apparaisse.
- 5 Appuyez sur ✓.
- 6 Appuyez sur ◀ ou ▶ jusqu'à ce que l'option de taille correspondant à la photo la plus grande s'affiche.
- 7 Appuyez sur la touche **Démarrer couleur** ou **Démarrer noir** pour lancer l'impression.

## Erreur de communication PictBridge

Retirez, puis réinsérez le câble USB accompagnant l'appareil photo dans le port PictBridge qui se trouve à l'avant de l'imprimante.

## Retirer la carte de l'appareil photo.

L'imprimante peut lire les données d'un appareil photo numérique compatible PictBridge ou d'une carte mémoire (mais pas les deux en même temps).

- 1 Retirez l'appareil photo numérique compatible PictBridge et la carte mémoire.
- 2 Réinsérez seulement un des supports mentionnés ci-dessus.

## Certaines photos ont été supprimées de la carte par l'hôte.

Certaines photos de l'épreuve ont été supprimées de la carte mémoire par l'ordinateur.

Vous devez imprimer une nouvelle épreuve photo.

Pour plus d'informations, reportez-à la section « Impression de photos enregistrées sur la carte mémoire à l'aide d'une épreuve », page 99.

## Problèmes de lecture de la carte mémoire







- Reportez-vous à la rubrique « Impossible d'insérer la carte mémoire », page 189.
- Reportez-vous à la rubrique « Il ne se passe rien lorsqu'une carte mémoire est insérée », page 189.

## Erreur de papier recto verso

Le type de papier chargé dans l'imprimante n'est *pas* Papier ordinaire

Pour une impression ou une copie recto verso, utilisez uniquement du papier ordinaire.

- 1 Appuyez sur **X** pour effacer le message d'erreur.
- 2 Chargez du papier ordinaire.
- 3 Appuyez sur **Réglages**.
- 4 Appuyez sur ◀ ou ▶ jusqu'à ce que **Config. papier** s'affiche.
- 5 Appuyez sur ✓.
- 6 Appuyez sur ◀ ou ▶ jusqu'à ce que **type de papier** s'affiche.

- 7 Appuyez sur .
- 8 Appuyez sur  ou que  jusqu'à ce que **Détection auto.** ou que **Ordinaire** s'affiche.
- 9 Appuyez sur .
- 10 Si l'option  n'est pas activée, appuyez sur .
- 11 Appuyez sur **Démarrer Couleur** ou que **Démarrer Noir**.

## Fichier non pris en charge











L'ordinateur n'a pas pu trouver une application pour prendre en charge le fichier que vous souhaitez imprimer.

Vérifiez que la carte mémoire ou le lecteur flash inséré dans l'imprimante contient les fichiers dotés des extensions DOC, XLS, PPT, PDF, RTF, DOCX, XLSX, PPTX, WPS ou WPD.

Pour plus d'informations, reportez-vous à la section « Impression de documents depuis une carte mémoire ou un lecteur flash », page 73.

## Format de papier non pris en charge

Le format de papier que vous avez sélectionné dans l'appareil photo numérique compatible PictBridge n'est pas pris en charge par l'imprimante.

- 1 Dans le panneau de commandes, appuyez sur  pour effacer le message d'erreur.
- 2 Appuyez sur .
- 3 Appuyez sur  ou  jusqu'à ce que **Config. papier** apparaisse.
- 4 Appuyez sur .
- 5 Appuyez sur  ou  jusqu'à ce que **Format de papier** apparaisse.
- 6 Appuyez sur .
- 7 Appuyez sur  ou  jusqu'à ce que le format voulu apparaisse.
- 8 Appuyez sur .
- 9 Appuyez sur la touche **Démarrer couleur** ou **Démarrer noir** pour lancer l'impression.

## Des messages d'erreur s'affichent à l'écran de l'ordinateur

### *Effacement des messages d'erreur*

- 1 Si possible, corrigez la condition d'erreur décrite dans le message. Cliquez sur **Aide** dans la boîte de dialogue du message d'erreur pour des instructions spécifiques.
  - 2 Une fois cette condition d'erreur corrigée, sélectionnez **Continuer** pour reprendre l'impression.
- Si vous ne pouvez pas corriger l'erreur, mais souhaitez effacer le message d'erreur :

- 1 Cliquez sur **Annuler l'impression**. Le message d'erreur disparaît et la boîte de dialogue correspondante s'affiche.
- 2 Suivez les instructions figurant dans cette boîte de dialogue.

## Cartouche gauche/droite manquante



Ce message indique qu'une des cartouches nécessaires est manquante. Vous devez installer une cartouche.

## Communication non disponible

L'imprimante et l'ordinateur n'arrivent pas à échanger des données.

### L'imprimante est-elle alimentée ?

Si le voyant  n'est pas allumé, il est possible que l'imprimante ne reçoive pas de courant.

- Branchez l'imprimante sur une autre prise.
- Si l'imprimante est branchée sur un parasurtenseur, débranchez-la et branchez-la directement sur une prise électrique.

### Avez-vous un problème de branchements ?

Si l'imprimante est connectée à un périphérique externe, le problème provient peut-être de ce dernier. Consultez les instructions d'installation fournies avec le périphérique pour vérifier qu'il est correctement installé.

Si vous imprimez à l'aide d'un câble USB, vérifiez qu'il est correctement branché sur l'imprimante et l'ordinateur.

Avant de relancer l'impression, vous devrez peut-être redémarrer l'ordinateur.

## Problèmes d'impression généraux

Vous ne pouvez pas recevoir un message d'erreur plus spécifique car l'imprimante et l'ordinateur ne communiquent pas de manière bidirectionnelle.

Pour recevoir un message d'erreur plus spécifique, voir « Communication bidirectionnelle non établie », page 183.

Pour rechercher le problème sans établir de communication bidirectionnelle, voir « Contrôle de la disponibilité de l'imprimante », page 176.

## Niveau d'encre bas

Il n'y a presque plus d'encre dans l'une des cartouches.



Installez une nouvelle cartouche. Pour plus d'informations, reportez-vous à la section « Installation des cartouches », page 139.

Pour commander une nouvelle cartouche, reportez-vous à la section « Commandes de papier et d'autres consommables », page 145.

## Mémoire insuffisante

Le logiciel de l'imprimante n'a pas suffisamment de mémoire pour imprimer.

Essayez les solutions suivantes :

- Avant de lancer l'impression d'un document, fermez tous les autres programmes utilisés. L'imprimante imprime parfois une page vierge lorsque trop de programmes sont ouverts.
- Suivez les instructions affichées sur l'écran du message d'erreur. Ces instructions permettent de réduire la quantité de mémoire nécessaire pour l'impression.

## Papier épuisé

- 1 Chargez du papier.
- 2 Appuyez sur la touche ✓ pour poursuivre l'impression.

**Remarque :** N'enfoncez pas le papier dans l'imprimante.

## Résolution d'un échec d'impression

Suivez les instructions qui s'affichent à l'écran.

Si l'imprimante ne fonctionne toujours pas :

- 1 Effectuez l'une des opérations suivantes :
  - Sous Windows Vista, cliquez sur .
  - Sous Windows XP et les versions antérieures, cliquez sur **Démarrer**.
- 2 Cliquez sur **Démarrer** → **Programmes** ou que **Tous les programmes** → **Lexmark 6500 Series**.
- 3 Cliquez sur **Centre de solutions**, puis sur l'onglet **Contacts**.

## *Types de fichiers non pris en charge trouvés sur la carte mémoire*

La carte mémoire insérée dans l'imprimante contient des types de fichier non pris en charge. Insérez une carte mémoire contenant des types de fichiers pris en charge. Pour plus d'informations sur les types de fichiers pris en charge, consultez le *Guide de l'utilisateur* sur le CD fourni avec votre imprimante.

## Bourrage papier

Un bourrage papier s'est produit dans l'imprimante et vous devez dégager le chemin du papier.

**Remarque :** Pour éviter les bourrages papier, n'enfoncez pas le papier dans l'imprimante.

## *Plusieurs imprimantes Tout en un détectées*

Plusieurs imprimantes Lexmark, connectées localement ou en réseau, ont été détectées sur l'ordinateur. Choisissez celle que vous voulez utiliser :

- 1 Sélectionnez l'imprimante dans la liste.
- 2 Cliquez sur **OK**.

# Avis

---

## Informations sur le produit

Nom du produit :

Lexmark 6500 Series

Type de machine :

4429

Modèle(s) :

021, W12, W1E

## Avis sur l'édition

Mai 2007

**Le paragraphe suivant ne s'applique pas aux pays dans lesquels lesdites clauses ne sont pas conformes à la législation en vigueur :** LEXMARK INTERNATIONAL, INC. FOURNIT CETTE PUBLICATION « TELLE QUELLE », SANS GARANTIE D'AUCUNE SORTE, EXPLICITE OU IMPLICITE, Y COMPRIS, MAIS SANS SE LIMITER AUX GARANTIES IMPLICITES DE COMMERCIALITE OU DE CONFORMITE A UN USAGE SPECIFIQUE. Certains Etats n'admettent pas la renonciation aux garanties explicites ou implicites pour certaines transactions ; c'est pourquoi il se peut que cette déclaration ne vous concerne pas.

Cette publication peut contenir des imprécisions techniques ou des erreurs typographiques. Des modifications sont périodiquement apportées aux informations contenues dans ce document ; ces modifications seront intégrées dans les éditions ultérieures. Des améliorations ou modifications des produits ou programmes décrits dans cette publication peuvent intervenir à tout moment.

Dans la présente publication, les références à des produits, programmes ou services n'impliquent nullement la volonté du fabricant de les rendre disponibles dans tous les pays où celui-ci exerce une activité. Toute référence à un produit, programme ou service n'affirme ou n'implique nullement que seul ce produit, programme ou service puisse être utilisé. Tout produit, programme ou service équivalent par ses fonctions, n'enfreignant pas les droits de propriété intellectuelle, peut être utilisé à la place. L'évaluation et la vérification du fonctionnement en association avec d'autres produits, programmes ou services, à l'exception de ceux expressément désignés par le fabricant, se font aux seuls risques de l'utilisateur.

Pour contacter l'assistance technique de Lexmark, consultez la page [support.lexmark.com](http://support.lexmark.com).

Pour obtenir des informations sur les consommables et les produits à télécharger, consultez la page [www.lexmark.com](http://www.lexmark.com).

Si vous ne disposez pas d'un accès à Internet, vous pouvez contacter Lexmark par courrier, à l'adresse suivante :

Lexmark International, Inc.  
Bldg 004-2/CSC  
740 New Circle Road NW  
Lexington, KY 40550

© 2007 Lexmark International, Inc.

Tous droits réservés.

## Marques commerciales

Lexmark et le nom Lexmark accompagné du dessin d'un losange sont des marques de Lexmark International, Inc. déposées aux Etats-Unis et dans d'autres pays.

evercolor et PerfectFinish sont des marques de Lexmark International, Inc.

TrueType est une marque d'Apple Inc.

Les autres marques sont la propriété de leurs détenteurs respectifs.

## Conventions

**Remarque :** Une *Remarque* fournit des informations pouvant vous être utiles.

**Avertissement** : Un *Avertissement* signale un danger risquant d'endommager le logiciel ou le matériel.



**ATTENTION** : Une *Mise en garde* signale un danger pouvant engendrer des blessures corporelles.



**ATTENTION** : Ce type de *Mise en garde* indique que vous ne devez pas toucher la zone spécifiée.



**ATTENTION** : Ce type de *Mise en garde* signale une surface brûlante.



**ATTENTION** : Ce type de *Mise en garde* indique un risque d'électrocution.



**ATTENTION** : Ce type de *Mise en garde* indique un risque de basculement.

## Exposition aux radiations de fréquences radio

L'avis suivant s'applique si une carte réseau sans fil est installée sur votre imprimante.

Le courant de sortie rayonné de cet appareil est bien inférieur aux limites d'exposition aux fréquences radio définies par la FCC et les autres organismes de réglementation. Une distance minimale de 20 cm (8 pouces) doit séparer l'antenne de toute personne pour que cet appareil réponde aux exigences définies par la FCC et les autres organismes de réglementation en matière d'exposition aux fréquences radio.

## Industry Canada compliance statement

This Class B digital apparatus meets all requirements of the Canadian Interference-Causing Equipment Standard ICES-003.

## Avis de conformité aux normes de l'industrie du Canada

Cet appareil numérique de classe B est conforme aux exigences de la norme canadienne relative aux équipements pouvant causer des interférences NMB-003.

## Industry Canada notice

The following notices are applicable if your printer has a wireless network card installed.

### ***Industry Canada (Canada)***

This device complies with Industry Canada specification RSS-210. Operation is subject to the following two conditions: (1) this device may not cause interference, and (2) this device must accept any interference, including interference that may cause undesired operation of the device.

This device has been designed to operate only with the antenna provided. Use of any other antenna is strictly prohibited per regulations of Industry Canada.

To prevent radio interference to the licensed service, this device is intended to be operated indoors and away from windows to provide maximum shielding. Equipment (or its transmit antenna) that is installed outdoors is subject to licensing.

The installer of this radio equipment must ensure that the antenna is located or pointed such that it does not emit RF fields in excess of Health Canada limits for the general population; consult Safety Code 6, obtainable from Health Canada's Web site [www.hc-sc.gc.ca/rpb](http://www.hc-sc.gc.ca/rpb).

The term "IC:" before the certification/registration number only signifies that the Industry Canada technical specifications were met.

### ***Industry Canada (Canada)***

Cet appareil est conforme à la norme RSS-210 d'Industry Canada. Son fonctionnement est soumis aux deux conditions suivantes :

(1) cet appareil ne doit pas provoquer d'interférences et (2) il doit accepter toute interférence reçue, y compris celles risquant d'altérer son fonctionnement.

Cet appareil a été conçu pour fonctionner uniquement avec l'antenne fournie. L'utilisation de toute autre antenne est strictement interdite par la réglementation d'Industry Canada.

En application des réglementations d'Industry Canada, l'utilisation d'une antenne de gain supérieur est strictement interdite.

Pour empêcher toute interférence radio au service faisant l'objet d'une licence, cet appareil doit être utilisé à l'intérieur et loin des fenêtres afin de garantir une protection optimale.

Si le matériel (ou son antenne d'émission) est installé à l'extérieur, il doit faire l'objet d'une licence.

L'installateur de cet équipement radio doit veiller à ce que l'antenne soit implantée et dirigée de manière à n'émettre aucun champ HF dépassant les limites fixées pour l'ensemble de la population par Santé Canada. Reportez-vous au Code de sécurité 6 que vous pouvez consulter sur le site Web de Santé Canada [www.hc-sc.gc.ca/rpb](http://www.hc-sc.gc.ca/rpb).

Le terme « IC » précédant le numéro de d'accréditation/inscription signifie simplement que le produit est conforme aux spécifications techniques d'Industry Canada.

## Conformité aux directives de la Communauté européenne (CE)

Ce produit est conforme aux exigences de protection énoncées par les directives 89/336/EEC, 2006/95/EEC et 1999/5/EEC du Conseil européen sur le rapprochement et l'harmonisation des lois des Etats membres concernant la compatibilité électromagnétique et la sécurité des équipements électriques conçus pour être utilisés sous certaines limites de tension et sur des appareils radio et de télécommunication.

Une déclaration de conformité à ces directives a été signée par le Directeur de la fabrication et de l'assistance technique, Lexmark International, Inc., S.A., Boigny, France.

Ce produit est conforme aux limites des périphériques de classe B EN 55022 et aux exigences en matière de sécurité EN 60950.

## Conformité aux directives de la Communauté européenne (CE)

**Les avis suivants sont applicables si votre imprimante dispose d'une carte réseau sans fil**

Ce produit est conforme aux exigences de protection énoncées par les directives 89/336/EEC, 2006/95/EEC et 1999/5/EEC du Conseil européen sur le rapprochement et l'harmonisation des lois des Etats membres concernant la compatibilité électromagnétique et la sécurité des équipements électriques conçus pour être utilisés sous certaines limites de tension et sur des appareils radio et de télécommunication.

La conformité du produit est indiquée par la mention CE.



Le symbole d'alerte indique que des restrictions sont appliquées dans certains Etats membres.

Une déclaration de conformité à la Directive est disponible auprès du Directeur de la fabrication et du support technique, Lexmark International, S.A., Boigny, France.

Les restrictions appliquées sont les suivantes :

Pays/région	Restriction
Tous pays/régions	Ce produit est exclusivement destiné à une utilisation en intérieur. Ce produit ne doit pas être utilisé en extérieur.
L'Italia	Si fa presente inoltre che l'uso degli apparati in esame è regolamentato da: <ul style="list-style-type: none"><li>• D.Lgs 1.8.2003, n.259, articoli 104 (attività soggette ad autorizzazione generale) e 105 (libero uso), per uso privato;</li><li>• D.M. 28.5.03, per la fornitura al pubblico dell'accesso R-LAN alle reti e ai servizi di telecomunicazioni.</li></ul>

Ce produit satisfait aux limites EN 55022 ; aux exigences de sécurité EN 60950 ; aux exigences en matière de spectre des radiofréquences ETSI EN 300 328 et aux exigences en matière de compatibilité électromagnétique EN 55024, ETSI EN 301 489-1 et ETSI EN 301 489-17.

Česky	Společnost Lexmark International, Inc. tímto prohlašuje, že výrobek tento výrobek je ve shodě se základními požadavky a dalšími příslušnými ustanoveními směrnice 1999/5/ES.
Dansk	Lexmark International, Inc. erklærer herved, at dette produkt overholder de væsentlige krav og øvrige relevante krav i direktiv 1999/5/EF.
Deutsch	Hiermit erklärt Lexmark International, Inc., dass sich das Gerät dieses Gerät in Übereinstimmung mit den grundlegenden Anforderungen und den übrigen einschlägigen Bestimmungen der Richtlinie 1999/5/EG befindet.
Ελληνική	ΜΕ ΤΗΝ ΠΑΡΟΥΣΑ Η LEXMARK INTERNATIONAL, INC. ΔΗΛΩΝΕΙ ΟΤΙ ΑΥΤΟ ΤΟ ΠΡΟΪΟΝ ΣΥΜΜΟΡΦΩΝΕΤΑΙ ΠΡΟΣ ΤΙΣ ΟΥΣΙΩΔΕΙΣ ΑΠΑΙΤΗΣΕΙΣ ΚΑΙ ΤΙΣ ΛΟΙΠΕΣ ΣΧΕΤΙΚΕΣ ΔΙΑΤΑΞΕΙΣ ΤΗΣ ΟΔΗΓΙΑΣ 1999/5/ΕΚ.

English	Hereby, Lexmark International, Inc., declares that this type of equipment is in compliance with the essential requirements and other relevant provisions of Directive 1999/5/EC.
Español	Por medio de la presente, Lexmark International, Inc. declara que este producto cumple con los requisitos esenciales y cualesquiera otras disposiciones aplicables o exigibles de la Directiva 1999/5/CE.
Eesti	Käesolevaga kinnitab Lexmark International, Inc., et seade see toode vastab direktiivi 1999/5/EÜ põhinõuetele ja nimetatud direktiivist tulenevatele muudele asjakohastele sätetele.
Suomi	Lexmark International, Inc. vakuuttaa täten, että tämä tuote on direktiivin 1999/5/EY oleellisten vaatimusten ja muiden sitä koskevien direktiivin ehtojen mukainen.
Français	Par la présente, Lexmark International, Inc. déclare que l'appareil ce produit est conforme aux exigences fondamentales et autres dispositions pertinentes de la directive 1999/5/CE.
Magyar	Alulírott, Lexmark International, Inc. nyilatkozom, hogy a termék megfelel a vonatkozó alapvető követelményeknek és az 1999/5/EC irányelv egyéb előírásainak.
Íslenska	Hér með lýsir Lexmark International, Inc. yfir því að þessi vara er í samræmi við grunnkröfur og aðrar kröfur, sem gerðar eru í tilskipun 1999/5/EC.
Italiano	Con la presente Lexmark International, Inc. dichiara che questo prodotto è conforme ai requisiti essenziali ed alle altre disposizioni pertinenti stabilite dalla direttiva 1999/5/CE.
Latviski	Ar šo Lexmark International, Inc. deklarē, ka šis izstrādājums atbilst Direktīvas 1999/5/EK būtiskajām prasībām un citiem ar to saistītajiem noteikumiem.
Lietuvių	Šiuo Lexmark International, Inc. deklaruoja, kad šis produktas atitinka esminius reikalavimus ir kitas 1999/5/EB direktyvos nuostatas.
Malti	Bil-preżenti, Lexmark International, Inc., jiddikjara li dan il-prodott huwa konformi mal-ftigijiet essenzjali u ma dispożizzjonijiet oħrajn relevanti li jinsabu fid-Direttiva 1999/5/KE.
Nederlands	Hierbij verklaart Lexmark International, Inc. dat het toestel dit product in overeenstemming is met de essentiële eisen en de andere relevante bepalingen van richtlijn 1999/5/EG.
Norsk	Lexmark International, Inc. erklærer herved at dette produktet er i samsvar med de grunnleggende krav og øvrige relevante krav i direktiv 1999/5/EF.
Polski	Niniejszym Lexmark International, Inc. oświadcza, że niniejszy produkt jest zgodny z zasadniczymi wymogami oraz pozostałymi stosownymi postanowieniami Dyrektywy 1999/5/EC.
Português	A Lexmark International Inc. declara que este produto está conforme com os requisitos essenciais e outras disposições da Diretiva 1999/5/CE.
Slovensky	Lexmark International, Inc. týmto vyhlasuje, že tento produkt spĺňa základné požiadavky a všetky príslušné ustanovenia smernice 1999/5/ES.
Slovensko	Lexmark International, Inc. izjavlja, da je ta izdelek v skladu z bistvenimi zahtevami in ostalimi relevantnimi določili direktive 1999/5/ES.
Svenska	Härmed intygar Lexmark International, Inc. att denna produkt står i överensstämmelse med de väsentliga egenskapskrav och övriga relevanta bestämmelser som framgår av direktiv 1999/5/EG.

## Niveaux d'émission sonore

Les mesures ci-dessous ont été prises conformément à la norme ISO 7779 et sont rapportées conformément à la norme ISO 9296.

**Remarque :** Certains modes peuvent ne pas s'appliquer à votre produit.

Pression sonore à un mètre en moyenne, dBA	
Impression	47
Numérisation	44
Copie	42
Prête	inaudible

Les valeurs peuvent être modifiées. Consultez le site [www.lexmark.com](http://www.lexmark.com) pour connaître les valeurs actuelles.



## Mise au rebut des produits

Ne mettez pas au rebut l'imprimante et les consommables de la même façon que les déchets ménagers habituels. Veuillez contacter les collectivités locales afin de connaître les solutions de mise au rebut et de recyclage à votre disposition.

## Informations de température

Température ambiante	60 à 90 degrés F, 15 à 32 degrés C
Température de transport et de stockage	-40 à 60 degrés C (-40 à 140 degrés F), 1 à 60 degrés C (34 à 140 degrés F)

## Notice to users of the Canadian telephone network

This product meets the applicable Industry Canada technical specifications. The Ringer Equivalence Number (REN) is an indication of the maximum number of terminals allowed to be connected to a telephone interface. The terminus of an interface may consist of any combination of devices, subject only to the requirement that the sum of the RENs of all the devices does not exceed five. The modem REN is located on the rear of the equipment on the product labeling.

Telephone companies report that electrical surges, typically lightning transients, are very destructive to customer terminal equipment connected to AC power sources. This has been identified as a major nationwide problem. It is recommended that the customer install an appropriate AC surge arrester in the AC outlet to which this device is connected. An appropriate AC surge arrester is defined as one that is suitably rated, and certified by UL (Underwriter's Laboratories), another NRTL (Nationally Recognized Testing Laboratory), or a recognized safety certification body in the country/region of use. This is to avoid damage to the equipment caused by local lightning strikes and other electrical surges.

This equipment uses CA11A telephone jacks.

## *Avis réservé aux utilisateurs du réseau téléphonique du Canada*

Ce produit est conforme aux spécifications techniques d'Industrie Canada. Le numéro REN (ringer equivalence number : numéro d'équivalence de sonnerie) fournit une indication du nombre maximum de terminaux pouvant être connectés à l'interface téléphonique. En bout de ligne, le nombre d'appareils qui peuvent être connectés n'est pas directement limité, mais la somme des REN de ces appareils ne doit pas dépasser cinq. Le numéro REN du modem est indiqué sur l'étiquette produit située à l'arrière de l'équipement.

Les compagnies de téléphone constatent que les surtensions électriques, en particulier celles dues à la foudre, entraînent d'importants dégâts sur les terminaux privés connectés à des sources d'alimentation CA. Il s'agit-là d'un problème majeur d'échelle nationale. En conséquence, il vous est recommandé de brancher un parasurtenseur dans la prise de courant à laquelle l'équipement est connecté. Utilisez un parasurtenseur répondant à des caractéristiques nominales satisfaisantes et certifié par le laboratoire d'assureurs UL (Underwriter's Laboratories), un autre laboratoire agréé de type NRTL (Nationally Recognized Testing Laboratory) ou un organisme de certification agréé dans votre région ou pays. Ceci prévient tout endommagement de l'équipement causé par les orages et autres surtensions électriques.

Cet équipement utilise des prises de téléphone CA11A.

## ENERGY STAR



## Directive WEEE (Déchets issus d'équipements électriques et électroniques)



Le logo WEEE indique des procédures et des programmes de recyclage spécifiques aux produits électroniques dans les pays de l'Union Européenne. Nous encourageons le recyclage de nos produits. Si vous avez d'autres questions sur les options de recyclage, visitez le site Web de Lexmark à l'adresse suivante : [www.lexmark.com](http://www.lexmark.com) pour obtenir le numéro de téléphone de votre distributeur local.

## Consommation électrique

### Consommation électrique du produit

Le tableau ci-dessous donne des détails sur les caractéristiques de consommation électrique du produit.

**Remarque :** Certains modes peuvent ne pas s'appliquer à votre produit.

Mode	Description	Consommation (Watts)
Impression	Le produit génère une impression sur papier à partir de documents électroniques.	14.1
Copie	Le produit génère une impression sur papier à partir de documents d'origine sur papier.	13.2
Numérisation	Le produit numérise des documents sur papier.	9.0
Prêt	Le produit est prêt à imprimer.	6.9
Economiseur d'énergie	L'imprimante est en mode d'économie d'énergie.	3.5
Mode Hors tension Actif	Le produit est branché sur une prise électrique murale, mais il est éteint.	n/a
Mode Hors tension Inactif (<1 W inactif)	Le produit est branché sur une prise de courant murale, l'interrupteur d'alimentation est en position Arrêt et le produit est en mode de consommation électrique minimal.	n/a
Désactivé	Le produit est branché sur une prise électrique murale, mais il est éteint.	0.5

Les niveaux de consommation indiqués dans le tableau précédent représentent des mesures effectuées sur une durée d'utilisation moyenne. Une consommation électrique instantanée peut donner un résultat supérieur à la moyenne.

Les valeurs peuvent être modifiées. Consultez le site [www.lexmark.com](http://www.lexmark.com) pour connaître les valeurs actuelles.

### Economiseur d'énergie

Ce produit est doté d'un mode d'économie d'énergie appelé Economiseur d'énergie. Le mode Economiseur d'énergie est équivalent au mode de veille défini par l'agence américaine de protection de l'environnement (EPA, Environmental Protection Agency). Le mode Economiseur d'énergie économise l'énergie en réduisant la consommation électrique pendant des longues périodes d'inactivité. Le mode Economiseur d'énergie se déclenche automatiquement lorsque ce produit n'est pas utilisé pendant une certaine période, appelée délai d'inactivité de l'Economiseur d'énergie.

Délai d'inactivité de l'Economiseur d'énergie par défaut (en minutes) :	60
---	----

### Mode de désactivation

Si ce produit est en mode de désactivation (consommation minimale de courant), vous pouvez complètement l'éteindre en débranchant le cordon d'alimentation de la prise de courant.

### Utilisation d'énergie totale

Il peut s'avérer parfois utile de calculer l'utilisation d'énergie totale du produit. Etant donné que les mesures de consommation d'énergie électrique sont exprimées en Watts, la consommation d'électricité doit être multipliée par la durée que le produit passe dans chaque mode pour calculer l'utilisation d'énergie. L'utilisation d'énergie totale du produit est la somme de l'utilisation d'énergie de chaque mode.

## Statement of Limited Warranty

### Lexmark International, Inc., Lexington, KY

This limited warranty applies to the United States. For customers outside the U.S., see the country-specific warranty information that came with your product.

This limited warranty applies to this product only if it was originally purchased for your use, and not for resale, from Lexmark or a Lexmark remarketer, referred to in this statement as "Remarketer."

### ***Limited warranty***

Lexmark warrants that this product:

- Is manufactured from new parts, or new and serviceable used parts, which perform like new parts
- Is, during normal use, free from defects in material and workmanship

If this product does not function as warranted during the warranty period, contact a Remarketer or Lexmark for repair or replacement (at Lexmark's option).

If this product is a feature or option, this statement applies only when that feature or option is used with the product for which it was designed. To obtain warranty service, you may be required to present the feature or option with the product.

If you transfer this product to another user, warranty service under the terms of this statement is available to that user for the remainder of the warranty period. You should transfer proof of original purchase and this statement to that user.

### ***Limited warranty service***

The warranty period starts on the date of original purchase as shown on the purchase receipt. The warranty period ends 12 months later.

To obtain warranty service you may be required to present proof of original purchase. You may be required to deliver your product to the Remarketer or Lexmark, or ship it prepaid and suitably packaged to a Lexmark designated location. You are responsible for loss of, or damage to, a product in transit to the Remarketer or the designated location.

When warranty service involves the exchange of a product or part, the item replaced becomes the property of the Remarketer or Lexmark. The replacement may be a new or repaired item. The replacement item assumes the remaining warranty period of the original product.

Replacement is not available to you if the product you present for exchange is defaced, altered, in need of a repair not included in warranty service, damaged beyond repair, or if the product is not free of all legal obligations, restrictions, liens, and encumbrances.

Before you present this product for warranty service, remove all print cartridges, programs, data, and removable storage media (unless directed otherwise by Lexmark).

For further explanation of your warranty alternatives and the nearest Lexmark authorized servicer in your area, contact Lexmark at (800) 332-4120, or on the World Wide Web at <http://support.lexmark.com>.

Remote technical support is provided for this product throughout its warranty period. For products no longer covered by a Lexmark warranty, technical support may not be available or only be available for a fee.

### ***Extent of limited warranty***

We do not warrant uninterrupted or error-free operation of any product.

Warranty service does not include repair of failures caused by:

- Modification or attachments
- Accidents or misuse
- Unsuitable physical or operating environment
- Maintenance by anyone other than Lexmark or a Lexmark authorized servicer
- Operation of a product beyond the limit of its duty cycle
- Use of printing media outside of Lexmark specifications
- Supplies (such as ink) not furnished by Lexmark
- Products, components, parts, materials, software, or interfaces not furnished by Lexmark

**TO THE EXTENT PERMITTED BY APPLICABLE LAW, NEITHER LEXMARK NOR ITS THIRD PARTY SUPPLIERS OR REMARKETERS MAKE ANY OTHER WARRANTY OR CONDITION OF ANY KIND, WHETHER EXPRESS OR IMPLIED, WITH RESPECT TO THIS PRODUCT, AND SPECIFICALLY DISCLAIM THE IMPLIED WARRANTIES OR CONDITIONS OF MERCHANTABILITY, FITNESS FOR A PARTICULAR PURPOSE, AND SATISFACTORY QUALITY. ANY WARRANTIES THAT MAY NOT BE DISCLAIMED UNDER APPLICABLE LAW ARE LIMITED IN DURATION TO THE WARRANTY PERIOD. NO WARRANTIES, EXPRESS OR IMPLIED, WILL APPLY AFTER THIS PERIOD. ALL INFORMATION, SPECIFICATIONS, PRICES, AND SERVICES ARE SUBJECT TO CHANGE AT ANY TIME WITHOUT NOTICE.**

## ***Limitation of liability***

Your sole remedy under this limited warranty is set forth in this document. For any claim concerning performance or nonperformance of Lexmark or a Remarketer for this product under this limited warranty, you may recover actual damages up to the limit set forth in the following paragraph.

Lexmark's liability for actual damages from any cause whatsoever will be limited to the amount you paid for the product that caused the damages. This limitation of liability will not apply to claims by you for bodily injury or damage to real property or tangible personal property for which Lexmark is legally liable. IN NO EVENT WILL LEXMARK BE LIABLE FOR ANY LOST PROFITS, LOST SAVINGS, INCIDENTAL DAMAGE, OR OTHER ECONOMIC OR CONSEQUENTIAL DAMAGES. This is true even if you advise Lexmark or a Remarketer of the possibility of such damages. Lexmark is not liable for any claim by you based on a third party claim.

This limitation of remedies also applies to claims against any Suppliers and Remarketers of Lexmark. Lexmark's and its Suppliers' and Remarketers' limitations of remedies are not cumulative. Such Suppliers and Remarketers are intended beneficiaries of this limitation.

## ***Additional rights***

Some states do not allow limitations on how long an implied warranty lasts, or do not allow the exclusion or limitation of incidental or consequential damages, so the limitations or exclusions contained above may not apply to you.

This limited warranty gives you specific legal rights. You may also have other rights that vary from state to state.

## **CONTRATS DE LICENCE LEXMARK**

VEUILLEZ LIRE ATTENTIVEMENT : EN UTILISANT CE PRODUIT, VOUS ACCEPTEZ D'ETRE LIE PAR L'ENSEMBLE DES TERMES ET CONDITIONS STIPULES AUX PRESENTS CONTRATS DE LICENCE. SI VOUS N'ETES PAS D'ACCORD AVEC LES TERMES DE CES CONTRATS DE LICENCE, RETOURNEZ RAPIDEMENT LE PRODUIT ET DEMANDEZ LE REMBOURSEMENT DE LA SOMME VERSEE. SI VOUS INSTALLEZ CE PRODUIT POUR UNE UTILISATION PAR DES TIERCES PERSONNES, VOUS ACCEPTEZ D'INFORMER CES UTILISATEURS QUE L'UTILISATION DU PRODUIT IMPLIQUE L'ACCEPTION DE CES TERMES.

### ***CONTRAT DE LICENCE DES CARTOUCHES***

J'accepte que les/la cartouche(s) d'impression brevetée(s) livrée(s) avec ce périphérique d'impression soient vendue(s) aux termes du contrat ou de la licence suivant(e) : Les cartouches d'impression brevetées contenues dans ce colis sont destinées à une utilisation unique et sont conçues de telle sorte qu'elles arrêtent de fonctionner lorsqu'une certaine quantité d'encre a été délivrée. Lorsque leur remplacement est nécessaire, une quantité variable d'encre reste dans la cartouche. Après cette utilisation unique, la licence d'utilisation de la cartouche d'impression arrive à expiration et la cartouche utilisée doit être exclusivement retournée à Lexmark pour être renvoyée en fabrication, à nouveau remplie ou bien recyclée. Si par la suite j'achète une cartouche soumise aux clauses susmentionnées, j'accepte que ces clauses s'appliquent à cette cartouche. Si vous n'acceptez pas les termes de ce contrat de licence impliquant une utilisation unique, rappez ce produit dans son emballage d'origine à votre fournisseur. Une cartouche de remplacement vendue sans tenir compte des conditions ci-dessus est disponible sur le site [www.lexmark.com](http://www.lexmark.com).

### ***CONTRAT DE LICENCE DE LOGICIEL LEXMARK***

Le présent Contrat de Licence de logiciel (« Contrat de Licence ») est un contrat passé entre vous (personne physique ou morale) et Lexmark International, Inc. (« Lexmark »). Il régit l'utilisation de tout logiciel installé avec votre produit Lexmark ou fourni par Lexmark en vue de son utilisation conjointe avec votre produit, à condition que votre produit ou logiciel Lexmark ne soit pas soumis à un autre Contrat de Licence de logiciel passé entre vous et Lexmark ou ses fournisseurs. Le terme « Logiciel » fait référence au programme lui-même, mais aussi aux instructions lisibles par l'ordinateur, au contenu audio/vidéo (images, enregistrements, etc.) et aux supports associés, notamment la documentation au format papier et électronique, qu'elle soit incorporée, distribuée ou destinée à être utilisée avec le produit Lexmark.

- 1 DECLARATION DE GARANTIE LIMITEE.** Lexmark garantit que les supports (par exemple disquette ou disque compact) sur lesquels le logiciel (le cas échéant) est fourni sont exempts de défaut de matériau et de fabrication dans des conditions normales d'utilisation pendant la période de garantie. La période de garantie est de quatre-vingt-dix (90) jours et commence à partir de la date de livraison du Logiciel à l'utilisateur final d'origine. Cette garantie limitée s'applique uniquement au support du Logiciel acheté à l'état neuf auprès de Lexmark ou d'un Revendeur ou Distributeur Lexmark agréé. Lexmark remplacera le Logiciel s'il est avéré que le support n'est pas conforme à cette garantie limitée.
- 2 DECHARGE DE RESPONSABILITE ET LIMITATION DE GARANTIE.** SAUF MENTION CONTRAIRE PRECISEE DANS LE PRESENT CONTRAT DE LICENCE ET DANS LES LIMITES AUTORISEES PAR LA LOI APPLICABLE, LEXMARK ET SES FOURNISSEURS LIVRENT LE LOGICIEL « TEL QUEL » ET, PAR LE PRESENT CONTRAT, REJETTENT TOUTE AUTRE GARANTIE ET CONDITION, EXPLICITE OU IMPLICITE CONCERNANT LE LOGICIEL, NOTAMMENT, MAIS SANS QUE CE SOIT LIMITATIF, EN MATIERE DE PROPRIETE, DE NON-ATTEINTE AUX DROITS D'UN TIERS, DE QUALITE MARCHANDE ET D'ADEQUATION A UN USAGE PARTICULIER, AINSI QU'EN TERMES D'ABSENCE DE VIRUS. Le présent contrat doit être lu conjointement avec certaines clauses prévues par la loi, telles qu'elles peuvent être en vigueur à une date donnée, qui impliquent des garanties ou des conditions ou imposent à Lexmark des obligations ne pouvant être ni exclues, ni modifiées. Si de telles clauses sont applicables et dans la limite acceptable pour la société Lexmark, celle-ci limite, par le présent document, sa responsabilité en cas de non-respect de ces clauses pour le remplacement du Logiciel ou le remboursement du prix payé pour le Logiciel.

- 3 OCTROI DE LICENCE.** Lexmark vous concède les droits suivants, pourvu que vous vous conformiez à l'ensemble des termes et conditions du présent Contrat de Licence.
- a Utilisation.** Vous pouvez utiliser une (1) copie du Logiciel. Le terme « Utiliser » signifie stocker, charger, installer, exécuter ou afficher le logiciel. Si Lexmark a autorisé une utilisation simultanée du Logiciel, vous devez limiter le nombre d'utilisateurs autorisé au nombre indiqué dans votre contrat avec Lexmark. Vous ne pouvez pas dissocier les composants du Logiciel pour les utiliser sur plusieurs ordinateurs. Vous acceptez de ne pas utiliser le Logiciel, en tout ou partie, de quelque manière que ce soit qui aurait pour effet d'écraser, modifier, éliminer, masquer, altérer ou réduire l'apparence visuelle de toute marque, nom de marque, logo ou avis de propriété intellectuelle apparaissant sur les écrans d'affichage normalement générés par ou résultant du Logiciel.
  - b Copie.** Vous pouvez réaliser une (1) copie du Logiciel, exclusivement en vue de sa sauvegarde, son archivage ou son installation, à condition que la copie contienne l'ensemble des avis de propriété intellectuelle d'origine du logiciel. Vous ne pouvez pas copier le Logiciel sur un réseau public ou distribué.
  - c Réserve de droits.** Le Logiciel, ce qui comprend l'ensemble des polices de caractères, est protégé par des droits d'auteur et est la propriété de Lexmark International, Inc. et/ou de ses fournisseurs. Lexmark se réserve tous les droits non expressément concédés dans le présent Contrat de Licence.
  - d Logiciels gratuits.** Nonobstant les termes et conditions du présent Contrat de Licence, toute partie du Logiciel correspondant à des applications concédées sous licence publique par des tiers (« Logiciels gratuits ») vous est concédée sous licence, selon les termes et conditions du Contrat de Licence de logiciel accompagnant lesdits logiciels gratuits au moment du téléchargement, sous la forme d'un contrat individuel, d'un certificat de licence utilisateur final (Shrink-Wrap License, Contrat de Licence présent sur l'emballage et accepté dès ouverture de ce dernier) ou d'une licence électronique. L'utilisation des Logiciels Gratuits est entièrement régie par les termes et conditions de cette licence.
- 4 TRANSFERT.** Vous êtes autorisé à transmettre le Logiciel à un autre utilisateur final. Tout transfert doit inclure l'ensemble des composants logiciels, supports, documents imprimés et le présent Contrat de Licence ; par ailleurs, vous n'êtes pas autorisé à conserver des copies du Logiciel ou de ses composants. Le transfert ne doit pas se faire de façon indirecte, par exemple par le biais d'une expédition. Avant le transfert, l'utilisateur final recevant le logiciel doit accepter l'ensemble des termes du présent Contrat de Licence. Le transfert du Logiciel entraîne automatiquement la résiliation de votre licence. Vous ne pouvez pas louer le Logiciel, le sous-louer ou le transférer, sauf dans le cadre prévu par le présent Contrat de Licence, et toute tentative allant dans ce sens est nulle de plein droit.
- 5 MISES A NIVEAU.** Pour utiliser un Logiciel identifié comme étant une mise à niveau, vous devez au préalable disposer de la licence du Logiciel initial, identifiée par Lexmark comme étant éligible pour la mise à niveau. Une fois la mise à niveau effectuée, vous ne pourrez plus utiliser le Logiciel initial, qui avait permis de déterminer si vous aviez droit à la mise à niveau.
- 6 RESTRICTIONS RELATIVES A L'INGENIERIE INVERSE.** Vous n'êtes pas autorisé à modifier, décrypter le logiciel, à procéder à des opérations d'ingénierie inverse, d'assemblage inverse, de compilation inverse ou encore de conversion du Logiciel, sauf mention contraire et dans la limite expressément permise par la loi applicable à des fins d'interopérabilité, de correction des erreurs et de test de sécurité. Si vous disposez de ces droits légaux, vous devez informer Lexmark par écrit de toute intention de procéder à des opérations d'ingénierie inverse, d'assemblage inverse ou de compilation inverse. Vous n'êtes pas autorisé à déchiffrer le Logiciel sauf en cas de nécessité en vue de son utilisation légitime.
- 7 LOGICIELS COMPLEMENTAIRES.** Le présent Contrat de Licence s'applique aux mises à jour ou aux ajouts apportés au Logiciel d'origine fourni par la société Lexmark, sauf si cette dernière fournit d'autres conditions avec la mise à jour ou l'ajout concerné.
- 8 LIMITATION DES SOLUTIONS.** Dans la limite des possibilités offertes par la loi applicable, l'entière responsabilité de Lexmark, de ses fournisseurs, filiales et revendeurs et votre recours exclusif sont spécifiés comme suit : Lexmark fournira la garantie limitée expresse décrite ci-dessus. Si Lexmark ne fournit pas de solution pour le support défectueux comme indiqué dans la garantie, vous pouvez mettre fin à votre licence et récupérer votre argent sous condition que vous retourniez toutes les copies du Logiciel.
- 9 LIMITATION DE RESPONSABILITE.** Dans la limite des possibilités offertes par la loi applicable, pour toute réclamation relevant de la garantie limitée de Lexmark ou pour toute autre réclamation relative à l'objet de ce Contrat de Licence, la responsabilité de Lexmark et de ses fournisseurs pour tout type de dommages, quelle que soit la forme d'action ou l'origine (notamment violation du contrat, « estoppel », négligence, fausse déclaration ou délit), sera limitée à la somme la plus élevée entre 5000 dollars et la somme versée à Lexmark ou à ses revendeurs agréés pour la licence du Logiciel ayant causé les dommages en question ou étant directement liée à la cause du problème.

LEXMARK, SES FOURNISSEURS, SES FILIALES OU SES REVENDEURS NE SAURAIENT EN AUCUN CAS ETRE TENUS RESPONSABLES DE TOUT DOMMAGE SPECIAL, ACCIDENTEL, INDIRECT, EXEMPLAIRE, PUNITIF OU CONSECUTIF (NOTAMMENT, MAIS SANS S'Y LIMITER, LA PERTE DE BENEFICES, DE REVENUS OU D'EPARGNE, L'INTERRUPTION DE L'UTILISATION OU LA PERTE, L'INEXACTITUDE OU L'ENDOMMAGEMENT DES DONNEES OU DES ENREGISTREMENTS, POUR DES RECLAMATIONS FORMULEES PAR DES TIERS, OU LES DOMMAGES CAUSES A UNE PROPRIETE REELLE OU TANGIBLE, POUR LA PERTE DE CONFIDENTIALITE DECOULANT OU ETANT LIEE DE QUELQUE MANIERE QUE CE SOIT A L'UTILISATION OU A L'IMPOSSIBILITE D'UTILISATION DU LOGICIEL, OU EN RAPPORT AVEC L'UNE DES CLAUSES DU PRESENT CONTRAT DE LICENCE), QUELLE QUE SOIT LA NATURE DE LA RECLAMATION, Y COMPRIS, MAIS SANS S'Y LIMITER, LA RUPTURE DE GARANTIE OU DE CONTRAT, LES DELITS (NOTAMMENT LA NEGLIGENCE OU LA RESPONSABILITE STRICTE), ET MEME SI LEXMARK OU SES FOURNISSEURS, AFFILIES OU REVENDEURS ONT ETE INFORMES DE L'EVENTUALITE DE TELS DOMMAGES, OU POUR TOUTE RECLAMATION DEPOSEE PAR VOUS A PARTIR D'UNE RECLAMATION DE TIERS, SAUF SI CETTE EXCLUSION DE DOMMAGES EST RECONNUE COMME ETANT LEGALEMENT IRRECEVABLE. LES RESTRICTIONS SUSMENTIONNEES S'APPLIQUENT MEME SI LES RECOURS CITES CI-DESSUS NE REMPLISSENT PAS LEUR FONCTION ESSENTIELLE.

- 10 RESILIATION.** Le présent Contrat de Licence est effectif jusqu'à sa résiliation ou son rejet. Vous pouvez rejeter ou résilier cette licence à tout moment en détruisant toutes les copies du Logiciel, ainsi que l'ensemble des modifications, de la documentation et des éléments fusionnés, quelle que soit leur forme ou tels qu'ils sont décrit dans le présent document. Après notification, Lexmark peut dénoncer votre Licence si vous ne respectez pas l'un des termes du présent contrat. En cas de dénonciation, vous acceptez de détruire toutes les copies du Logiciel, ainsi que l'ensemble des modifications, de la documentation et des éléments fusionnés, quelle que soit leur forme.
- 11 TAXES.** Vous reconnaissez être responsable du paiement de toutes taxes, notamment, mais sans que ce soit limitatif, des taxes liées aux biens et aux services et de celles relatives à la propriété personnelle, résultant du présent contrat ou de votre utilisation du Logiciel.
- 12 RESTRICTIONS RELATIVES AUX ACTIONS EN JUSTICE.** Aucune action en justice, sous quelque forme que ce soit, émanant de ce contrat, ne pourra être engagée par les deux parties plus de deux ans après la survenance du motif de cette action, sauf indication contraire prévue par la loi.
- 13 LOI EN VIGUEUR.** Le présent Contrat est régi par les lois du Commonwealth de l'Etat du Kentucky (Etats-Unis d'Amérique). Aucune sélection de règles de justice ne s'applique dans aucune juridiction. La convention des Nations Unies sur les contrats de vente internationale de marchandises ne s'applique pas.
- 14 DROITS RESTREINTS DU GOUVERNEMENT DES ETATS-UNIS.** Ce Logiciel a été mis au point uniquement à partir de fonds privés. Le droit dont dispose le gouvernement des Etats-Unis d'utiliser ce Logiciel est tel qu'il est stipulé dans le présent Contrat et tel qu'il est restreint par l'article DFARS 252.227-7014 et par les clauses similaires du FAR (ou toute autre clause de contrat ou régulation d'une agence équivalente).
- 15 CONSENTEMENT A L'UTILISATION DES DONNEES.** Vous acceptez que Lexmark, ses filiales et ses agences puissent collecter et utiliser les informations que vous fournissez dans le cadre des services d'assistance fournis concernant le Logiciel et que vous avez sollicités. Lexmark s'engage à ne pas utiliser ces informations d'une façon qui vous identifie personnellement, sauf dans la mesure nécessaire à la prestation de tels services.
- 16 RESTRICTIONS RELATIVES A L'EXPORTATION.** Vous n'êtes pas autorisé à (a) acquérir, expédier, transférer ou réexporter, directement ou indirectement, le Logiciel ou tout produit directement associé à ce dernier, en violation des lois applicables relatives à l'exportation ou (b) permettre au Logiciel d'être utilisé à des fins interdites par ces lois d'exportation incluant, notamment, mais sans que ce soit limitatif, celles relatives à la prolifération des armes nucléaires, chimiques ou biologiques.
- 17 ACCORD DE SIGNATURE DU CONTRAT DE FACON ELECTRONIQUE.** Vous et Lexmark acceptez de signer ce Contrat de Licence de façon électronique. Cela signifie qu'en cliquant sur le bouton « J'accepte » ou « Oui » au bas de cette page, ou en utilisant ce produit, vous reconnaissez accepter les termes et conditions du contrat et faire cela avec l'intention de « signer » un contrat avec Lexmark.
- 18 CAPACITE ET AUTORISATION DE CONTRACTER.** En signant ce Contrat de Licence, vous reconnaissez avoir atteint l'âge de la majorité légale et, le cas échéant, être dûment autorisé par votre employeur ou responsable à passer ce Contrat.
- 19 INTEGRALITE DU CONTRAT.** Le présent Contrat de Licence (y compris tout addendum ou avenant fourni avec le Logiciel) constitue l'intégralité du contrat conclu entre vous et Lexmark concernant le Logiciel. Sauf indication contraire dans le présent document, ces termes et conditions prévalent sur l'ensemble des communications, propositions et représentations préalables, orales ou écrites, concernant le Logiciel ou tout autre objet couvert par ce Contrat de Licence (sauf dans la mesure où de tels termes extérieurs ne s'opposent pas aux termes de ce Contrat de Licence ou de tout autre contrat écrit signé par vous et par Lexmark concernant votre utilisation du Logiciel). Si des règles ou des programmes Lexmark relatifs aux services d'assistance s'opposent aux termes du présent Contrat de Licence, ce sont ces derniers qui prévalent.

# Glossaire de la mise en réseau

---

<b>adresse AutoIP</b>	Adresse IP affectée automatiquement par un périphérique réseau. Si le périphérique est configuré pour utiliser DHCP, mais que ce dernier n'est pas disponible, une adresse AutoIP peut être affectée par le périphérique.
<b>adresse IP (Internet Protocol)</b>	Adresse réseau d'un ordinateur ou d'une imprimante. Chaque périphérique du réseau dispose de sa propre adresse réseau. L'adresse peut être affectée manuellement par vous (adresse IP statique), automatiquement par le serveur DHCP (adresse IP DHCP) ou automatiquement par le périphérique (adresse AutoIP).
<b>adresse IP DHCP</b>	Adresse IP affectée automatiquement par un serveur DHCP.
<b>adresse IP statique</b>	Adresse IP que vous affectez manuellement
<b>adresse MAC (Media Access Control, contrôle d'accès au réseau)</b>	Adresse de matériel identifiant spécifiquement chaque périphérique du réseau. L'adresse MAC est généralement imprimée sur le périphérique.
<b>BSS (Basic Service Set)</b>	Basic Service Set décrit le type de réseau sans fil que vous utilisez. Le type BSS peut être l'un des éléments suivants : Réseau Infrastructure ou réseau Ad-Hoc.
<b>câble d'installation</b>	Permet de connecter temporairement l'ordinateur à l'imprimante dans certaines méthodes d'installation.
<b>câble USB</b>	Câble léger et flexible qui permet à l'imprimante de communiquer avec l'ordinateur à une vitesse plus élevée qu'avec un câble parallèle
<b>canal</b>	Fréquence radio spécifique utilisée par deux ou plusieurs périphériques pour communiquer entre eux. Tous les périphériques du réseau doivent utiliser le même canal.
<b>carte/adaptateur réseau</b>	Périphérique permettant aux ordinateurs ou imprimantes de communiquer sur un réseau
<b>clé de sécurité</b>	Mot de passe, par exemple une clé WEP ou une phrase de passe WPA, utilisé pour sécuriser un réseau
<b>commutateur</b>	Périphérique semblable à un concentrateur réseau pouvant connecter différents réseaux ensemble
<b>concentrateur réseau</b>	Périphérique permettant de connecter plusieurs périphériques sur un réseau câblé
<b>DHCP (protocole de configuration d'hôte dynamique)</b>	Langage utilisé par les serveurs DHCP
<b>filtrage MAC</b>	Méthode de restriction de l'accès à votre réseau sans fil consistant à spécifier les adresses MAC qui peuvent communiquer sur le réseau. Ce paramètre peut être spécifié sur les routeurs ou points d'accès sans fil.
<b>ipconfig</b>	Commande affichant l'adresse IP et d'autres informations réseau d'un ordinateur Windows
<b>mode ad-hoc</b>	Paramètre d'un périphérique sans fil lui permettant de communiquer directement avec d'autres périphériques sans fil sans point d'accès ou routeur
<b>mode infrastructure</b>	Paramètre d'un périphérique sans fil lui permettant de communiquer directement avec d'autres périphériques sans fil à l'aide d'un point d'accès ou routeur
<b>nom de réseau</b>	Voir « SSID (Service Set Identifier) », page 224
<b>ping</b>	Test permettant de savoir si votre ordinateur peut communiquer avec un autre périphérique
<b>point d'accès sans fil</b>	Périphérique connectant des périphériques sans fil pour former un réseau sans fil
<b>port USB</b>	Petit port rectangulaire situé à l'arrière de l'ordinateur auquel sont connectés des périphériques à l'aide d'un câble USB et permettant à ces derniers de communiquer à haut débit
<b>puissance du signal</b>	Mesure de la puissance d'un signal à la réception
<b>réseau ad-hoc</b>	Réseau sans fil n'utilisant pas de point d'accès

<b>routeur</b>	Périphérique partageant une connexion Internet unique avec de nombreux ordinateurs ou périphériques. Le routeur de base contrôle le trafic du réseau.
<b>routeur sans fil</b>	Un routeur sert également de point d'accès sans fil
<b>serveur d'impression interne sans fil</b>	Périphérique permettant aux ordinateurs et imprimantes de communiquer sur un réseau sans câbles
<b>serveur DHCP</b>	Ordinateur ou routeur fournissant une adresse IP unique à chaque périphérique du réseau. Les adresses uniques permettent d'éviter les conflits.
<b>SSID (Service Set Identifier)</b>	Nom d'un réseau sans fil. Lorsque vous la connectez à un réseau sans fil, l'imprimante doit utiliser le même SSID que le réseau. Egalement appelé nom de réseau ou BSS (Basic Service Set).
<b>surnom d'imprimante</b>	Nom que vous affectez à votre imprimante afin que vous et les autres puissiez l'identifier sur le réseau
<b>UAA (Universally Administered Address)</b>	Adresse affectée à une imprimante réseau ou un serveur d'impression par le fabricant. Pour trouver l'adresse UAA, imprimez une page de configuration réseau et recherchez la liste UAA.
<b>WEP (Wired Equivalent Privacy)</b>	Paramètre de sécurité permettant d'empêcher l'accès non autorisé à un réseau sans fil. Les autres paramètres de sécurité possibles sont WPA et WAP2.
<b>Wi-Fi</b>	Terme standard décrivant la technologie utilisée pour créer un réseau local sans fil (WLAN) interopérable.
<b>WPA (Wi-Fi Protected Access)</b>	Paramètre de sécurité permettant d'empêcher l'accès non autorisé à un réseau sans fil. L'accès WPA n'est pas pris en charge sur des réseaux sans fil ad-hoc. Les autres paramètres de sécurité possibles sont WEP et WAP2.
<b>WPA2</b>	Nouvelle version de WPA. Les routeurs plus anciens sont moins susceptibles de le prendre en charge. Les autres paramètres de sécurité possibles sont WPA et WEP.



# Index

---

## A

absence de réponse de la photocopieuse 191  
absence de réponse du scanner 193  
adaptateur RJ11 28  
adaptateurs réseau utilisation 60  
adresse IP, attribution 57  
adresse MAC 53  
affichage photos à partir de Productivity Studio 97  
affiche, impression 75  
affiches, impression 75  
agrandissement d'une image 110  
alignement des cartouches d'encre 142  
alimentation incorrecte du papier ou du support spécial 186  
amélioration d'une photo 94  
amélioration de la netteté d'une photo 94  
annulation tâche de numérisation 115  
annulation de tâches d'impression 73  
appareil photo compatible PictBridge, impression de photos 101  
appareil photo numérique impression de photos à partir de l'ordinateur 97  
appareil photo numérique compatible PictBridge, connexion 86  
appareil photo, connexion 86  
application d'un effet de flou à une photo 94  
articles de magazine, chargement sur la vitre du scanner 66  
assemblage de copies 109  
attribution d'une adresse IP 57  
aucun fichier d'image photo détecté 208  
avis 213, 214, 215, 216, 217, 218  
avis de la FCC 214  
avis relatifs aux télécommunications 217  
avis sur les émissions 214, 215, 216

## B

bac de sortie du papier 19  
Barre d'outils impression d'une page Web 70  
impression des photos d'une page Web uniquement 71  
bavures sur la photo 169  
bavures sur les photos, prévention 169  
blocage des paramètres de télécopie de l'hôte 135  
bourrage papier dans l'imprimante 185  
bourrage papier dans l'unité d'impression recto verso 188  
bourrage papier dans le dispositif d'alimentation automatique de documents 187  
bourrage papier dans le support papier 185  
bourrages et problèmes d'alimentation papier, dépannage alimentation incorrecte du papier ou du support spécial 186  
bourrage papier dans l'imprimante 185  
bourrage papier dans l'unité d'impression recto verso 188  
bourrage papier dans le dispositif d'alimentation automatique de documents 187  
bourrage papier dans le support papier 185  
bourrages papier continu 187  
impossible d'insérer du papier, des enveloppes ou des supports spéciaux dans l'imprimante 186  
bourrages papier continu 187  
bouton Affiche 46  
bouton Avancé 47  
bouton Cartes de vœux photographiques 46  
bouton Copier 46  
bouton Dépannage 47  
bouton Email 46  
bouton Envoyer par télécopie 46  
bouton Lots de photos 46  
bouton Numériser 46  
bouton Procédure 47  
bouton Transférer des photos 46

boutons de Productivity Studio

cartes de vœux photographiques 46  
Copier 46  
Email 46  
lots de photos 46  
Numériser 46  
présentation 46  
Télécopie 46  
Transférer des photos 46  
boutons du Centre de solutions  
Avancé 47  
Comment 47  
Dépannage 47  
Maintenance 47  
présentation 47  
boutons, Centre de solutions  
Avancé 47  
Comment 47  
Dépannage 47  
Maintenance 47  
utilisation 47  
boutons, Productivity Studio  
Affiche 46  
cartes de vœux photographiques 46  
Copier 46  
Email 46  
lots de photos 46  
Numériser 46  
Télécopie 46  
Transférer des photos 46  
utilisation 46  
branchements de câbles 177, 179  
vérification 177, 179  
buses des cartouches, nettoyage 142  
butée du guide papier 18

## C

cadrage photo 92  
carnet d'adresses (ordinateur), utilisation 129  
carnet d'adresses (panneau de commandes), utilisation 128  
carte de téléphone utilisation avec écoute de la tonalité 123  
utilisation avec l'Utilitaire de configuration du télécopieur 129

- utilisation avec la fonction Composition avec téléphone raccroché 123
- utilisation lors de l'envoi de télécopies 121
- utilisation lors de la définition de listes de composition abrégée 137
- carte mémoire
  - impression de fichiers 73
  - impression de photos à l'aide d'une épreuve 99
  - impression de photos à partir de l'ordinateur 97
  - insertion 82
  - transfert de toutes les photos à l'aide de l'ordinateur 88
  - transfert des photos sélectionnées à l'aide de l'ordinateur 89
- carte mémoire, dépannage
  - il ne se passe rien lorsqu'une carte mémoire est insérée 189
  - impossible d'insérer la carte mémoire 189
- carter recto verso 19
- cartes
  - chargement 65
  - impression 74
  - mémoire 82
- cartes de vœux
  - chargement 65
  - impression 74
- cartes photo, chargement 65
- cartes postales
  - chargement 65
  - impression 74
- cartouche de droite incorrecte 207
- cartouche de gauche incorrecte 207
- cartouche droite manquante 207
- cartouche gauche manquante 207
- cartouches
  - alignement 142
  - commande 144
  - conservation 144
  - désinstallation 139
  - essuyage 143
  - installation 139
  - nettoyage 142
  - recyclées, utilisation 141
  - utilisation de véritables cartouches de marque Lexmark 142
  - vérification 170
- cartouches, impression
  - alignement 142
  - commande 144
  - conservation 144
  - désinstallation 139
  - essuyage 143
  - installation 139
  - nettoyage 142
  - utilisation de véritables cartouches de marque Lexmark 142
- CD
  - impression de photos à partir de 97
  - transfert de toutes les photos à l'aide de l'ordinateur 89
  - transfert des photos sélectionnées à l'aide de l'ordinateur 90
- Centre de solutions
  - présentation 47
- certain caractères sont manquants ou inattendus 171
- chargement
  - cartes de vœux 65
  - cartes photo 65
  - cartes postales 65
  - documents dans le dispositif d'alimentation automatique 68
  - documents sur la vitre du scanner 66
  - enveloppes 64
  - étiquettes 64
  - fiches 65
  - papier 63
  - papier au format personnalisé 66
  - papier continu 66
  - papier glacé 63
  - papier mat à grammage élevé 63
  - papier photo 63
  - photos sur la vitre du scanner 66
  - transferts sur tissu 65
  - transparents 65
- chariot des cartouches 19
- clés de sécurité 152
- commandes de papier et d'autres consommables 145
- communication bidirectionnelle, établissement 183
- composants
  - bac de sortie du dispositif d'alimentation automatique 18
  - bac de sortie du papier 19
  - bac du dispositif d'alimentation automatique 18
  - butée du guide papier 18
  - carter recto verso 19
  - chariot des cartouches 19
  - dispositif d'alimentation automatique 18
  - guide papier du dispositif d'alimentation automatique 19
  - guides papier 18
  - logements pour carte mémoire 19
  - panneau de commandes 19
  - port de l'unité d'alimentation 19
  - port EXT 20
  - port LINE 20
  - port PictBridge 19
  - port USB 20
  - support papier 18
  - unité du scanner 19
  - vitre du scanner 19
  - volet supérieur 19
  - voyant Wi-Fi 18
- Composition abrégée
  - définition de groupes de télécopieurs 137
  - définition de numéros de télécopieurs individuels 137
  - utilisation 121
  - utilisation du carnet d'adresses 128
- Composition de groupe
  - configuration 137
  - utilisation 121
  - utilisation du carnet d'adresses 128
- configuration de l'imprimante sur un système d'exploitation Windows 27
- configuration du port
  - vérification 55
- connexion
  - utilisation d'un adaptateur RJ11 28
- connexion de l'imprimante
  - modem de l'ordinateur 34
  - prise téléphonique murale 33
  - prise téléphonique murale allemande 33
  - répondeur 31
  - téléphone 35
- connexion réseau sans fil
  - utilisation 56
- consignes de sécurité 2
- contenu, emballage 17
- contrôle de la disponibilité de l'imprimante 176
- copie
  - agrandissement d'une image 110

- assemblage de copies 109
- clonage d'une image 110
- des deux côtés du papier 105
- des deux côtés du papier à l'aide du DAAD 106
- éclaircissement ou assombrissement d'une copie 109
- personnalisation des paramètres 104
- photo à l'aide de l'ordinateur 107
- photos 106
- photos sans bordure 108
- réduction d'une image 110
- réglage de la qualité 108
- répétition d'une image 110
- copie sans bordure
  - à l'aide du panneau de commandes 108
- copie, dépannage
  - absence de réponse de la photocopieuse 191
  - copies partielles de documents ou de photos 192
  - impossible de fermer l'unité du scanner 191
  - le document copié ne correspond pas à l'original 193
  - qualité de copie médiocre 191
- copies partielles de documents ou de photos 192
- copies recto verso 105, 106
- Correction automatique en un clic 93
- couleurs imprimées ne correspondant pas aux couleurs à l'écran 171
- couleurs sans éclat 171
- création d'une page de garde de télécopie
  - utilisation de l'Utilitaire de configuration du télécopieur 129
  - utilisation de Productivity Studio 134
- création et affichage d'un diaporama 103

## D

- dépannage
  - certains caractères sont manquants ou inattendus 171
  - configuration du port 55
  - couleurs imprimées ne correspondant pas aux couleurs à l'écran 171

- couleurs sans éclat 171
- erreur d'échec d'impression 212
- erreur de bourrage papier 212
- erreur de cartouche manquante 211
- erreur de communication non disponible 211
- erreur de niveau d'encre bas 211
- erreur de papier recto verso 209
- erreur de problème d'impression général 211
- erreur Mémoire insuffisante 212
- erreur Papier épuisé 212
- établissement d'une communication
  - bidirectionnelle 183
  - état de l'imprimante 175
  - impression d'un document 180
  - impression de la page avec des polices différentes 172
  - impression trop foncée ou présentant des bavures 173
  - l'état de l'imprimante est Prête ou Impression en cours 177
  - l'imprimante essaie d'imprimer un fichier 180
  - l'imprimante est connectée mais n'imprime pas 180
  - l'imprimante ne communique pas avec l'ordinateur 182
  - l'imprimante ne parvient pas à communiquer sur un réseau entre homologues 180
  - la page de test ne s'imprime pas 178
  - le bourrage papier persiste 187
  - les caractères imprimés sont mal formés ou mal alignés 173
  - les lignes verticales ne sont pas régulières 174
  - les pages imprimées comportent des bandes sombres et des bandes claires en alternance 173
  - mauvaise imprimante connectée 182
  - page vierge ou incorrecte imprimée 171
  - papiers glacés pour photos ou transparents adhérant entre eux 172
  - périphériques externes, vérification 179

- présence de lignes blanches dans les graphiques ou les zones noires 175
- présence de lignes blanches sur les transparents ou les photos 174
- problèmes de copie, de numérisation ou de télécopie 182
- résolution des problèmes de police 177
- retrait d'un périphérique externe 179
- sélection des polices 171
- types de fichiers non pris en charge détectés sur la carte mémoire 212
- vérification de l'état de l'imprimante 175
- vérification de la configuration du port 55
- vérification des paramètres de qualité/vitesse 177
- dépannage relatif à l'installation sans fil
  - exécuter un ping sur l'imprimante (Windows) 164
  - exécuter un ping sur le point d'accès sans fil (Windows) 163
  - exécution de l'utilitaire de configuration sans fil (Windows) 165
  - l'imprimante du réseau sans fil n'imprime pas 153
  - l'imprimante ne parvient pas à se connecter au réseau sans fil 161
  - l'imprimante réseau ne s'affiche pas dans la liste de sélection des imprimantes lors de l'installation (Windows) 154
  - l'imprimante sans fil ne fonctionne plus 159
  - l'utilitaire de configuration sans fil n'arrive pas à communiquer avec l'imprimante lors de l'installation 162
  - le voyant Wi-Fi clignote en orange 156
  - le voyant Wi-Fi est orange 158
  - le voyant Wi-Fi n'est pas allumé 155
  - les photos ne s'impriment pas à partir de la carte mémoire sur un réseau sans fil 190

modification des paramètres sans fil après l'installation 160  
 vérification des ports de l'imprimante (Windows) 165  
 vérification du nom de réseau (Windows) 163  
 dépannage, bourrages et problèmes d'alimentation papier  
 alimentation incorrecte du papier ou du support spécial 186  
 bourrage papier dans l'imprimante 185  
 bourrage papier dans l'unité d'impression recto verso 188  
 bourrage papier dans le dispositif d'alimentation automatique de documents 187  
 bourrage papier dans le support papier 185  
 bourrages papier continu 187  
 impossible d'insérer du papier, des enveloppes ou des supports spéciaux dans l'imprimante 186  
 dépannage, carte mémoire  
 il ne se passe rien lorsqu'une carte mémoire est insérée 189  
 impossible d'insérer la carte mémoire 189  
 dépannage, copie  
 absence de réponse de la photocopieuse 191  
 copies partielles de documents ou de photos 192  
 impossible de fermer l'unité du scanner 191  
 le document copié ne correspond pas à l'original 193  
 qualité de copie médiocre 191  
 dépannage, impression  
 amélioration de la qualité d'impression 166  
 bavures sur la photo 169  
 impossible d'imprimer des documents depuis un lecteur flash 184  
 impression lente 169  
 impressions partielles de documents ou de photos 169  
 impressions partielles de photos 4x6 pouces (10x15 cm) lors de l'utilisation de PictBridge 165  
 le niveau d'encre des cartouches semble incorrect 170  
 le niveau d'encre semble baisser trop rapidement 170  
 qualité d'impression médiocre sur les bords de la page 168  
 qualité du texte et des images médiocre 167  
 rayures sur la photo 169  
 dépannage, installation  
 impossible d'imprimer un document depuis un appareil photo numérique à l'aide de PictBridge 150  
 impossible d'installer le logiciel 148  
 la page ne s'imprime pas 149  
 une langue incorrecte apparaît à l'écran 147  
 voyant de mise sous tension éteint 148  
 dépannage, installation sans fil  
 exécuter un ping sur l'imprimante (Windows) 164  
 exécuter un ping sur le point d'accès sans fil (Windows) 163  
 exécution de l'utilitaire de configuration sans fil (Windows) 165  
 l'imprimante du réseau sans fil n'imprime pas 153  
 l'imprimante ne parvient pas à se connecter au réseau sans fil 161  
 l'imprimante réseau ne s'affiche pas dans la liste de sélection des imprimantes lors de l'installation (Windows) 154  
 l'imprimante sans fil ne fonctionne plus 159  
 l'utilitaire de configuration sans fil n'arrive pas à communiquer avec l'imprimante lors de l'installation 162  
 le voyant Wi-Fi clignote en orange 156  
 le voyant Wi-Fi est orange 158  
 le voyant Wi-Fi n'est pas allumé 155  
 les photos ne s'impriment pas à partir de la carte mémoire sur un réseau sans fil 190  
 modification des paramètres sans fil après l'installation 160  
 vérification des ports de l'imprimante (Windows) 165  
 vérification du nom de réseau (Windows) 163  
 dépannage, messages d'erreur  
 aucun fichier d'image photo détecté 208  
 aucune image sélectionnée 208  
 aucune information sur l'épreuve 208  
 aucune sélection de format papier/photo effectuée 208  
 cartouche de droite incorrecte 207  
 cartouche de gauche incorrecte 207  
 cartouche droite manquante 207  
 cartouche gauche manquante 207  
 certaines photos ont été supprimées de la carte par l'hôte 209  
 déblocage du chariot 206  
 échec de connexion 203  
 erreur 1104 206  
 erreur 1205 206  
 erreur 1206 206  
 erreur de cartouche droite 206  
 erreur de cartouche gauche 206  
 erreur de communication PictBridge 209  
 erreur de format papier ou photo 209  
 erreur de ligne téléphonique 204  
 erreur de papier recto verso 209  
 erreur de télécopie 201  
 erreur de télécopie distante 201  
 fichier non pris en charge 210  
 format de papier non pris en charge 210  
 impossible de détecter une épreuve 208  
 le capot est ouvert 206  
 ligne téléphonique occupée 202  
 mémoire saturée 207  
 mode Télécopie non pris en charge 201  
 niveau d'encre couleur bas 205  
 niveau d'encre noire bas 205  
 niveau d'encre photo bas 205  
 problème d'alignement 204  
 problème de cartouche 205  
 problème de lecture de la carte mémoire 209  
 veuillez retirer la carte de l'appareil photo 209  
 vous ne pouvez choisir qu'une seule amélioration des photos à la fois 208

- vous ne pouvez choisir qu'une seule sélection photo/format à la fois 208
- dépannage, numérisation
  - absence de réponse du scanner 193
  - impossible de numériser un document sur un ordinateur du réseau 195
  - la numérisation du document a échoué 194
  - numérisation trop lente ou bloquant l'ordinateur 194
  - numérisations partielles de documents ou de photos 195
  - qualité d'image numérisée médiocre 194
- dépannage, réseau
  - impossible d'imprimer un document sur l'imprimante réseau 184
- dépannage, télécopie
  - ID appelant non affiché 200
  - impossible d'envoyer ou de recevoir une télécopie 195
  - l'imprimante reçoit une télécopie vierge 199
  - télécopie reçue de qualité médiocre 200
  - vous pouvez envoyer des télécopies mais pas en recevoir 198
  - vous pouvez recevoir des télécopies mais pas en envoyer 198
- détramage 96, 117
- diaporama
  - création et affichage 103
- dispositif d'alimentation automatique 19
  - bac 18
  - bac de sortie 18
  - capacité 68
  - chargement de documents 68
  - dégagement d'un bourrage papier dans 187
  - guide papier 19
- documents
  - ajout en pièce jointe à un email 119
  - chargement dans le dispositif d'alimentation automatique 68
  - chargement sur la vitre du scanner 66

- envoi d'une télécopie à l'aide du logiciel 122
- envoi par email 119
- envoi par télécopie à l'aide du panneau de commandes 122
- impression 70
- numérisation à l'aide de l'ordinateur 112
- numérisation à l'aide du panneau de commandes 112
- numérisation d'images pour édition 113
- numérisation de texte à modifier 113

## E

- écran Email, préférences
  - modification 119
- effets de couleur
  - application 96
- effets de couleur, application aux photos 102
- effets de moiré, suppression des images numérisées 96
- email
  - ajout d'une image numérisée en pièce jointe 119
  - ajout de fichiers en pièce jointe 118
- emballage, contenu 17
- en commençant par la dernière page 72
- enregistrement
  - paramètres de format de papier 85
  - paramètres de format de photo 85
  - paramètres de type de papier 85
- enregistrement d'une image numérisée 117
- enregistrement et suppression de paramètres d'impression 80
- enveloppes
  - chargement 64
  - impression 74
- envoi d'une image par email 119
- envoi de télécopies
  - à l'aide du logiciel 122
  - à l'aide du panneau de commandes 122
- activation de la fonction Réponse auto 133
- ajout de groupes de télécopies à la liste de composition abrégée 137

- ajout de numéros à la liste de composition abrégée 137
- avec écoute de la tonalité 123
- blocage des télécopies indésirables 134
- configuration d'un préfixe de composition 136
- définition du nombre de sonneries avant réponse automatique 137
- envoi d'une télécopie à diffusion générale à une heure programmée 124
- envoi en amont d'un PBX 37
- envoi immédiat d'une télécopie à diffusion générale 122
- modification des paramètres 132
- page de garde, création à l'aide de Productivity Studio 134
- personnalisation des paramètres 132
- Réponse auto. 133
- saisie d'un numéro de télécopieur 121
- sélection d'une connexion de télécopie 31
- utilisation d'un numéro de carte de téléphone 121
- utilisation d'un service téléphonique numérique 37
- utilisation de l'ADSL 37
- utilisation de RNIS 37
- épreuve, utilisation 99
- erreur 1104 206
- erreur 1205 206
- erreur 1206 206
- erreur Aucun format papier/photo 208
- erreur Aucune image sélectionnée 208
- erreur Aucune information sur l'épreuve 208
- erreur d'échec d'impression 212
- erreur de bourrage papier 212
- erreur de cartouche droite 206
- erreur de cartouche gauche 206
- erreur de cartouche manquante 211
- erreur de communication non disponible 211
- erreur de communication PictBridge 209
- erreur de format papier ou photo 209
- erreur de ligne téléphonique 204
- erreur de niveau d'encre bas 211

- erreur de papier recto verso 209
- erreur de problème d'impression général 211
- erreur de télécopie 201
- erreur de télécopie distante 201
- erreur Mémoire insuffisante 212
- erreur Papier épuisé 212
- état de l'imprimante
  - vérification 175
- étiquettes, chargement 64
- exécuter un ping sur l'imprimante (Windows) 164
- exécuter un ping sur le point d'accès sans fil (Windows) 163
- exécution de l'utilitaire de configuration sans fil (Windows) 165
- Exposition
  - modification du paramètre 96
- extérieur de l'imprimante
  - nettoyage 144

## F

- fiches
  - chargement 65
  - impression 74
- fichier non pris en charge 210
- fichiers
  - ajout en pièce jointe à un message électronique 118
- fichiers parcourus, préférences
  - modification 92
- fichiers temporaires, préférences
  - modification 91
- fonction Composition avec téléphone raccroché 123
- fonction Tout sur une page 72

## G

- guides papier 18

## I

- ID appelant non affiché 200
- il ne se passe rien lorsqu'une carte mémoire est insérée 189
- image numérisée
  - ajout en pièce jointe à un message électronique 119
- image, modification de la valeur gamma 95
- images
  - envoi par email 119
- images numérisées
  - enregistrement 117

- impossible d'envoyer ou de recevoir une télécopie 195
- impossible d'imprimer des documents depuis un lecteur flash 184
- impossible d'imprimer un document depuis un appareil photo numérique à l'aide de PictBridge 150
- impossible d'imprimer un document sur l'imprimante réseau 184
- impossible d'insérer du papier, des enveloppes ou des supports spéciaux dans l'imprimante 186
- impossible d'insérer la carte mémoire 189
- impossible d'installer le logiciel 148
- impossible de détecter une épreuve 208
- impossible de fermer l'unité du scanner 191
- impossible de numériser un document sur un ordinateur du réseau 195
- impression
  - affiche 75
  - affiches 75
  - amélioration de la qualité d'impression 166
  - assemblage 72
  - cartes 74
  - cartes de vœux 74
  - cartes postales 74
  - de toutes les photos depuis un périphérique de stockage 99
  - document 70
  - en commençant par la dernière page 72
  - enveloppes 74
  - fiches 74
  - fichiers depuis une carte mémoire ou un lecteur flash 73
  - inverser l'ordre des pages 72
  - livrets 76
  - lots de photos 98
  - page de configuration réseau 54
  - page de test 178
  - page Web 70
  - page Web, photos uniquement 71
  - papier au format personnalisé 77
  - papier continu 77
  - photos à l'aide d'effets de couleur 102
  - photos à l'aide d'une épreuve 99

- photos à partir d'un appareil photo numérique à l'aide de l'ordinateur 97
- photos à partir d'un appareil photo numérique utilisant le format DPOF 102
- photos à partir d'un périphérique de stockage amovible à l'aide de l'ordinateur 97
- photos à partir de Productivity Studio 97
- photos d'un appareil photo numérique compatible PictBridge 101
- photos depuis un CD à l'aide de l'ordinateur 97
- photos par nombre 100
- photos par plage de dates 102
- plusieurs pages sur une feuille 72
- recto verso 78, 79, 80, 78, 79, 80
- transferts sur tissu 77
- transparents 77
- impression d'un document 180
- impression de la page avec des polices différentes 172
- impression IP directe 55
- impression lente 169
- impression partagée
  - méthode Entre homologues 58
  - méthode Pointer et imprimer 58
- impression recto verso
  - automatiquement 79
  - manuellement 80
  - méthode automatique 79
  - méthode manuelle 80
  - présentation 78
- impression trop foncée ou présentant des bavures 173
- impression, dépannage
  - amélioration de la qualité d'impression 166
  - bavures sur la photo 169
  - impossible d'imprimer des documents depuis un lecteur flash 184
  - impression lente 169
  - impressions partielles de documents ou de photos 169
  - impressions partielles de photos 4x6 pouces (10x15 cm) lors de l'utilisation de PictBridge 165
  - le niveau d'encre des cartouches semble incorrect 170

le niveau d'encre semble baisser trop rapidement 170  
qualité d'impression médiocre sur les bords de la page 168  
qualité du texte et des images médiocre 167  
rayures sur la photo 169  
impressions partielles de documents ou de photos 169  
impressions partielles de photos 4x6 pouces (10x15 cm) lors de l'utilisation de PictBridge 165  
imprimante  
aucune communication 182  
imprimante réseau  
installation 57  
imprimantes réseau  
configuration 59  
informations de sécurité 50  
informations, recherche 13  
insertion  
l'appareil photo numérique compatible PictBridge 101  
lecteurs flash 83  
les cartes mémoire 82  
installation  
cartouches 139  
imprimante en réseau 57  
imprimante réseau 57  
logiciel de l'imprimante 45, 151  
logiciel et partage d'imprimante sur le réseau 58  
installation, dépannage  
impossible d'imprimer un document depuis un appareil photo numérique à l'aide de PictBridge 150  
impossible d'installer le logiciel 148  
la page ne s'imprime pas 149  
une langue incorrecte apparaît à l'écran 147  
voyant de mise sous tension éteint 148  
inverser l'ordre des pages 72

## **J**

journaux, chargement sur la vitre du scanner 66

## **L**

l'état de l'imprimante est Prête ou Impression en cours 177  
l'imprimante du réseau sans fil n'imprime pas 153

l'imprimante est connectée mais n'imprime pas 180  
l'imprimante ne parvient pas à communiquer sur un réseau entre homologues 180  
l'imprimante ne parvient pas à se connecter au réseau sans fil 161  
l'imprimante reçoit une télécopie vierge 199  
l'imprimante réseau ne s'affiche pas dans la liste de sélection des imprimantes lors de l'installation (Windows) 154  
l'imprimante sans fil ne fonctionne plus 159  
l'utilitaire de configuration sans fil n'arrive pas à communiquer avec l'imprimante lors de l'installation 162  
la numérisation du document a échoué 194  
la page de test ne s'imprime pas 178  
la page ne s'imprime pas 149  
langue  
modification 147  
le bourrage papier persiste 187  
le capot est ouvert 206  
le document copié ne correspond pas à l'original 193  
le niveau d'encre des cartouches semble incorrect 170  
le niveau d'encre semble baisser trop rapidement 170  
le voyant Wi-Fi clignote en orange 156  
le voyant Wi-Fi est orange 158  
le voyant Wi-Fi n'est pas allumé 155  
lecteur flash  
impression de fichiers 73  
impression de photos à l'aide d'une épreuve 99  
impression de photos à partir de l'ordinateur 97  
insertion 83  
transfert de toutes les photos à l'aide de l'ordinateur 89  
transfert des photos sélectionnées à l'aide de l'ordinateur 90  
les caractères imprimés sont mal formés ou mal alignés 173  
les lignes verticales ne sont pas régulières 174

les pages imprimées comportent des bandes sombres et des bandes claires en alternance 173  
les photos ne s'impriment pas à partir de la carte mémoire sur un réseau sans fil 190  
Lexmark Productivity Studio  
création et affichage d'un diaporama 103  
livret, assemblage 76  
livrets  
impression 76  
logements pour carte mémoire 19  
logiciel  
Centre de solutions 47  
désinstallation et réinstallation 151  
Logiciel Solutions de télécopie 135  
Productivity Studio 46  
logiciel de l'imprimante  
désinstallation 151  
installation 45  
mise à jour 183  
réinstallation 151  
logiciel Solutions de télécopie, utilisation 135  
lots de photos 98  
luminosité  
réglage automatique 93, 95

## **M**

mauvaise imprimante connectée 182  
menu Carte photo 84  
menu Copie 104  
menu Maintenance  
menu Paramètres 42  
menu Numérisation 115  
menu Paramètres  
Conf. périphérique 43  
Config. papier 42  
Configuration réseau 44  
Maintenance 41  
Paramètres d'origine 41  
menu PictBridge 86  
menu Télécopie 132  
message d'erreur Echec de connexion 203  
message d'erreur Format de papier non pris en charge 210  
message d'erreur Ligne téléphonique occupée 202  
message d'erreur Mémoire saturée 207

message d'erreur Mode Télécopie non pris en charge 201  
 messages d'erreur  
   aucun fichier d'image photo détecté 208  
   aucune image sélectionnée 208  
   aucune information sur l'épreuve 208  
   aucune sélection de format papier/photo effectuée 208  
   bourrage papier 212  
   cartouche de droite incorrecte 207  
   cartouche de gauche incorrecte 207  
   cartouche droite manquante 207  
   cartouche gauche manquante 207  
   cartouche manquante 211  
   certaines photos ont été supprimées de la carte par l'hôte 209  
   communication non disponible 211  
   déblocage du chariot 206  
   échec d'impression 212  
   échec de connexion 203  
   élimination 210  
   erreur 1104 206  
   erreur 1205 206  
   erreur 1206 206  
   erreur de cartouche droite 206  
   erreur de cartouche gauche 206  
   erreur de communication PictBridge 209  
   erreur de format papier ou photo 209  
   erreur de ligne téléphonique 204  
   erreur de télécopie 201  
   erreur de télécopie distante 201  
   fichier non pris en charge 210  
   format de papier non pris en charge 210  
   impossible de détecter une épreuve 208  
   ligne téléphonique occupée 202  
   mémoire insuffisante 212  
   mémoire saturée 207  
   mode Télécopie non pris en charge 201  
   niveau d'encre bas 211  
   niveau d'encre couleur bas 205  
   niveau d'encre noire bas 205  
   niveau d'encre photo bas 205  
   papier épuisé 212  
   problème d'alignement 204  
   problème d'impression général 211  
   problème de cartouche 205  
   problème de lecture de la carte mémoire 209  
   types de fichiers non pris en charge détectés sur la carte mémoire 212  
   veuillez retirer la carte de l'appareil photo 209  
   vous ne pouvez choisir qu'une seule amélioration des photos à la fois 208  
   vous ne pouvez choisir qu'une seule sélection photo/format à la fois 208  
 messages d'erreur, dépannage  
   erreur de capot ouvert 206  
 messages sonores  
   activation ou désactivation 48  
 méthode Entre homologues 58  
 méthode Pointer et imprimer 58  
 mise à jour du logiciel de l'imprimante 183  
 mise en réseau  
   à l'aide d'une connexion réseau sans fil 56  
   à l'aide de la méthode Entre homologues 58  
   à l'aide de la méthode Pointer et imprimer 58  
   adresses IP 56  
   configuration du serveur d'impression sans fil interne en option 50  
   installation d'un serveur d'impression interne sans fil 49  
   installation de l'imprimante 57  
   utilisation d'un serveur d'impression 55  
 modification  
   images numérisées 113  
   préférences de fichiers temporaires 91  
   texte d'un document (ROC) 113  
 modification de la résolution et du format d'une photo 93  
 modification de la valeur gamma d'une photo ou d'une image 95  
 modification des paramètres de copie 111  
 modification des paramètres de numérisation 118  
 modification des paramètres de transfert 92  
 modification des paramètres sans fil après l'installation 160  
 modification des préférences de fichiers parcourus 92  
 modification des préférences de fichiers temporaires 91  
 modification des préférences de l'écran Email 119  
 modification des préférences de la bibliothèque 92

## N

nettoyage  
   extérieur de l'imprimante 144  
   nettoyage des buses des cartouches 142  
 niveau d'encre couleur bas 205  
 niveau d'encre noire bas 205  
 niveau d'encre photo bas 205  
 niveaux d'émission sonore 216  
 numérisation  
   à l'aide de l'ordinateur 112  
   à l'aide du panneau de commandes 112  
   annulation d'une numérisation 115  
   création d'un fichier PDF à partir d'un document numérisé 114  
   de magazines et de journaux 96, 117  
   modification d'images 113  
   modification de texte 113  
   personnalisation des paramètres 115  
   personnalisation des paramètres à l'aide de l'ordinateur 115  
   photo sur Travailler avec les documents et les photos 113  
   simultanée de plusieurs photos à l'aide de l'ordinateur 114  
   suppression des motifs ondulés (effets de moiré) 96  
   sur un ordinateur en réseau 116  
   sur un réseau 116  
 numérisation en réseau 116  
 numérisation et modification d'un texte 113  
 numérisation trop lente ou bloquant l'ordinateur 194  
 numérisation, dépannage  
   absence de réponse du scanner 193



- impossible de numériser un document sur un ordinateur du réseau 195
- la numérisation du document a échoué 194
- numérisation trop lente ou bloquant l'ordinateur 194
- numérisations partielles de documents ou de photos 195
- qualité d'image numérisée médiocre 194
- numérisations partielles de documents ou de photos 195

## O

- onglet Améliorations
  - améliorer 94
  - flou 94
  - netteté 94
  - saturation 94
  - sélection d'un effet de couleur 96
  - teinte 94
- onglet Améliorations de la numérisation
  - Luminosité / Contraste 95
  - paramètre Contraste/ Luminosité 95
  - paramètre Exposition 96
  - paramètre Supprimer les imperfections 95
- onglet Corrections rapides
  - utilisation de la fonction Correction automatique en un clic 93

## P

- page de configuration réseau, impression 54
- page de garde de télécopie
  - création à l'aide de l'Utilitaire de configuration du télécopieur 129
  - création à l'aide de Productivity Studio 134
- page de test
  - impression 178
- page vierge ou incorrecte imprimée 171
- page Web
  - impression 70
  - impression des photos uniquement 71
- panneau de commandes 19
  - enregistrement de paramètres 40
  - installation d'une autre langue 44
  - menu Carte photo 84

- menu Copie 104
- menu Numérisation 115
- menu Paramètres 41
- menu PictBridge 86
- menu Télécopie 132
- utilisation 37
- papier
  - choix d'un papier spécial 74
- papier au format personnalisé, chargement 66
- papier au format personnalisé, impression 77
- papier continu, chargement 66
- papier continu, impression 77
- papier glacé, chargement 63
- papier mat à grammage élevé, chargement 63
- papier photo, chargement 63
- papier spécial et d'autres consommables
  - commande 145
- papier, chargement 63
- papiers glacés pour photos ou transparents adhérent entre eux 172
- paramètre Contraste/Luminosité
  - modification 95
- paramètres d'impression
  - enregistrement et suppression 80
- paramètres d'origine, restauration 184
- paramètres de copie
  - modification 111
- paramètres de numérisation
  - modification 118
- paramètres de qualité, vérification 177
- paramètres de télécopie
  - blocage contre toute modification indésirable 135
  - modification à l'aide du logiciel Solutions de télécopie 135
- paramètres de transfert
  - modification 92
- paramètres de vitesse, vérification 177
- paramètres du logiciel, imprimante
  - restauration des paramètres par défaut 81
- paramètres non enregistrés 176
- paramètres par défaut
  - menu Carte photo 84
  - menu Paramètres 43

- réinitialisation du serveur d'impression interne sans fil 160
- restauration des paramètres d'origine 184
- restauration des paramètres du logiciel de l'imprimante 81
- restauration des paramètres par défaut du logiciel de l'imprimante 81
- paramètres, enregistrement 40
- PDF
  - création à partir d'une numérisation 114
- périphériques externes
  - vérification 179
- personnalisation des paramètres
  - copie 104
  - numérisation 115
  - télécopie 132
  - Utilitaire de configuration du télécopieur 129
- photo
  - amélioration 94
  - amélioration de la netteté 94
  - application d'un effet de couleur 96
  - application d'un effet de flou 94
  - cadrage 92
  - réglage de la saturation 94
  - réglage de la teinte 94
- photo, modification de la valeur gamma 95
- photos
  - bavures, prévention 169
  - chargement sur la vitre du scanner 66
  - copie d'une photo à l'aide de l'ordinateur 107
  - copie de photos 106
  - copie de photos sans bordure 108
  - impression à l'aide d'une épreuve 99
  - impression à partir d'un appareil photo numérique à l'aide de l'ordinateur 97
  - impression à partir d'un appareil photo numérique compatible PictBridge 101
  - impression à partir d'un appareil photo numérique utilisant le format DPOF 102
  - impression à partir d'un périphérique de stockage

amovible à l'aide de l'ordinateur 97  
impression à partir d'une page Web 71  
impression de photos à l'aide d'effets de couleurs 102  
impression de tous les documents depuis un périphérique de stockage 99  
impression depuis un CD à l'aide de l'ordinateur 97  
impression par numéro 100  
impression par plage de dates 102  
numérisation simultanée de plusieurs photos à l'aide de l'ordinateur 114  
numérisation sur Travailler avec les documents et les photos 113  
rayures, prévention 169  
réduction automatique des yeux rouges 93  
réduction des yeux rouges 94  
rotation 93  
transfert d'une carte mémoire vers un lecteur flash 90  
transfert de toutes les photos d'un CD ou d'un lecteur flash à l'aide de l'ordinateur 89  
transfert de toutes les photos d'une carte mémoire à l'aide de l'ordinateur 88  
transfert depuis une carte mémoire à l'aide du panneau de commandes 88  
transfert des photos sélectionnées d'un CD ou d'un lecteur flash à l'aide de l'ordinateur 90  
transfert des photos sélectionnées d'une carte mémoire à l'aide de l'ordinateur 89  
photos supprimées de la carte par l'hôte 209  
pied de page, configuration à l'aide du panneau de commandes 133  
polices  
résolution des problèmes 177  
port de l'unité d'alimentation 19  
port EXT 20  
port LINE 20  
port PictBridge 19  
port USB 20  
activation 151

préférences de fichiers parcourus  
modification 92  
préférences de l'écran Email  
modification 119  
préférences de la bibliothèque  
modification 92  
préférences, bibliothèque  
modification 92  
présence de lignes blanches dans les graphiques ou les zones noires 175  
présence de lignes blanches sur les transparents ou les photos 174  
présentation du numéro  
modification à l'aide du panneau de commandes 201  
présentation du numéro, utilisation 125, 126  
problème d'alignement 204  
problème de blocage du chariot 206  
problème de cartouche 205  
problème de lecture de la carte mémoire 209  
problèmes de communication  
établissement d'une communication bidirectionnelle 183  
problèmes de copie, de numérisation ou de télécopie 182  
problèmes liés à l'impression sur papier continu  
vérification des paramètres d'impression en différé 177  
Productivity Studio  
affichage de photos 97  
impression de photos 97  
Productivity Studio,  
présentation 46  
publications, recherche 13

## Q

qualité d'image numérisée médiocre 194  
qualité d'impression médiocre sur les bords de la page 168  
qualité d'impression, amélioration 166  
qualité de copie médiocre 191  
qualité de copie, réglage 108  
qualité du texte et des images médiocre 167

## R

rapports  
activité de télécopie 138  
confirmation de télécopie 138  
rayures sur la photo 169  
rayures sur les photos, prévention 169  
réception  
télécopie recto verso 127  
réception d'une télécopie à l'aide d'un répondeur 126  
automatiquement 126  
avec un code de réponse manuel 124  
manuellement 124  
télécopies, transfert 127  
recherche  
informations 13  
publications 13  
site Web 13  
recto verso  
copies, réalisation 105, 106  
erreur de papier recto verso 209  
recyclage  
déclaration WEEE 217  
réduction d'une image 110  
réglage automatique de la luminosité 93, 95  
réglage de la saturation d'une photo 94  
réglage de la teinte d'une photo 94  
répétition d'une image 110  
répondeur  
réception d'une télécopie 126  
Réponse auto. 133  
réseau sans fil  
adresse MAC 53  
ajout d'une imprimante à un réseau ad-hoc existant sous Windows 62  
clés de sécurité 152  
configurations domestiques courantes 51  
création d'un réseau ad-hoc sous Windows 60  
impression d'une page de configuration réseau 54  
présentation de l'utilisation en réseau 51  
puissance du signal 57  
types de réseaux sans fil 59  
réseau sans fil ad-hoc  
ajout d'une imprimante sous Windows 62

- création sous Windows 60
- réseau, dépannage
  - impossible d'imprimer un document sur l'imprimante réseau 184
- résolution/format d'une photo
  - modification 93
- retrait d'un périphérique externe 179
- retrait de cartouches 139
- ROC, modification du texte d'un document 113
- rotation d'une photo 93

## S

- serveur d'impression interne sans fil
  - installation 49
- site Web
  - recherche 13
- sonneries distinctives 137
- sonneries, sélection 137
- support papier 18
- Supprimer les imperfections
  - modification du paramètre 95
- suspension de tâches d'impression 73

## T

- tâches d'impression
  - annulation 73
- télécopie
  - configuration d'un code de réponse manuel 125
  - confirmation de rapports 138
  - personnalisation des paramètres 129
  - rapports d'activité 138
  - réception automatique 126
  - réception avec un code de réponse 124
  - réception manuelle 124
  - transfert 127
- télécopie recto verso
  - réception 127
- télécopie reçue de qualité médiocre 200
- télécopie, dépannage
  - ID appelant non affiché 200
  - impossible d'envoyer ou de recevoir une télécopie 195
  - l'imprimante reçoit une télécopie vierge 199
  - télécopie reçue de qualité médiocre 200

- vous pouvez envoyer des télécopies mais pas en recevoir 198
- vous pouvez recevoir des télécopies mais pas en envoyer 198
- télécopies à diffusion générale, envoi
  - à une heure programmée 124
  - immédiatement 122
- télécopies indésirables, blocage 134
- touche Maintenance 47
- touches, panneau de commandes
  - Annuler 39
  - Carnet d'adresses 40
  - Carte photo 38
  - Démarrer Couleur 40
  - Démarrer Noir 40
  - des deux côtés (recto verso) 38
  - Flèche vers la droite 39
  - Flèche vers la gauche 39
  - Marche/arrêt 38
  - Menu 38
  - Mode Copie 38
  - Mode Numérisation 38
  - Mode Télécopie 38
  - pavé numérique 40
  - Plus clair/foncé 38
  - Rappel/Pause 40
  - Réglages 38
  - Réponse auto. 40
  - Retour 39
  - sélectionner 39
- transfert d'une télécopie 127
- transfert de photos
  - à partir d'un lecteur flash à l'aide de l'ordinateur 89
  - d'un lecteur flash à l'aide de l'ordinateur 90
  - d'une carte mémoire vers un lecteur flash 90
  - d'une carte mémoire, à l'aide de l'ordinateur 88, 89
  - depuis un CD à l'aide de l'ordinateur 89
  - depuis un CD à l'aide de l'ordinateur. 90
  - depuis une carte mémoire à l'aide du panneau de commandes 88
- transferts sur tissu, chargement 65
- transferts sur tissu, impression 77
- transparents
  - chargement 65

- impression 77
- Travailler avec les documents et les photos
  - numérisation d'une photo 113
- type de papier
  - sélection automatique 63
- types de fichiers non pris en charge détectés sur la carte mémoire 212

## U

- une langue incorrecte apparaît à l'écran 147
- unité du scanner 19
- utilisation d'un adaptateur RJ11 28
- utilisation de cartouches recyclées 141
- utilisation de la fonction Correction automatique en un clic 93
  - onglet Corrections rapides 93
- Utilitaire de configuration du télécopieur
  - Onglet Composition abrégée 131
  - Onglet Composition et envoi 131
  - Onglet Impression de télécopies/rapports 131
  - Onglet Page de garde 129
  - Onglet Sonnerie et réponse 131
  - personnalisation des paramètres 129
  - utilisation 129

## V

- valeur gamma
  - modification 95
- vérification des périphériques externes 179
- vérification des ports de l'imprimante (Windows) 165
- vérification du nom de réseau (Windows) 163
- veuillez retirer la carte de l'appareil photo 209
- vitre du scanner 19
  - chargement de documents 66
  - nettoyage 144
- volet supérieur 19
- vous ne pouvez choisir qu'une seule amélioration des photos à la fois 208
- vous ne pouvez choisir qu'une seule sélection photo/format à la fois 208

vous pouvez envoyer des  
télécopies mais pas en  
recevoir 198  
vous pouvez recevoir des  
télécopies mais pas en  
envoyer 198  
voyant de mise sous tension  
éteint 148  
voyant Wi-Fi 18  
voyants Wi-Fi  
description 50

## **W**

Windows  
configuration de l'imprimante 27

## **Y**

yeux rouges  
réduction automatique 93, 94  
réduction manuelle 94